محمد حسنين هيكل
المفاوضات السرية
بين العرب وإسرائيل
الكتاب الأول
الأسطورة والإمبراطورية والدولة اليهودية

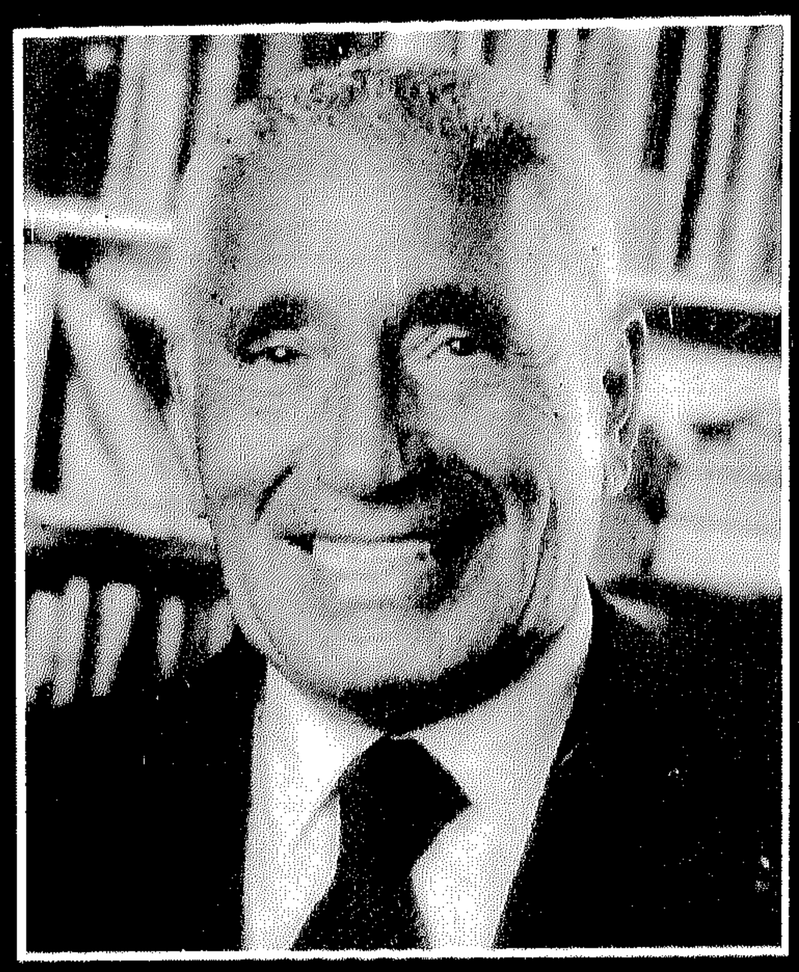

المفاوضات السرية بين العرب وإسرائيل

الأسطورة والإمبراطورية والدولة اليهودية

إن المعايير اختلفت إبتداء من سنة ١٩٧٤ . وعندما جاءت سنة ١٩٩٤ كانت العجلة قد دارت دورة كاملة .

سقطت موانع التحريم ، كما زالت دواعى القداسة . لكن وجه الغرابة أن مجموعات الحقائق والقيم لم تكن تغيرت ، ولا كان سبب الانقلاب نور عقل سطع فجأة ، أو حكمة تجلت ، أو تنزيلا علويا جاء إلى الناس بشرع جديد .

وكانت ذرائع الانقلاب ـ (إضافة إلى اتهام « الموقف » الأصلى بالجنون ، والوهم ، والمغامرة) هى الدفع بتغير الظروف ، وكانت الظروف بالفعل تتغير ، وهى باستمرار ـ على اتساع الدنيا وتواصل العصور ـ فى حالة تغيير لايتوقف ، وإنما كله فى إطار التاريخ الإنسانى وحركته من عتمة الكهف إلى سطح القمر .

ومن المفارقات أن « الآخر » كان أكثر وعيا وعلما ، فقد ظل فى مكانه على أرض التاريخ الإنسانى ـ بل والأسطورى غالبا ـ وبقى ثابتا على « مقدساته » وعلى « محرماته » . فهى ـ بعد ادعاء بغياب ألفى سنة ـ مازالت : « أرض إسرائيل » ، و« شعب الله المختار » ، و« مملكة داود » ، و« التلمود » ، و« اورشليم » ، و« يهودا » ، و« السامرة » ، و« هيكل سليمان » ، و« حائط المبكى » ، و« التيه » ، والـ« هولوكوست » ، وهاجس الأمن الذى لا سبيل إلى طمأنته والشى[illegible] جد بمتغيرات الزمن والظ[illegible] قنبلة نووية !

مُحمد[illegible]

Bibliotheca Alexandrina
0217080

دار الشروق

القاهرة : ٨ شارع سيبويه المصرى ـ رابعة العدوية
ص.ب : ٣٣ البانوراما ـ مدينة نصر
هاتف : ٢٦٢٣٣٩٨ ـ ٢٦٢٣٥٤٨
فاكس : ٤٠٣٧٥٦٧ (٠٢)

الغلاف للفنان حلمى التونى

محمد حسنين هيكل

المفاوضات السرية بين العرب وإسرائيل

١

١٩٩٦/٤/٢

صوفيه

٢٣٤٣٦/٥

دار الشروق

الطبعـــة الأولـى
مـــارس ١٩٩٦

جميع حقوق الطبع محفوظة

© دار الشروق
أسسها محمد المعلم عام ١٩٦٨

القاهرة : ٨ شارع سيبويه المصرى ـ رابعة العدوية ص.ب : ٣٣ البانوراما ـ مدينـــة نصر
هاتف: ٢٦٢٣٣٩٨ ـ ٢٦٢٣٥٤٨ فاكس: ٤٠٣٧٥٦٧ (٠٢)

بيروت: ص.ب: ٨٠٦٤ ـ هاتف : ٣١٥٨٥٩ ـ ٨١٧٢١٣
فاكس: ٨١٧٧٦٥ (٠١)

اهداءات ٢٠٠١

أ.صلاح راتب
القاهرة

مُحمّد حسَنين هيكل

المفاوضات السِّرِّيّة بَين العَرب وإسرائيل

١

الأسطورة والإمبراطوريّة والدّولة اليهوديّة

- لماذا لم يفاوض العرب ؟
- كيف فاوضوا ؟

صدقي

BIBLIOTHECA ALEXANDRINA
مكتبة الاسكندرية

محتويات

الكتـــــاب الأول

التاريخ يسافر إلى المستقبل

المقدمة ٧

مدخل..... ١٥

الفصل الأول : القوة والحق!

١ ـ "مقدسات : محرمات" ٢١

٢ ـ نابليون ٢٧

٣ ـ بريطانيا ٣٥

٤ ـ محمد على ٤١

٥ ـ بالمرستون ٤٧

الفصل الثانى : خريطة تبحث عن أرضها!

١ ـ روتشيلد ٥٥

٢ ـ دزرائيلى ٦١

٣ ـ هيرتزل ٦٧

الفصل الثالث : "الساحل" و"الداخل"

١ ـ ماكماهون ٧٩

٢ ـ عزيز المصرى ٨٦

٣ ـ مارك سايكس ٩٢

٤ ـ الشريف حسين ١٠٠

٥ ـ لورانس ١٠٧

٦ ـ بلفور ١١٣

٧ ـ فيصل ١١٨

٨ ـ لويد جورج ١٢٥

الفصل الرابع : مصر تعود إلى الساحة

١ ـ الملك فؤاد ١٣٥
٢ ـ الملك فاروق ١٤١
٣ ـ الحاخام حاييم ناحوم ١٥١
٤ ـ فرانكلين روزفلت ١٦٣
٥ ـ مصطفى النحاس ١٧٢
٦ ـ إليانور روزفلت ١٨٥
٧ ـ ترومان ١٩٨
٨ ـ بيفين ٢٠٦

الفصل الخامس : من يملك القوة؟!

١ ـ بن جوريون ٢٢١
٢ ـ موشى شرتوك ٢٣٤
٣ ـ النقراشى باشا ٢٤٨
٤ ـ بن جوريون (٢) ٢٥٦
٥ ـ برنادوت ٢٧٢
٦ ـ آللون ٢٧٧
٧ ـ ساسون ٢٨٩

المقدمـــــــــــة

هذه الطبعة من هذا الكتاب عن "المفاوضات السرية بين العرب وإسرائيل" واجهت ظروفا غير مألوفة ، أو على الأقل غير عادية ، وكان من نتيجة هذه الظروف أن الطبعة الإنجليزية الأصلية من هذا الكتاب صدرت فى لندن يوم ٨ يناير ١٩٩٦ ، بينما تأخرت الطبعة العربية ، وكان المقرر لها أن تسبق ، وذلك تقليد حرصت عليه منذ أن سمح لكتبى أن تطبع وتصدر من القاهرة بعد قرابة عشر سنوات من المنع والحظر كنت فيها أمارس عملى من وطنى دون وسيلة لنشره فى هذا الوطن .

وطوال تلك السنوات من المنع والحظر كانت كتبى تطبع وتصدر من لندن ونيويورك ، ومن باريس وطوكيو ، ومن مدريد وروما ، وغيرها عبر القارات ـ وفى نفس الوقت كانت هناك طبعة عربية لهذه الكتب تخرج إلى طلابها من خارج القاهرة ، كذلك فإن ترجمة هذه الطبعة وتقديمها إلى القارئ العربى كان يقوم بهما غيرى ، وكنت أقول لنفسى وللسائلين "إنه يصعب علىّ أن أكتب الكتاب مرتين" ، مرة باللغة الإنجليزية للنشر الدولى ومرة باللغة العربية، خصوصا وقد وجدت أننى عندما أتعرض لترجمة أعمالى إلى العربية لا أكتفى بالترجمة وإنما تدفعنى اهتمامات القارئ العربى إلى الأبعد بالزيادة ، وإلى الأوسع بالتفصيل، وذلك يجعل الكتاب الواحد بالفعل كتابين .

ولقد شجعنى على ترك مهمة الترجمة إلى العربية لغيرى ، أن مترجمين مقتدرين تفضلوا وأعطوا لأعمالى من جهدهم ما يكفيها وأكثر ، وعلى سبيل المثال فقد قام الأستاذ محمد حقى، زميلى فى "الأهرام" وقتها ، على ترجمة كتاب "وثائق القاهرة" ، كما قام الصحفى اللبنانى الكفء الأستاذ سمير عطا الله على ترجمة كتاب "الطريق إلى رمضان" ، ثم قام الصديق العالم الدكتور عبدالوهاب المسيرى على ترجمة كتاب "مدافع آية الله" ... وهكذا. وكانت تلك أفضالا ومكرمات سعدت بها وعرفت لها قدرها . وظل الأمر على هذا النحو حتى جاء كتاب "خريف الغضب" ، ونظرا لحساسية موضوعه فقد آثرت ترجمته لنفسى وبنفسى إلى اللغة العربية ، ولم يخطر ببالى أننى بذلك أرسيت سابقة لم أعد أستطيع التخلى عنها أمام القارئ العربى . وأغرانى على ذلك أكثر أن كتبى رفع عنها المنع والحظر فى مصر وأصبحت مطبوعة منشورة فيها بداية من سنة ١٩٨٥ .

ومنذ ذلك الوقت صدرت لى كتب عديدة كان كل واحد منها فى واقع الأمر كتابين : طبعة إنجليزية هى الأصل لكل الترجمات ، وطبعة عربية أقوم عليها بنفسى ، ويتسع مجالها وتزيد تفاصيلها ، وتلتحق بها وثائقها ، حتى يكاد الكتاب العربى أن يصبح بالفعل شيئا مختلفا عن الأصل الإنجليزى ، وإن بقى الجوهر والسياق والاتجاه واحدا فى الحالتين.

□

وفى هذا الكتاب عن "المفاوضات السرية بين العرب وإسرائيل" تصرفت كما جرت عليه العادة منذ سنة ١٩٨٥ وحتى الآن .

تقدم "الأهرام" مبادرا بطلب الحقوق العربية كلها ، سواء للنشر الصحفى أو على شكل كتاب . وتحمست حتى من قبل أن تجىء موافقة دار "هاربر كولينز" التى تملك التصرف فى أى تعاقد . وكنت واثقا على أى حال أنهم يعرفون من تجارب سلفت أنه حين يكون الأمر متعلقا بـ "الأهرام" فإن الموافقة تسبق التفاصيل بصرف النظر عما تقول به أصول صياغة العقود.

واستعدت الطبعة الإنجليزية من الكتاب للصدور من دار "هاربر كولينز" ، ومعها الطبعة اليابانية فى نفس الوقت ، لكن الطبعة العربية التى ترجمت نصوصها بنفسى وتوسعت فيها وزدت عليها وألحقت بها وثائقها ـ واجهت ما أشرت إليه من ظروف غير مألوفة ، أو على الأقل غير عادية ، وحاولت تقدير الدواعى وأظننى فعلت مستجيبا لمشاعر وولاءات تعلو فوق الحقوق والعقود ، وحافظا لصلات وصداقات تسبق فى حسابى أى حساب.

وقد أضيف إلى ذلك أننى لم أطلب تفسيرا ولا تفصيلا ، وبدا لى أن الطلب قد يحمل شبهة إلحاح لا أحتاجه أو شبهة ضغط لا أبتغيه .

□

ولعدة أيام كان أمامى عرض لإصدار هذه الطبعة العربية من بيروت ، وعاودتنى ذكريات أزمنة المنع والحظر ، وأظن أن ذلك جعلنى أتردد.

إن بيروت كانت وما زالت كريمة مع ما أكتب ، حفية به وحانية عليه ، وهى تظل فى كل الأوقات مركز إشعاع عربى يساير مركز القاهرة ويضاهيه . لكن الأمر هذه المرة تخالطه اعتبارات نفسية من نوع آخر .

لم تكن اعتباراتي النفسية تتعلق ببيروت ، من حيث هي بيروت ، وإنما كانت تتعلق بإحساس يخشى مظنة قبول طوعي بما يمكن أن يتبدى ولو بالرمز أو بالشكل درجة من درجات المنع والحظر على عمل يكتب في القاهرة ثم يصدر وينشر خارجها كما حدث من قبل .

ولعل من هذه النقطة بالذات ، أنني رحبت وسعدت بعرض من "دار الشروق" لطبع الكتاب ونشره في مصر ، ومنها إلى بقية الوطن العربي ، الذي لا أفرق فيه بين بلد وآخر عن إيمان عميق بأمة واحدة لها كل خصائص الأمة الواحدة ، بما فيها ذلك التنوع الخلاق الذي يميز الأمم العظيمة

ويتداعى إلى فكري ـ دون ضرورة لرسم مسار التداعي هنا ـ سؤال كثيرا ما يواجهني به أصدقاء في الفكرة والكلمة ، يسألونني : "لماذا لا أكتب بانتظام في الشئون الجارية ؟" وفي العادة فإن ردي يقتصر على عبارة عامة مرسلة لأن واقع المشكلة التي تواجهني في الكتابة بانتظام عن الشئون الجارية في مصر معقد بأكثر مما يظهر على السطح . ذلك أن الصحف التي تصدر في مصر الآن نوعان : نوع يسمى بالصحف القومية ، ونوع يعرف كصحف حزبية.

وأشعر على نحو ما أن كتابتي بانتظام ـ أو بغير انتظام ـ في الصحف القومية قد تكون مسئولية ومخاطرة بالنسبة للقائمين على أمورها ، وذلك ليس من مطالبي . ثم إن الكتابة بانتظام في الصحف الحزبية تبدو لي استعارة لهوية ليست لي ، وذلك ليس من حقوقي .

وفوق ذلك ـ وربما قبله ـ فإنه يخطر لي أنني كتبت كثيرا وما زلت أكتب أحيانا ـ وتكلمت طويلا وما زلت أتكلم مرات ـ وقد يكون مناسبا أن أترك المجال لآخرين وأن أقرأ مع القارئين وأن أصغي مع السامعين . ولعله يرضيني أن يسأل أحد : "لماذا لا يكتب هذا الرجل بانتظام؟" خير من أن يُسأل أحد : "لماذايكتب هذا الرجل بانتظام؟" !

أكرر ذلك برضى كامل ، ومودة خالصة مع الزمن وناسه ، فلقد قلت كلمتي في كل العصور والظروف ، وفي كل الأحوال فإن العالم مفتوح أمامي وسماواته فسيحة ورحبة .

□

أنتقل من هذه المقدمة التوضيحية إلى هذا الكتاب نفسه : "المفاوضات السرية بين العرب وإسرائيل" ، فأقول إن موضوعه كما هو باد من أول نظرة ومن مجرد العنوان صعب وعسير ، لكن قصته يجب أن تروى وأن تقع روايتها الآن وعند هذا المنعطف من التاريخ العربي ،

وخشيتي أن عواصف الحرب والسلام أخذت الأمة من خناقها وسحبتها إلى بعيد بحيث اختلطت الحقائق بالأوهام والوقائع بالخيال ، وضاع المعنى أو لعله انتحر كما ذكرت مرة!

وعلى نحو ما فقد قدرت أنه ربما كان مفيدا ، وقبل أن تتحرك القوافل على الدروب ، أن تطل الأمة على مشهد كامل للمواقع التى تقف قرب تخومه اليوم وتتبين كيف وصلت بها الحوادث إلى هذه التخوم ، ذلك أنه من الضرورى للأمم أن تعرف عند كل موضع من مواضع تاريخها كيف وصلت إليه ، ولا بأس بعدها من أن تواصل سيرها على الدروب طالما أنها تعرف من أين هى قادمة وإلى أين هى قاصدة ؟

ولعل هذا الكتاب فى تركيبته العامة أن يكون نوعا مما يسميه العسكريون بـ : "تختة الرمل" ، وهى نموذج مجسم (ماكيت) بالكتل والفراغات لميادين الصراع التى يخوضونها بحيث تظهر أمامهم ـ وإن بحجم مصغر ـ تضاريس أرض الواقع الذى تجرى حركتهم عليه ، ومن ثم يتعرفون بوسائل النظر والقياس واللمس على كل المجالات المتاحة على الساحة ، ومن أين المداخل والمخارج ، ومن أين التقدم والالتفاف ، أو التراجع والانسحاب إذا طرأ ما يدعو إليهما .

إن الفصول الأولى من الكتاب هى بالفعل أشبه ما تكون بـ " تختة الرمل" ـ نموذج مجسم (ماكيت) للميادين التى جرت عليها "قصة المفاوضات السرية بين العرب وإسرائيل".

ثم إن نفس هذه الفصول الأولى تتعرض أيضا لنقطة هامة ، إذ تجيب على سؤال كامن فى عنوان الكتاب ذاته ، وهو : "لماذا كان مطلوبا أن تجرى أية اتصالات أو مفاوضات بين العرب وإسرائيل من وراء حجب وأستار؟"

ومن الإجابة على هذا السؤال عن حتمية السرية وضروراتها ، يصبح ممكنا أن تبدأ وتتصل وتتداعى فصول القصة من أولها ، إلى العقد المستحكمة فيها ، إلى النهايات المقدرة لها، فى سياق متصل يحاول أن يصل إلى الحقيقة أو يقاربها ـ مدركا أن هذه الحقيقة ملك الناس لأنها وسيلتهم إلى المعرفة ، على أساس أن المعرفة هى أهم عناصر الإرادة التاريخية لدى الشعوب والأمم .

□

أنتقل إلى نقطة تالية لأقول إن "المفاوضات السرية بين العرب وإسرائيل" قصة واحدة، لكنها قصة طويلة ، والأبطال ـ إذا صدق وصف البطولة! ـ كثر .

والواقع أن الظروف والأجواء التى أحاطت بالقصة ، امتدت عبر سنوات طويلة تعاقبت عليها قوى ودول ، وأحيانا قبائل وأسر حاكمة أو مطالبة بعروش .

فى وقت من الأوقات كانت المفاوضات السرية بين بريطانيا وبين الحركة الصهيونية . وفى وقت آخر كان التفاوض بين الإمبراطورية العثمانية وبين الحركة الصهيونية . وفى وقت تال كانت المفاوضات بين الهاشميين وبين الحركة الصهيونية . ثم اتسعت الدائرة فدخلت فيها مصر مع المرحلة الأخيرة من العصر الملكى .

ثم جاء وقت وقعت فيه المسئولية ـ أو معظمها ـ على مصر ، وكان ذلك بالدرجة الأولى فى أعقاب ثورة ١٩٥٢ . وكانت هذه المرحلة المصرية حقبتين ، حقبة قادها "جمال عبدالناصر" ، وأثناءها جرت محاولات لكن الاتصالات والمفاوضات السرية استحالت لأن مصر فى ذلك الوقت كان لها دورها فى قيادة حركة قومية عامة شملت قضية فلسطين ، وغيرها من قضايا العمل القومى العام . وفى هذه الحقبة لم يكن فى استطاعة مصر أن تتصل أو تتفاوض لأسباب كثيرة أولها موقف مبدئى يرى التناقض التاريخى بين المطالب المتصارعة ويحاول جاهدا أن يلائم حركة موازين القوة لصالحه ، رغم المحاذير والمخاطر . وثانيها أن الحركة القومية العامة فرضت أحلامها وطموحاتها ، وهى أحلام وطموحات كان من الصعب على مصر حيالها أن تقدم على شىء من وراء ظهر جماهيرعريضة تعبّر مصر عنها وتقودها من حيث هى تعبّر عنها . وثالثها أن هذه الحركة القومية العامة دخلت فى نزاع مع القوى الإمبراطورية ، وكان هذا الصراع شاملا وعنيفا ، وكانت إسرائيل موجودة فى خطوط الجانب الإمبراطورى من النزاع وطرفا فى عملياته ، وبالتالى فإن الخطوط كانت قاطعة .

كان هناك التزام مبدئى ، وكان تأييد الجماهير الواسعة من المحيط إلى الخليج ضامنا إضافيا لهذا الالتزام .

ولقد تلت ذلك حقبة مصرية قادها الرئيس "أنور السادات" ، وقد تصرف ، ومعه آخرون، بظن أو وهم أنه "سلام" ، وبظن أو وهم أنه "صالح القضية المركزية لكل العرب" ، وبظن أو وهم أن "زعامة مصر للعالم العربى" تعطيه الحق فى أن يتصرف . واعتقادى ـ وقد يكون لغيرى رأى مخالف ـ أن هذه الظنون والأوهام كانت هواه ، لكنها فى نفس الوقت كانت تحريضا وغواية من رفاق له خطر ببالهم أن الصراع العربى الإسرائيلى سبب سهرهم وأرقهم ، وقد آن لهم أن يناموا مستريحين وأن يستيقظوا هانئين!

وفيما يظهر من فصول القصة فليس مؤكدا أن ما جاء فى النهاية "سلام" . كذلك ليس مؤكدا أن القضية المركزية لكل العرب استفادت كثيرا من كل ما جرى ، بل إن ما تنازلت إليه القضية المركزية لكل العرب يمد تأثيره الآن إلى صميم الروابط التى يمكن أن تشكل جامعا لإرادة الأمة إزاء قضاياها ، بل إزاء مصائرها!

وكذلك فليس مؤكدا أن مصر فيما تصرفت فيه أدت دورها العربى بما يحفز مقوماته . والحاصل ـ فى هذا الشأن ـ أنه عندما تكون سياسة مصر أن تقود العالم العربى إلى صلح كيفما كان وكيفما اتفق مع إسرائيل ـ فإن سطوة الولايات المتحدة تستطيع أن تسوق الدول العربية إلى هذه السياسة بطريقة أسرع وأكفأ لا تحتاج إلى مصر دورا أو زعامة !

وعندما مشت مصر على طريق الاتصالات والمفاوضات السرية مع إسرائيل ، وتوصلت إلى ما توصلت إليه ، فإن العالم العربى الذى انفك جامعه ، لم يترك للفلسطينيين خيارا غير أن يجربوا بأنفسهم وفى أسوأ الظروف . وجرّبوا فعلا ووصلوا إلى أوسلو وتوابعها فى القاهرة وواشنطن مرورا بهزات وقعت لهم على مساحات شاسعة فى المنطقة ما بين بيروت وتونس ، وطهران والجزائر ، واستكهولم وجنيف ، وغيرها !

□

وفى قصة طويلة ومتواصلة من هذا النوع ، ومعقدة بالخفايا والخبايا على هذا النحو ، وتدقيقها وتوثيقها مطلوبان وضروريان إلى هذه الدرجة ـ فإن قصة "المفاوضات السرية بين العرب وإسرائيل" اتسعت بحيث يمكن أن تصبح حملا ثقيلا على اهتمام قارئها وعلى أعصابه أيضا . وكان الحل الوحيد لهذا الحمل الثقيل تقسيم الكتاب إلى أجزاء تصدر متوالية. ومن حسن الحظ أن سياق القصة نفسه كان يوحى بثلاثة أجزاء منفصلة متصلة من القصة :

١ ـ جزء يبدأ من دواعى السرية ، ويتابع تداخل الأساطير مع الإمبراطورية ، واختلاط الديانات مع السياسات ، وصراع المحرمات مع المقدسات ، وصدام الحقوق مع الأسلحة ، بحيث تظهر مقدمات وأرضيات وخلفيات الساحة العامة التى جرت وتجرى عليها المفاوضات السرية بين العرب وإسرائيل .

٢ ـ جزء يركز على الحقبة المصرية : عصر "جمال عبدالناصر" والمحاولات التى جرت فيه لاختبار درجة حرارة المياه وقياس سرعة تياراتها ـ وعصر "أنور السادات" حيث جرت تجربة القفز والسباحة مع التيار أو ضد التيار .

٣ ـ جزء يصل بالقصة إلى مرحلتها الفلسطينية التى توهجت فجأة مثل شهاب ظهر بسرعة وسط ضباب الشمال فى "أوسلو" ، ثم انفجر وراحت شظاياه وما زالت حتى الآن تتدحرج على ساحة عربية وإقليمية ودولية جياشة بالعنف والفوضى .

وتقسيم كتاب واحد إلى أجزاء متعددة ليس جديدا على المكتبة العربية ، خصوصا حينما تدعو إليه وتفرضه حقائق عملية . فالطبعة الإنجليزية من "المفاوضات السرية بين العرب وإسرائيل" صدرت فى ٥٧٢ صفحة ، ولكن الطبعة العربية تصل بالكتاب فى مجمله إلى أكثر

من ١٢٠٠ صفحة تضاف إليها مجموعة الوثائق التى أريد أن أضعها تحت نظر القارئ العربى، بينما الطبعة الإنجليزية ـ وغيرها من الطبعات الأجنبية ـ لا تحتاجها .

هكذا قرّ قرارنا على ثلاثة أجزاء متتالية يصدر أولها هذا الربيع من سنة١٩٩٦ ، ويصدر آخرها قبل الخريف من نفس السنة .

وكل رجائى أن يتسع صدر القارئين وصبرهم لهذا الترتيب الذى لم يكن منه بد .

□

بقى أن أتقدم بالشكر والعرفان لكثيرين لهم عندى ما أشكرهم عليه ، وأعترف بفضلهم فيه ، وبينهم كثيرون من الساسة وصناع القرار فى أوروبا والولايات المتحدة الأمريكية ، لم يبخلوا بوقت طلبته منهم ، وأخص بالذكر واحدا منهم كان بودّى أن أهديه النسخة الأولى من الطبعة الفرنسية للكتاب حين تظهر ، لكنه لسوء الحظ أراد أن يغادر دنيانا مسرعا فى مشهد مأساوى يجمع بين نقيضين : إرادة الحياة وإرادة الموت ـ قبل صدورها ، وأعنى به الرئيس الفرنسى الراحل "فرانسوا ميتران" . وكان "ميتران" قبل رحيله قد أهدانى آخر جزء أتمه من مذكراته كاتبا بخط يده على الصفحة الأولى بعد الغلاف كلمات رقيقة ودافئة(*) . وكان منائى أن أبادله كتابا بكتاب ـ كما حدث مرات من قبل ـ لكن المقادير حكمت فوق كل الأمانى وسبقت .

كان هناك أيضا كثيرون من الرؤساء والساسة العرب والمصريين وصل كرمهم معى إلى منتهاه ، ذلك أن بعضهم لم يكتف بأن يفسح لى من وقته ، وإنما أضاف إلى ذلك أن أتاح لى أوراقه الرسمية والخاصة دون قيد غير ما أرتضيه باقتناعى مراعاة للظروف .

هناك أيضا تقدير ضرورى أريد إضافته وهو موجه إلى قسم المعلومات بمؤسسة الأهرام : رئيسه الأستاذ أبو السعود إبراهيم وكل مساعديه بغير استثناء . فعندما كنت أريد مراجعة مناسبة أو تاريخ أو اسم كانت استجابة الجميع رجع صدى لا يتلكأ ولا يتأخر .

(*) كتب الرئيس "فرانسوا ميتران" إهداء بخط يده وتوقيعه على آخر جزء صدر من مذكراته قال فيه ما ترجمته الحرفية :

" إلى محمد هيكل تعبيرا عن الصداقة والاحترام أقدم لك هذا الكتاب آملا أن تجد فيه مجالات لقاءات مشتركة بيننا

فرانسوا ميتران "

Pour Mohamed Heykal
en amical hommage
ce livre ni Chronologique, ni l'esprit
du itinéraire commun
François Mitterrand

هناك كذلك شكر من نوع خاص أوجهه إلى أصدقاء وزملاء فى واشنطن أتاحوا لى مرة أخرى فرصة استخدام قانون حرية المعلومات فى الولايات المتحدة . وفى هذه المرة فقد أمكن الحصول على وثائق كثيرة عربية وإسرائيلية ، فضلا عن الوثائق الأمريكية ، وكان بعضها من وثائق وكالة المخابرات المركزية . والذين يعرفون درجة السرية التى تتعامل بها الوكالة مع وثائقها يدركون أى حجم من الجهد كان لازما للوصول إلى المخابئ والمكامن .

يبقى أن أعبر أخيرا عن امتنانى وإعجابى بكل هؤلاء الذين أعطوا جهدهم بإخلاص لنشر الكتاب بسرعة وكفاءة ، صادرا عن القاهرة ، وذلك بالنسبة لى مطلب غال وعزيز مع ثقتى وإيمانى واعتزازى بكل مركز من مراكز الفكر والتنوير على الساحة الواسعة لهذه الأمة الواحدة...

محمد حسنين هيكل

مدخـــــل

هذا الكتاب محاولة واسعة للرد على سؤال من بين الأسئلة التى أحاطت بالصراع العربى ـ الإسرائيلى من بداياته ، ورافقته فى مختلف مراحل تطوره ، وتداعت منه ، ولا تزال .

والسؤال الذى يتعرض هذا الكتاب لمحاولة الرد عليه هو :

لماذا كانت الحرب قريبة ؟ وظل السلام بعيدا طوال قرن من الزمان ؟ .. ولماذا جاء السلام ـ إذا كان ما جاء سلاما ـ فى هذه الظروف ؟ وبهذا الشكل ؟ وبهذه الوسائل ؟ .. ولماذا كان يجب أن تكون المحاولات من أجل السلام فى الخفاء ، وتحت ساتر الظلام، فى حين أن السلام بالطبيعة أمل يتمناه الناس ، والأمل بالطبيعة نور وضياء .

هذا هو السؤال . وأما الإجابة عليه فهى محاولة مقدمة باحترام وحب واعتزاز ، إلى أجيال جديدة من شباب هذه الأمة العربية ، وبالذات فى مصر . وهى مرفقة فى النهاية بكلمة اعتذار إليهم جميعا ، ذلك أن الكثير مما تحويه هذه الصفحات ، يصعب تقديمه إليهم باستعارة عبارة "ونستون تشرشل" المأثورة : "لقد كانت تلك أروع لحظات عمرنا"!

لكن الأمل غالب على اليأس ، وهذه منة الخالق على خلقه حينما أعطاهم نعمة الحياة بما فيها الإرادة ، ونعمة العقل بما فيه الذاكرة!

محمد حسنين هيكل

"التاريخ يسافر إلى المستقبل"

"يا أخت أندلس عليك سلام
هوت الخلافة عنك والإسلام"
(أحمد شوقى)

هذه محاولة لقراءة التاريخ وليس لكتابته. وهى رحلة سريعة مع روايات ووقائع وأحداث ورجال فترة تزيد على قرن من الزمان ، ثم هى نظرة بعرض الأفق تعلمت واستفادت من مصادر ومراجع وسجلات لها فضل السبق . ومن الحق التنبيه إلى أن رحلة التاريخ، مثل أى رحلة غيرها ، تبدأ من موقف معين وتمشى منه نحو تصور مفترض يصح أو يختلف . وتلك هى طبيعة أى مغامرة فى طلب المعرفة .
(وربما نلاحظ أن هذه المحاولة لقراءة التاريخ متصلة بصميم موضوع هذا الكتاب ، وهو الاتصالات بين العرب واليهود ، من قبل إنشاء الدولة ، وأثناء الإعداد لإنشائها ، وبعده بقليل. ففى هذه الأوقات أصبحت الاتصالات جزءا من نسيج التاريخ وتلك طبائع الأمور.)

الفصـــــــل الأول

الـقـــــوة والـحـــــق !

الاهتمـــام بالسياســة فكـرا أو عمـــلا يقتضـى قـــراءة
التاريـخ أولا ــ لأن الذين لا يعرفـون ما حــدث قبـل أن يولـدوا ،
محكـــــوم عليــهم أن يظلـــوا أطفـــالا
طـــــول عمرهـــم !

١

"مقدســـات : محـرمـــــات"

" سؤال :

هـل كان قرنا عربيا كاملا من الجنون أو الوهـــم
أو أحـلام المغامريـن ؟ "

في حياة كل جماعة بشريـة ، وعنـد أسـاس كـل حضـارة إنسانية ، تنشـأ وتترسـخ ـ بالطبيعة والمعايشة ومطالب الأمان النفسـي والمـادى ـ محرمـات يمتنـع النـاس عـن مقاربتهـا ويناأون عن محظوراتها ، ويعتبرون العبث أو الإخـلال بهـا مجلبـة للعنـة تحيـق بالمجـترئين وتلحق بهم شؤما وعارا يصعب عليهم الخلاص منهما أو التكفير عنهما .

وهذه المحرمات المحظورات في حياة الجماعات أو الحضارات ليسـت أشـباحا مخلوقـة من الوهم والخرافة ، وإنما هي في الأصل تعبيرات عن ضرورات وحدود وأصول ، وقيم تـنزع الفطرة السليمة إلى تأسيسها وتحصينها في أعماق كل نفس ، وتوفـر لهـا نوعـا مـن الحمايـة الذاتية تلامـس حـدود "القداسـة" التي تفـرض أحكامهـا بالروادع الداخليـة حتى تلحـق بهـا أسبـاب القـوة أو أسبـاب القانـون .

وحتى من قبل أن تتنزل رسالات السماء فإن المجتمعات والحضارات صـادفت وتعـاملت مع "مقدسـات : محرمـات" ظهرت أصلا في إطار العائلة وهي ما زالـت فـي حضـن الكهـف وظلمته، ثم سـرت في ضمائر مجتمعات وحضارات نمـت وازدهرت بـالعمران وكـانت عصمـة لـه، ومن ذلك مثلا تحريم الأم على ابنها والبنت على أبيهـا والأخ علـى أختـه ، ومـن ذلـك أيضا حرمة الدم ، وحرمة الحق ، وحرمة العهد ، وحرمة المكـان ، وحرمـة القريـب والجـار وحتى حرمة الوثن !

وفي واقع الأمر ، فإن هـذه "المقدسـات : المحرمـات" كـانت أول تقنـين إنسـانى سـبق بالإحساس والضمير والاعتقاد ما أكدتـه فيما بعد شرائـع السماء وولاية الدول وكتابة القوانين.

ولعل ذلك هو الذى أكسب هـذه "المقدسـات : المحرمـات" ، سـلطانها الغـلاب حتـى فيمـا ترجئ الشرائع أمره إلى يوم الحساب ، وحتى فيما لا تراه عيـون الـدول ولا تطولـه مجـالس القضاء !

إن اللغـة العربيـة ـ لسوء الحـظ ـ لـم تنحت كلمـة لوصـف هـذه "المقدسـات : المحرمات"، تتسع للدلالات التى تحملهـا كلمـة "تابـو" "Taboo" ، وربمـا أن لغـات غـير العربيـة لم تنجح هـى الأخـرى فـى النحـت ، ولهـذا فـإن الكلمـة الإنجليزيـة ـ "تابـو" ـ "Taboo" ذاعت وشاع استعمالها حتى أصبحـت وصفـا عالميـا دالا ومقبـولا فـى عديـد مـن لغـات الأرض لوصف حالة إنسانية مركبة غائرة فى أعماق تجربة المجتمعات والحضـارات ، وفاعلة مؤثرة فى وجدان البشـر وضمائرهم ، مسـتقرة فـى لا وعيهـم ، حاكمـة ذات الوقـت على فعلهـم الواعـى وعلى توجهاتهـم .

وبالطبع فإن حركة التقـدم واتسـاع المعرفـةتملـكان أن تبيـحا يومـا مـا كـان مـن قبـل مـحـرما ، كما أنهما تستطيعان نزع القداسـة عمـا كـان مسيطرا بغـير مسـاءلة فـى زمـن مـن الأزمـان . وقد حدث بالفعل أن العقـل أبطـل الخرافة ، والحكمـة أزاحـت الكهـانـة ، كمـا أن رسالة التوحيد نزعت ألوهيـة الصـنم ، لكـن ذلـك احتـاج إلى فكـر متوهـج و إلى تـنزيل علـوى ، وأكثر من ذلك احـتاج إلى صـراع حافـل وهائـل حتـى ظهـر الحـق واتبـع النـاس طريقـه على بينـة ونـور .

□

ولقرابة قرن من الزمان ، من الثلث الأول للقرن التاسع عشـر وحتـى الثلـث الأخـير مـن القرن العشرين ، كانت الأمـة العربيـة تواجه الصهيونية ـ وحلـم دولتهـا فىفلسـطين ـ علـى ساحة شائكة محفوفة فى كثير من جوانبها بنوع من ذلك الادراك الذى تختلط فيه "المقدسات : المحرمات" صانعة الممنوع أو المحظور الذى يسمونه : "Taboo" . وقـد وصلـت المواجهـة الى موقف رفض "للآخر" تجاوز حدود المعقول فى بعض الأحيان .

ولم يكن ذلك الرفض ناشئا عن عـرض جنـون ، أو وسـواس وهـم ، أو جنـوح فئـات أو أفراد خطر بأحلامهم أن يبنوا لأنفسـهم مجـدا باسـتغلال غرائـز أو مخـاوف جماهـير طغـى عليها الإحباط ، فاندفعت تبحث عـن عـدو تحاربـه وتنفـث فـى وجهـه لهـب المحبـوس والمكبوت فى صدرها !

فالأمة العربية ـ على تعدد شعوبها ـ كانت سواء فيما اتخذت من مواقف ، ومن الصعـب تصور أمة بأسرها يطيح بها الجنون .

كذلك يصعب تصور أمـــة بأسرها تستسلم لوسواس الوهـم مائـة عـام .

ثم إن موقف الرفض لم يكن وحي أو هوى جماعة أو فرد فى عمر مـن الزمـن معـين ، أو رقعة من المكان محصورة . فالأسر المالكة الثلاث فى العـالم العربـى : أسـرة محمـد علـى فـى مصر، والهاشميين خصوصا فى بغداد ، والسعوديين فى الريـاض ، وجـدوا أنفسـهم ـ علـى الرغـم منهم أحيانا ـ فى موقف الرفض ، وكذلك فعلت كـل القـوى والأحـزاب التـى تولـت الحكـم ـ أو تولت المعارضة ـ فى مرحلة طلب الاستقلال وبعده ، فى سـوريا ومصـر والعـراق ولبنان والسودان والمغرب والجزائر وتونـس ، إلى جانب سلطنات وإمارات ومشيخات فى شبه الجزيـرة العربيـة ، والخليـج . وفـى هـذا "الموقـف" ، كـانت الشـعوب أسبق مـن ملوكهـا وسلاطينها ومشايخها وقادتها السياسيين . ثم إن الأقليـات العرقيـة والدينيـة والطائفيـة فـى العالم العربى كانت تزاحم الأغلبية وتسابقها إلى نفس "الموقـف" .

وفى رفقة هذا الحشد الضخم : فى قصور الملـوك والسـلاطين والشـيوخ ، وفـى سـاحات السياسة والسلطة والحكم ، وفى المدن والأرياف والصحـارى ، كـانت ملكـات الأمـة الفكريـة والأدبيـة والفنية حـرفا وقصيدا ، مشهدا ونغما ، لونا وظـلا ـ كلها وبغـير استثناء ـ معـبرة بحرية وإبداع عن هذا "الموقـف" .

وعندما تغيرت الظروف وتبدلت الأحوال فى الخمسينات ، وبرزت طلائع الثورة القوميـة فى مصر واكتسحت موجاتها منطقة ما بين المحيط إلى الخليج ، فإن أشياء كثيرة انجرفـت أو ازيحت إلا ذلك "الموقف" من الصهيونية وإسرائيل ، بل لعـل "الموقـف" زاد صلابـة وقـوة إلى درجة أنه امـتزج عضويا بآمال التحـرر والوحـدة والتنمية الشاملة .

ولم يكن ذلك فى عهود التقليد ـ أو عهود التجديـد ـ جنوحـا إلى الحـرب ، وإنمـا كـان بالدرجة الأولى طلبا للسـلام .

وكانت هناك أغلبية فى العالم ـ شعوبه ودوله ـ فـى آسـيا وأفريقيـا وأمريكـا الجنوبيـة ، وحتى فى أوروبا وأمريكا الشمالية ، تتفهم وتؤيد "موقف" العرب فـى رفـض أمـر واقـع يـراد فرضه عليهم، وتتفهم وتؤيد أيضا مطلبهم فى سلام عادل ، وانعكس ذلك بوضوح على قرارات للمجتمع الدولى ممثلا فى الأمم المتحدة ، وممثلا فى حركة عدم الانحياز ، وممثلا فى منظمـة الوحدة الأفريقية. وقد صدرت هذه القرارات ـ واحدا بعد الآخر ـ بانتظام تسـتحيل نسـبته إلى المجاملات ، وأكثر من ذلك فإن قـوى كبيرة وقتها لـم تتفهـم وتؤيـد فقـط ، وإنمـا أتبعـت القول بالفعل فانحازت عمليا إلى "الموقـف" ، وقـاطعت "الآخـر" ولم تتعـامل معـه ، وأدانـت تصرفاته كثيرا وناوشتـه بالسلاح أحيانا مـددا "للموقـف" ودعمـا .

ولم يكن ذلك بدوره عرض جنون أو وسواس وهم أو جنوح مغامرة ، وإنما كـان اسـتجابة "لمقدسـات : محرمـات" لهـا أسـباب ودواع حقيقيـة: تاريخيـة وإنسـانية ، كامنـة وظـاهرة محسوسة وملموسة، مؤثرة على عصرها وعالمها كما هى مؤثرة على أهلها وأصحابها .

□

إن مراجعـة سـريعة وجزئيـة لحجـم وقيمـة التكـاليف التـى اقتضتهـا "المقدسـات: المحرمات" ، تقطع بأن الأمة كانت مقدرة لما تفعله عارفة بمسئولياته ، وإلا فلم يكـن هنـاك مبرر لهـذه التضحيـات المتواصلـة علـى امتـداد أزمنـة حرجـة وخطـرة شـهدت قيـام حربـين عالميتين: الأولى والثانية . وشهدت ارتفاع وهبوط ثلاث إمبراطوريات : البريطانيـة والفرنسـية والسـوفيتية . وشـهدت ظهـور وتراجـع أربـع ظواهـر مرهقـة هـى : الاستعمـار ، والتميـيز العنصرى ، والفاشية ، والشيوعية .

وكانت أزمنـة الحـرج والخطـر ـ فـى نفس الوقـت ـ أزمنـة فتـوح ووعـود كـبرى ، تلاحقـت فيهـا خمسـة عصـور هـى : عصـر الكهربـاء ، وعصـر الطاقـة النوويـة ، وعصـر الإليكترونيات ، وعصر الفضـاء ، وعصر ثـورة المعلومات .

ولم تكن الأزمنة الحرجة والخطرة غائبة عن بال الأمة وهى تتخذ لنفسها "موقفهـا"، ولا كانت غائبة عنها فتوح ووعود العصور الراكضـة إلى قلـب المستقبل . والذى حدث هو أن الأمة حملت الخطر والوعد كليهما ، وحاولت بكل جهدها أن تتوقى ، وفى نفس الوقت تتحرك ، وإنما فى إطار الحرص على "المقدسات : المحرمات" ، آملة فـى الحـالتين أن يجـىء الخطـر وأن تجىء الفتوح والوعود بمعادلات مختلفـة . وكان تقدير الأمـة فى مجمله متوازنا قـدر مـا سمحت به الظروف . فهى لم تبدأ بقتال ، وإنما آثرت أن يكون التزامها فاهمـا ومفهومـا إزاء "المقدسات : المحرمـات" . تمتنـع عن الأولـى وتتمسـك بالثانيـة .

ولم تبـدأ الأمـة بالقتـال سـنة ١٩٤٨ ، وإنمـا تقدمـت جيوشـها بمـا لا يتعـدى خطـوط التقسيم الذى طلبته الأمـم المتحـدة لفلسطـين سنة ١٩٤٧ .

ولم تبدأ بالقتال سنة ١٩٥٦ . ولم تبدأ بالقتال سنة ١٩٦٧ . وإنما كانت حربهـا دفاعيـة فى المرتين، ونجحت مرة ، ولم تنجح مرة أخرى .

ولأنها لم تنجح سنة ١٩٦٧ ، فقد أصبح فرضا عليها أن تأخذ المبادأة وتقدم على القتـال بمشروعية حق الدفاع عن النفس ، وقد فعلت ذلك فى حرب الاستنزاف على الجبهة المصريـة من ١٩٦٧ إلى ١٩٧٠ ، ثم تصاعدت بممارسة حق الدفاع عن النفس حتى بلغت به ذروته فـى حرب أكتوبر ١٩٧٣ .

وخلال تلك المواجهات التى تمسكت فيها الأمة "بالمقدسات : المحرمات" ، والتزمت فيها حدود الدفاع عن النفس كان حجم التكاليف وحساباتها قاطعا فى نفيه للجنون والوهم والمغامرة ، ويمكن الاكتفاء هنا بثلاث جبهات تتوافر الحقائق الكافية عن حجم تضحياتها :

● ما بين بداية المقاومة على أرض فلسطين ذاتها ، وهى البؤرة الساخنة للمواجهة ، وحتى سنة ١٩٩٣ ، قدم الشعب الفلسطينى :

٢٦١ر٠٠٠ شهيد

١٨٦ر٠٠٠ جريح

١٦١ر٠٠٠ معوق

كما أن قرابة مليونين من الفلسطينيين اضطروا إلى الخروج من وطنهم وتحولوا بعائلاتهم إلى لاجئين . وهؤلاء الذين خرجوا ـ وهم مليونان ـ أصبحوا الآن أكثر من خمسة ملايين ، وبالضبط خمسة ملايين وأربعمائة ألف نسمة .

● وما بين سنة ١٩٤٨ وحتى سنة ١٩٩٣ كانت التكاليف فادحة على أصغر بلد عربى وهو لبنان ، فقد وصلت به مضاعفات الصراع العربى الإسرائيلى إلى حد الحرب الأهلية ، وخرج منها وقد قدم :

٩٠ر٠٠٠ شهيد

١١٥ر٠٠٠ جريح

٩ر٦٢٧ معوق

واضطر ٨٧٥ر٠٠٠ من مواطنيه إلى الهجرة خارج بلدهم .

● وما بين سنة ١٩٤٨ وحتى سنة ١٩٧٣ فإن أكبر البلاد العربية مصر وهو الذى تحمل عبء قيادة الجهد العربى الشامل ، قدم :

٣٩ر٠٠٠ شهيد

٧٣ر٠٠٠ جريح

٦١ر٠٠٠ معوق

ثم إن أكثر من مليونى مواطن مصرى من منطقة قناة السويس اضطروا إلى الهجرة من بيوتهم ـ وإن بقيت هجرتهم داخل وطنهم ـ مرتين : سنة ١٩٥٦ وسنة ١٩٦٧ .

وهناك بالتأكيد تكاليف كبيرة وقعت على بلاد عربية أخرى مثل سوريا والعراق، لكن الأرقام الدقيقة ليست متوفرة . وربما أن التكاليف المعروفة بالنسبة لفلسطين (بؤرة الصراع) ، وللبنان (أصغر بلد بين أطرافه) ، ولمصر (أكبر هذه الأطراف) تعطى على نحو ما ، فكرة يقاس عليها حيث لا تتوافر المعلومات .

وكانت هناك تكاليف أخرى للموقف من "المقدسات : المحرمات" ، ومع ذلك فإن تكاليف الدم تبقى أغلى فى كل الأحوال من أى تكاليف يكون حسابها بالوقت أو بالأعصاب أو بالأموال !

□

إن المعايير اختلفت ابتداء من سنة ١٩٧٤ .

وعندما جاءت سنة ١٩٩٤ كانت العجلة قد دارت دورة كاملة .

سقطت موانع التحريم ، كما زالت دواعى القداسة . لكن وجه الغرابة أن مجموعات الحقائق والقيم لم تكن تغيرت ، ولا كان سبب الانقلاب نور عقل سطع فجأة ، أو حكمة تجلت ، أو تنزيلا علويا جاء إلى الناس بشرع جديد .

وكانت ذرائع الانقلاب ــ (إضافة إلى اتهام "الموقف" الأصلى بالجنون ، والوهم ، والمغامرة) هى الدفع بتغير الظروف . وكانت الظروف بالفعل تتغير ، وهى باستمرار ــ على اتساع الدنيا وتواصل العصور ـ فى حالة تغيير لا يتوقف ، وإنما كله فى إطار التاريخ الإنسانى وحركته من عتمة الكهف إلى سطح القمر .

ومن المفارقات أن "الآخر" كان أكثر وعيا وعلما ، فقد ظل فى مكانه على أرض التاريخ الإنسانى ـ بل والأسطورى غالبا ـ وبقى ثابتا على "مقدساته" وعلى "محرماته" .

فهى ـ بعد ادعاء بغياب ألفى سنة ــ ما زالت : "أرض إسرائيل" ، و"شعب الله المختار"، و"مملكة داود"، و"التلمود" ، و"أورشليم" ، و"يهودا" ، و"السامرة" ، و"هيكل سليمان" ، و"حائط المبكى" ، و"التيه" ، والـ "هولوكوست" ، وهاجس الأمن الذى لا سبيل إلى طمأنته والشىء الوحيد الذى جد بمتغيرات الزمن والظروف هو مائتا قنبلة نووية !

٢

نـابـلـيـــــون

" أيها الإسرائيليون : انهضـوا فهذه هىاللحظـة المناسبة "
(نابليون بونابـرت فى نداء موجـه ليهود العالم)

تنشأ "المقدسات : المحرمات" فى حياة الأمم والدول ـ كما فى حالة المجتمعات والأفراد ـ لأسباب قوية ، لها دواع حقيقية ترسخ فى العقول والقلـوب ، وربمـا تغيـب الأسـباب عـدا وحصرا فى ضباب الزمن مع كر السنين . لكن الأثـر الذى تتركه هذه الأسباب يغوص ويسـكن فى أعماق ما يمكن تسميته بالوجدان ، سواء علـى المسـتوى الفـردى للنـاس أو علـى المسـتوى الجماعى للأوطان . وهم يطيعون نداءه الخفى والمستتر واثقـين بشـــكل مـا أنهـم علـى حـق ، موقنين بطريقة أو بأخرى أنـه سلامتهـم وسلامهـم .

إن بذور "المقدسات : المحرمات" العربية تجاه الصهيونية وإسرائيل تعـود فـى بداياتهـا وأصولها إلى القرن التاسع عشر . وهو ـ من أولـه إلى منتهـاه ـــ واحـد مـن أهـم قـرون التـاريخ سطوة ونفوذا على العصـور الحديثـة اللاحقـة لـه ...

وطوال القرن التاسع عشر ـ هذا القرن الأكبر والأخطر من كل ما سبقه فى التاريخ ـــ كـان العالم مشغولا ـ (إلى جانب الاختراقات الكبرى فى العلوم الطبيعية والإنسانية) ـ بأربع قضايا محـددة استحوذت على اهتمامه وتنازعتـه فيما بينها :

١ ـ ظاهرة الوطنية وقد برزت نتيجة للثورة الفرنسية ودفعت شعوب الأرض جميعها إلى البحـث عن هويتها ، وحقها فى تقرير مصيرها ، وطلب الحريـــة والنهـوض الاجتماعـى .

٢ ـ ظاهـرة التسابـق إلى المستعمـــرات والتنافـس عليهـا بـين القـوى الأوروبيـة ، وقـد علـت منها فى ذلك الوقت ثـلاث هى : الإمبراطورية البريطانية ، والإمبراطورية الفرنسـية ، والإمبراطوريـة الروسيـة التـى راحـت توجـه جيوشهـا وأسـاطيلها ، وشركاتهـا الماليـة أو

بعثاتها التبشيرية ، إلى قارات الأرض ، ترفع أعلامها على مصالح أرادتها لنفسها أو شاءت حرمان الآخرين منها .

٣ ـ المسألة الشرقية ، وقد تمثلت بالدرجة الأولى فى عملية التربص بإرث الخلافة العثمانية ، التى كانت إمبراطورية شاسعة تمركزت فى قلب العالم من شواطئ بحر قزوين إلى شواطئ المحيط الأطلسى ، وضمت أقطارا كثيرة من جنوب أوروبا والشرق الأوسط وشمال أفريقيا . لكن الوهن أصابها ومرضت وعجزت ، وتهيأت كل ممتلكاتها الأوروبية والآسيوية والأفريقية لتكون ميراثا للغالبين الأصحاء القادرين . لكن هؤلاء لم يكونوا توصلوا بعد إلى اتفاق على تقسيم الإرث رغم نفاذهم إلى الأقاليم والقبائل والعشائر والطوائف فى أملاك الخلافة ومن وراء ظهرها . وبالتالى فقد كان قرار الغالبين المستتر هو تأجيل إعلان وفاة رجل أوروبا المريض ـ حسب التعبير الشائع فى وصف دولة العثمانيين وقتها ـ حتى يرتب كل واحد منهم نفسه للغنيمة يرثها بأكملها ، أو يحصل لنفسه على حصة الأسد فيها . وبهذا الشكل بقيت الخلافة كيانا لا يسمح له بالموت ، ولا يسمح له بالحياة ، إلى حين تستقر حركة موازين القوة فى أوروبا وبالتالى يطلب كل طرف بين الغالبين نصيبه فى القسمة والإرث .

٤ ـ المسألة اليهودية ، وهى قضية ديانة توزع أتباعها فى أنحاء الأرض . ثم إنهم كانوا هدف عداء استفحل خصوصا حول مواضع كثافة التواجد اليهودى فى شرق أوروبا وروسيا ، ووقتها كان ٩٠ ٪ من يهود العالم (وعددهم الإجمالى ١٢ مليونا) يعيشون على تخوم ما بين روسيا وبولندا ، ويتعرضون بين الحين والآخر لغارات دموية تولدها احتكاكات دينية واجتماعية وفكرية اشتهرت باسم الـ Pogrom ، وهى كلمة روسية الأصل تعنى "التدمير المنظم لطبقة أو لجماعة" ، وقد التصق استعمالها بتاريخ اليهود فى شرق أوروبا ، وأصبحت من أشهر الكلمات ترددا فى الصحف العالمية طوال القرن التاسع عشر عندما تكررت مذابح اليهود فى روسيا وبولندا .

□

وكان الفكر الإستراتيجى الأوروبى ـ النافذ وقتها ـ هو الذى اجتهد فى محاولة الربط بين هذه العناصر الظاهرة فى القرن التاسع عشر ، وخلط توليفة لمتناقضاتها ، يمكن استغلالها فى البحث عن مخارج سياسية تناسب مصالح ومقاصد القوى والأطراف .

وكان "نابليون بونابرت" ـ نجم ذلك الزمن من التاريخ العالمى وأزمان بعده طويلة ـ هو المبادر والسباق إلى الربط والتوليف بين : الوطنية ، والسباق الاستعمارى ، والمسألة الشرقية ، والمسألة اليهودية ، مجتمعة كلها معا فى خدمة استراتيجية سياسية واحدة .

وقد التقط فى البداية آخرها ، وهى المسألة اليهودية .

والحاصل أنه قبل "نابليون" كان يهود العالم - ومنذ مأساة الخروج مع المسلمين من الأندلس - موزعين بين أوروبا وشمال أفريقيا . وفى تلك الأيام كان الكلام عن العودة إلى فلسطين نداء يتردد على لسان أحد الحاخامات بين حقبة وأخرى ، وربما مرة كل ثلاثين أو أربعين سنة ، ولم يكن هناك من يأخذ هذا النداء جدا ، أو يعلق عليه بأكثر من أنه حنين يجتر الوهم ، لأن العودة خلط متعسف للأسطورة بالتاريخ ، ثم إنها حتى فى الأساطير مرهونة بإشارات وعلامات لم تظهر بعد على أى أفق .

وفى كل الأحوال فإن "نداء الأسطورة" كان قضية مختلفة عن "المسألة اليهودية" .

فالنداء الأسطورى كان فى حيز الأشواق . أما المسألة اليهودية فكانت فى حيز الواقعين الاقتصادى والاجتماعى ، لأن المسألة اليهودية كانت فى صميمها ذلك الاضطهاد الواقع على اليهود فى أوروبا ، سواء هؤلاء الذين استقروا فى الغرب من قديم ، أو هؤلاء الذين تدفع بهم موجات الهجرة بين وقت وآخر هاربين من الشرق لاجئين إلى الغرب .

وكانت موجات الهجرة من الشرق هى النقطة الحرجة فى المسألة اليهودية ، لأن أحدا لم يكن يريد هؤلاء اليهود القادمين هاربين لاجئين من الشرق إلى الغرب . فلا مسيحيو الغرب يريدونهم لأن صدرهم ضيق بالفعل من اليهود فى بلادهم ، كما أن يهود الغرب أنفسهم لا يريدونهم بنفس المقدار وربما أشد ، لأن يهود الغرب استقروا حيث هم ، وقد نجحوا بالكاد فى صرف الأنظار عن وجودهم ، فإذا ظهر من يعتبرونهم "أجلافا" من مهاجرى الشرق اليهود ، أحسوا بالانزعاج من أثر التضارب بين ولائهم لأبناء دينهم ، وبين حساسيتهم لأوضاعهم فى المجتمعات المسيحية التى يعيشون وسطها والتى يحاولون الاندماج فيها بأى شكل ووسيلة .

وكانت فكرة نابليون "العبقرية" - ! - فى ربط وتوليف واستغلال الظواهر البادية مع مقدمات القرن التاسع عشر تتمثل فى عدة خطوات :

١ - استعمال ظاهرة الوطنية فى إيقاظ وعى يهودى يلتقط فكرة حق تقرير المصير ، ويطالب بوطن قومى لليهود ينقذهم من الشتات ويريحهم — ويريح أوروبا أكثر — من عبء موجات الهجرة المتدفقة من يهود الشرق .

٢ - اللعب على الوتر الدينى اليهودى ، وأساطيره ، لتكون فلسطين - وهى وقتئذ من أملاك الخلافة العثمانية التى يتسابق الكل على إرثها - وطن اليهود الموعود والمختار .

٣ - فإذا نشأت دولة يهودية برعاية فرنسا فى فلسطين ، فتلك إذن نقطة بداية مهمة لخططها الإمبراطورية فى قلب أملاك الخلافة العثمانية .

٤ ـ وإذا نجحت هذه التوجهات فإن فرنسا تكون قد بدأت عملية إرث الخلافة ، وتكون حصلت على النصيب الأكبر من التركة قبل أن تتنبه القوى الأخرى وتتحرك . وحتى إذا تحركت فإن فرنسا سوف تكون بالفعل هناك قبل الكل وفى موقع أقوى وأفضل .

□

إن ملامح الصورة الدولية العامة يومئذ معروفة :

- الصراع الإمبراطورى على أشده بين قوتين اندفعتا إلى البحر الأبيض المتوسط و إلى المحيط الأطلنطى و إلى المحيط الهندى ـ وهما بريطانيا وفرنسا ـ بينما القوة الإمبراطورية الثالثة ـ وهى روسيا ـ مشغولة بالتمدد فى آسيا ، وفى مناها أن تصل إلى بحر الصين ، وهو مفتوح على المحيط الهادى .

- إن فرنسا تراجعت فى السباق مع بريطانيا بعد عصر "الملك الشمس" ـ "لويس الرابع عشر" ـ لأن خليفتيه "لويس الخامس عشر" و"لويس السادس عشر" شغلا عن التوسع كل منهما لأسبابه . أولهما ألهته مباهج قصر "فرساى" ومغانيه وترفه ، والثانى حاصرته عواصف الثورة الفرنسية التى حملت ألوية الحرية والإخاء والمساواة ، وسحبت ملوك وأمراء البوربون إلى المقصلة .

- إن جنرال الثورة العبقرى عاد مرة أخرى مستأنفا حلم "لويس الرابع عشر"، وآخذا على نفسه مسئولية التوسع الإمبراطورى الفرنسى ، حتى وان اصطدم بالسلاح مع بريطانيا . وكانت الحملة الشهيرة على مصر ـ "حملة النيل" كما سماها "بونابرت" ـ تستهدف غرضين فى نفس الوقت :

◊ احتلال مصر كبداية لعملية إرث الخلافة ، والزحف منها إلى فلسطين والشام .

◊ ثم العمل على قطع طريق المواصلات البريطانية ، وهو يومئذ عقد من اللآلئ حبة بعد حبة ، وآخرها أغلى الجواهر فى التاج البريطانى وهى الهند .

وفى سبيل تحقيق أغراضه لم يتردد "نابليون" أمام الموانع والذرائع .

فعند غزو مصر كان ادعاؤه أنه الصديق الصدوق لخليفة المسلمين العثمانى ، وأنه الحريص على تثبيت سلطانه المهدد من المماليك فى الداخل أو الملوك المسيحيين فى الخارج . ووصل "نابليون" إلى حد ادعاء الإسلام إيمانا ـ كما قال! ـ بصدق وصفاء تعاليمه .

وعندما بدأ "نابليون" زحفه من مصر إلى الشام داخلا من فلسطين ، توقفت جيوشه عند أسوار القدس وعكا ويافا ، وغيرها من حصون المسلمين . وهنا أزاح "نابليون" ورقته الإسلامية وأخرج ورقة ثانية يهودية !

إن ورقة "نابليون" الإسلامية ـ وهي منشوره إلى المصريين عن صداقته للخليفة وعن اعتناقه للإسلام ـ كانت جاهزة مطبوعة من قبل أن تقلع الحملة الفرنسية من موانيها . وأما ورقة "نابليون" اليهودية فليس واضحا متى بدأ التفكير فيها والإعداد لها . ومن المحتمل أن "نابليون" رتب لها قبل مغادرته لفرنسا ، ولم يشأ أن يعلن عنها كي لا تؤثر على ورقته الإسلامية . لكنه من المحقق أن بعض علماء الحملة الفرنسية بدءوا مبكرا في الاتصال ببعض حاخامات اليهود في فلسطين ، مثل "موسى موردخاى" و"جاكوب الجازى" ، وربما غيرهما.

وكانت ورقة "نابليون" اليهودية ؛ التي أظهرها أمام أسوار القدس ، نداء إلى يهود العالم لم يوزع في فلسطين وحدها ، وإنما جرى توزيعه في الوقت نفسه في فرنسا ، وإيطاليا ، والإمارات الألمانية ، وحتى في أسبانيا ، الأمر الذى يشير إلى أن القضية أكبر وأوسع من ظرف محلي واجهه "نابليون" حينما استعصت عليه أسوار القدس .

كان نداء "نابليون" إلى يهود العالم على النحو التالى :

" من نابليون بونابرت القائد الأعلى للقوات المسلحة للجمهورية الفرنسية في أفريقيا وآسيا إلى ورثة فلسطين الشرعيين .

أيها الإسرائيليون ، أيها الشعب الفريد ، الذى لم تستطع قوى الفتح والطغيان أن تسلبه نسبه ووجوده القومي ، وان كانت قد سلبته أرض الأجداد فقط .

إن مراقبي مصائر الشعوب الواعين المحايدين ـ وإن لم تكن لهم مقدرة الأنبياء مثل اشعياء ويوئيل ـ قد أدركوا ما تنبأ به هؤلاء بإيمانهم الرفيع أن عبيد الله (كلمة إسرائيل في اللغة العبرية تعني أسير الله أو عبد الله) سيعودون إلى صهيون وهم ينشدون ، وسوف تعمهم السعادة حين يستعيدون مملكتهم دون خوف.

انهضوا بقوة أيها المشردون في التيه . إن أمامكم حربا مهولة يخوضها شعبكم بعد أن اعتبر أعداؤه أن أرضه التي ورثها عن الأجداد غنيمة تقسم بينهم حسب أهوائهم ... لابد من نسيان ذلك العار الذى أوقعكم تحت نير العبودية ، وذلك الخزى الذى شل إرادتكم لألفي سنة . إن الظروف لم تكن تسمح بإعلان مطالبكم أو التعبير عنها ، بل إن هذه الظروف أرغمتكم بالقسر على التخلي عن حقكم ، ولهذا فإن فرنسا تقدم لكم يدها الآن حاملة إرث إسرائيل ، وهي تفعل ذلك في هذا الوقت بالذات ، وبالرغم من شواهد اليأس والعجز .

إن الجيش الذى أرسلتنى العناية الإلهية به ، ويمشى بالنصر أمامه وبالعدل وراءه ، قد اختار القدس مقرا لقيادته ، وخلال بضعة أيام سينتقل إلى دمشق المجاورة التى استهانت طويلا بمدينة داود وأذلتها .

يا ورثة فلسطين الشرعيين ..

إن الأمة الفرنسية التى لا تتاجر بالرجال والأوطان كما فعل غيرها ، تدعوكم إلى إرثكم بضمانها وتأييدها ضد كل الدخلاء .

انهضوا وأظهروا أن قوة الطغاة القاهرة لم تخمد شجاعة أحفاد هؤلاء الأبطال الذين كان تحالفهم الأخوى شرفا لأسبرطة وروما ، وأن معاملة العبيد التى طالت ألفى سنة لم تفلح فى قتل هذه الشجاعة .

سارعوا ! إن هذه هى اللحظة المناسبة – التى قد لا تتكرر لآلاف السنين – للمطالبة باستعادة حقوقكم ومكانتكم بين شعوب العالم ، تلك الحقوق التى سلبت منكم لآلاف السنين وهى وجودكم السياسى كأمة بين الأمم ، وحقكم الطبيعى المطلق فى عبادة إلهكم بهواه ، طبقا لعقيدتكم ، وافعلوا ذلك فى العلن وافعلوه إلى الأبد.

بونابرت "

إن ورقة "نابليون" الإسلامية كانت حيلة سهلة لخداع المصريين ، سواء فى ذلك العامة أو العلماء من مشايخ الأزهر .

ولا بد من الاعتراف ـ لسوء الحظ ـ أن الخدعة جازت على المصريين فى ذلك الوقت بمن فيهم العامة والعلماء ، وربما يغفر لهم جميعا أن ضيقهم بجور الحكام المماليك جعلهم على استعداد لحلف مع الشيطان إذا كان ذلك ضروريا للخلاص من أولئك الذين استبدوا بأقدارهم وأرزاقهم ، وعجزوا فى نفس الوقت عن حماية ديار الإسلام وديارهم .

ولقد جاء الشيطان إليهم يلبس عمامة ، وصدقوه لأنهم كانوا يريدون تصديقه ، ولأنه لم يكن فى مقدورهم ألا يصدقوه .

وعلى أى حال ، فإن ورقة "نابليون" الإسلامية توقفت عند هذا الحد ، ولم تبق منها إلا أوراق وذكريات ، بعضها غريب وبعضها مسل ، تحفل بها ملفات وزارة البحرية فى باريس التى حفظت فيها معظم وثائق الحملة الفرنسية على مصر ، وهى ترسم صورة مدهشة للسياسة وللحياة فى مصر بينما العالم ينتقل من القرن الثامن عشر إلى القرن التاسع عشر(١)، وكلها خليط مثير فيه رؤى استراتيجية بخط "نابليون" ، كما أن ضمنها قصائد

---

(١) كانت هناك باستمرار عملية بحث عن وثائق الحملة الفرنسية على مصر ، ولحقب طويلة بدا وكأن هذا الكنز التاريخى قد ضاع واندثر ، وكان الظن أنه ربما غرق هذا الكنز عندما كانت الصناديق التى تضم أوراقه =

شعر غزل مكشوف كتبه عدد من الشيوخ غراما وصبابة فى بعض ضباط "نابليون" وعيونهم الزرق وشعرهم الذهب !

لكن ورقة "نابليون" اليهودية هى الوثيقة التى تستحق الاهتمام فى السياق التاريخى لأنها الأثر الإستراتيجى الباقى فى المنطقة من تلك الأيام وحتى نهاية القرن العشرين وبداية القرن الواحد والعشرين .

□

إن "نابليون بونابرت" لم يكن يهوديا ولا كان مواليا لليهود ، والعكس هو الصحيح ، لكن ورقته اليهودية ـ المتمثلة فى ندائه ليهود العالم من خارج أسوار القدس ـ لم تكن أكذوبة كما هو الحال فى ورقته الإسلامية . ذلك أن ورقته الإسلامية كانت موجهة إلى كتلة بشرية من سكان مصر ، عددهم فى ذلك الوقت يفوق المليونين ، وفى استطاعتهم إذا قاوموا أن يجعلوا مصر مصيدة لجيوشه وليس رأس جسر ، وهو لهذا مستعد لخديعتهم بأن يكذب عليهم .

وأما ورقته اليهودية فهى حالة مختلفة ، لأن اليهود فى فلسطين ذلك الوقت لم يزد عددهم على ألفين ، وبالتحديد وطبقا لتقرير مرفوع إلى "نابليون" نفسه من مجموعة ضباط استكشاف سبقت جيشه إلى فلسطين ، هو ١٨٠٠ (منهم ١٣٥ فى مدينة القدس) . وهؤلاء

= محمولة على ظهر مركب فرنسى من المراكب التى تسللت عائدة إلى فرنسا بعد فشل الحملة الفرنسية على مصر . وساعد على ترجيح هذا الاحتمال أن الأسطول البريطانى ، بقيادة الأميرال "نلسون" ، كان يترصد السفن الفرنسية المتسللة عائدة إلى مارسيليا محاولة اختراق طوق الحصار البحرى . ولعل الخطأ الذى وقع فيه كثيرون بين الباحثين والدارسين ، أنهم اتجهوا إلى الخزائن التى كان طبيعيا أن تودع فيها أوراق الحملة الفرنسية ، وهى وزارة الخارجية أو وزارة الحربية أو وزارة المستعمرات . ثم خطر ببال أحد الأساتذة المصريين المدققين ، وهو الدكتور "أحمد حسين الصاوى"، أن يلقى نظرة على محفوظات وزارة البحرية الفرنسية ، وإذا الكنز معظمه موجود فى خزائنها . وقد حاول الرجل أن يستلفت نظر بعض الجهات الرسمية إلى مساعدته فى توثيق فترة من أهم فترات التاريخ المصرى ، ولم يستمع إليه أحد . ثم تكفلت جهود خاصة بمهمة الدعم وتمويل البحث والتصوير ، وبذل الدكتور " الصاوى " جهدا ممتازا ، وأمكن فى النهاية الحصول على أكثر من عشرين ألف وثيقة من وثائق الحملة الفرنسية على مصر تلقى أضواءا كاشفة على الاستراتيجيات للقوى الإمبراطورية فى تلك الفترة ، وكذلك على حياة مصر فى لحظة من لحظات الانتقال الهائلة فى التاريخ .

ليس فى مقدورهم ـ مهما فعلوا لا أن ينصروه ولا أن يخذلوه . وهكذا فإن ورقة "نابليون" اليهودية تحتاج إلى تفسير آخر غير التفسير الذى يجوز حيال ورقته الاسلامية .

وإذا لم تكن ورقة "نابليون" اليهودية أكذوبة ، وإذا لم تكن خدعة سياسية مثل ورقته الإسلامية ، فماذا تكون إذن؟

إن التفسير الصحيح ـ والحوادث اللاحقة شاهد ـ هو أن هذه الورقة كانت "رؤية" .

وهى لم تكن "رؤية نبى" ، وإنما كانت رؤية إمبراطور يملك حسا استراتيجيا نابها وبعيـــدا .

٣

بـريـطانـيـــا

" تحدثت إليه عن آلام اليهــود فلـم يسمعــنى، وحدثتــه عـن مصالــح بريطانيا فـترك كــأس البراندى الـذى كـان فـى يــده ولمعــت عينــاه وبــدأ يسمعـنى "

(اللورد "شافتسبرى" فى وصـف حديـث لـه مـع "بالمرستون" رئيس وزراء بريطانيا)

كان "نابليون بونابرت" يعتقد ـ بدراسة الجغرافيا والتاريخ ـ أن مصر هى أهـم بلـد فـى العالـم ، وقد أصبح مؤمنـا،بعد دراسته للاستراتيجيات الإمبراطورية بأن الاعتقاد الذى توصل إليه بشأن أهميـة مصــر حقيقـة لا تقبـل الشـك ، وقد كـرر التعبـير عن هذا الاعتقاد والإيمان كثيرا فى تقاريره ومذكراته وأحاديثه ، حتى تلك التى أجراها فى المنفى وهو بعيد فى جزيـرة "سانت هيلانـة" معزول بمحيطات وبحار عن السياسـة وعن الحـرب وعن الدنيـا بأسرها .

كان الموقـع المصــرى فى تقديره فريــدا :

- معـبر مطـل على البحـر الأبيض النافـذ من جبـل طـارق إلى الأطلنطـى متناهيـا إلى العالــم الجديد فى أمريكا ، ثم هو مطـل على البحـر الأحمـر الذى يمكن وصله بالبحــر الأبيـض فى أحلامه والذى يتدفق بمياهــه جنوبـا حتـى يدخــل إلى بحــر العــرب عنـد عــدن ، ويمتـد إلى المحيط الهندى ثم إلى المحيط الهـادى .
- ثم هو بلـد مستقـر قرب رأس أفريقيا مستند فى الوقت نفسه على كتـف آسيـا .
- ثم هو أرض تصلح بطبيعتها السهلة ومواردها الزراعيـة لأن تكـون قـاعدة مأمونـة لجيــش كبير يأكـل ويسكـن ويستعـد فى أمـان .

- وأخيرا ، فإنه موقع حاكم على طرق التوسع الإمبراطورى خصوصا إلى الهند وما حولها وما وراءها ، وبالتالى فالحصول عليه مقدمة ضرورية لأى قوة تريد أن تتصدى لبريطانيا وتريد أن تتحدى سيطرتها على التجارة وعلى البحار .

لكن "نابليون" لم يكن ينظر إلى مصر وحدها ، وإنما كان يراها فى اتصال غير قابل للانفصال مع السهل السورى الذى يشكل معها زاوية قائمة تحيط بالشاطئ الشرقى — الجنوبى للبحر الأبيض ، وهذه الزاوية القائمة بضلعها الجنوبى فى مصر تمد تأثيرها بالعرض إلى كل الساحل الشمالى لأفريقيا ، و بالطول إلى الجنوب حتى منابع النيل ، ثم إنها بضلعها الشمالى فى سوريا تلامس حدود بلاد ما بين النهرين (العراق) وشبه الجزيرة العربية والخليج ، وحتى طرق الاقتراب البرى والبحرى إلى فارس والهند .

وهكذا فإن "نابليون" ـ شأنه شأن من سبقوه من الفاتحين ـ لم يكد يستقر فى مصر حتى راح يمد بصره إلى سوريا ، وحتى تكون الزاوية الجنوبية لشرق البحر الأبيض تحت سيطرته بالكامل . وكان ذلك بالضبط ما فعله فراعنة مصر وأباطرة الإغريق وقياصرة الرومان وأكاسرة الفرس . وهو نفسه ما قام به الخلفاء المسلمون فى أعقاب عصر النبوة ، ثم تواصل بعدهم بأمراء المؤمنين من الأمويين والعباسيين ، ثم حفظ دروسه فيما بعد كل حاكم تولى أمر مصر ابتداء من "أحمد بن طولون" و"صلاح الدين" وحتى مماليك مصر العظام من أمثال "الظاهر بيبرس" و"قلاوون".

أى أنه وعلى طول العصور كان لا بد أن تكتمل الزاوية الجنوبية الشرقية للبحر الأبيض لتدخل فى إطار سياسى واحد يجعل كل ضلع منها تأمينا للضلع الثانى .. ضرورة جغرافيا وعبرة تاريخ !

لكن المعضلة فى ظن "نابليون" أن سوريا قريبة بأكثر مما ينبغى من مقر الخلافة فى تركيا ، وقد يكون ممكنا فى يوم من الأيام – طبقا لتقديراته – أن تتصدى دولة الخلافة لمشروعه وتقاتله فى ولايتها السورية ، وتجد فى ذلك عونا من إمبراطوريات أخرى منافسة له ، كالإمبراطورية البريطانية .

إضافة إلى ذلك فإن "نابليون" ـ مع اعتقاده ويقينه بأهمية الزاوية التى لا بديل عنها كان يخشى إلى جانب الخطر الخارجى من أن الإسلام والعروبة فى كل من مصر وسوريا – ضلعى الزاوية يقدران فى يوم من الأيام ـ كما حدث من قبل خلال الحروب الصليبية ـ على صنع قوة ذاتية تتشجع على الانفلات من قبضته ، وقد تواجهه بما لا يتحسب له أو يريده !

وكان ملفتا أنه على امتداد التاريخ ، كان كل من ضلعى الزاوية الاستراتيجية الحيوية فى حالة بحث مستمر عن الآخر بصرف النظر عن متغيرات الظروف ، وأوصاف العصور وصراعاتها فرعونية أو رومانية ، بيزنطية أو إسلامية ، صليبية أو استعمارية !

ومن هذه الحقائق الجغرافية والتاريخية تبلورت الرؤية الاستراتيجية لـ "نابليون بونابارت"، وتجلت من خلالها "الورقة اليهودية" .

وبذلك فإن أحلام "نابليون" فى غزو العالم تبدت فى أول خطوة لها على النحو التالى :

١ - عليه أن يسيطر على الضلع الجنوبى لزاوية البحر الأبيض الشرقية - وهو مصر - وقد نزلت جيوشه إليها .

٢ - وعليه أن يؤمّن سوريا لتكون زاوية جنوب شرق البحر الأبيض تحت سلطته وهو الآن يزحف عليها .

٣ - ولكى يضمن عدم التقاء الضلعين عربيا وإسلاميا ، فإنه يزرع عند نقطة التقائهما ، أى عند مركز الزاوية ، شيئا آخر لا هو عربى ولا هو إسلامى . لكن هذا الزرع لا يمكن خلقه من العدم ، وإنما يحتاج خلقه إلى بذور حتى وإن كانت من جينات حفريات الأنثروبولوجيا بحيث يمكن غرسها فى التربة ، فإذا جرى ريها وأورق بعضها فحينئذ قد يصعب التمييز بين الأصيل والدخيل ، وبين الطبيعى والهجين .

وهكذا تجىء ورقة "نابليون" اليهودية تصورا للمستقبل ورؤية - ربما لا تتحقق بسرعة - لكنها قابلة للتحقيق فى مستقبل الأيام .. وبها فقد ينشأ وطن يهودى يكون ضمانا إضافيا إذا أمكن ، ويكون عازلا إذا اقتضت الضرورات ! وفى صياغتها فإن صاحبها استخدم مطالب الإمبراطورية ودروس التاريخ وأساطير الأديان القديمة وحوّلها إلى استراتيجية ، والثابت أن "نابليون" لم يتخل عن تقديراته الاستراتيجية-حتى بعد أن اضطر إلى التسلل ليلا من مصر والعودة إلى فرنسا ، وراح يواصل من باريس صراعه للسيطرة على أوروبا ، إلى حيث تحمله جياده وتصل مرامى مدافعه !

وعندما أصبح "نابليون" إمبراطورا لفرنسا فإن مصر كانت لا تزال فى حساباته أهم بلد فى العالم ، وكانت فكرة الوطن اليهودى العازل بعدها مستولية عليه ، وهكذا فإنه دعا سنة ١٨٠٧ إلى عقد مجمع يهودى "سانهردان" يحضره كل يهود أوروبا ممثلين فى رؤساء طوائفهم ، إلى جانب مشاهير حاخاماتهم ، ليلم "شمل الأمة اليهودية" على حد قوله ، ثم كان ملفتا أن يكون القرار الذى يحمل رقم ٣ من قرارات المجمع ، قرارا يتحدث بالنص عن :

- "ضرورة إيقاظ وعى اليهود إلى حاجتهم للتدريب العسكرى لكى يتمكنوا من أداء واجبهم المقدس الذى يحتاج إليه دينهم" .

ولعل ذلك هو الذى أوحى إلى مفكر سياسى شهير مثل "دولاجار" بأن يكتب كتابه اللافت للنظر : "نابليون والعسكرية اليهودية" !

□

إن عجلة التاريخ لم يتوقف دورانها . واستطاعت بريطانيا دحر خطط "نابليون" ، وأكمل الدوق "ولنجتون" ما بداه الأميرال "نلسون" ، أولهما ختم بتدمير جيوش الإمبراطور "نابليون" على سهول بلجيكا (معركة "واترلو") ، وثانيهما استفتح بتدمير أسطول الجنرال "نابليون" عند مصب النيل (معركة "أبو قير") . لكن الرؤى الاستراتيجية الواسعة للفاتحين الكبار لا تموت بموتهم ، وإنما تبقى فى حافظة التاريخ بعدهم تنتظر غيرهم ممن يجدون الجرأة والجسارة على استعادتها من جديد جزئيا أو كليا .

وهكذا فإنه بعد سنوات قليلة من الفوضى والارتباك استقر حلم جمع الزاوية الشرقية الجنوبية للبحر الأبيض بضلعيها المصرى والسورى فى يد "محمد على" والى مصر الكبير . والظاهر أن "محمد على" ـ بعد استقرار الأمر له فى مصر ـ توصل بحسه إلى الضرورات التى تجمع بينها وبين سوريا ، ومن المحتمل أن الفكرة وصلت إليه بوحى مباشر أو غير مباشر من "سليمان باشا الفرنساوى" الذى كان أحد ضباط "نابليون" ثم أصبح فيما بعد رئيسا لأركان حرب "ابراهيم" (باشا) ، ابن "محمد على" وقائد جيوشه !

وربما أن الذى أضافته تجربة "محمد على" إلى الرؤية الاستراتيجية العامة للزاوية الحيوية ـ مصر وسوريا ـ هى أن "محمد على" نجح فى تأسيس دولة عصرية مصرية وعربية قادرة على أسباب القوة ، وقادرة على أسباب الوحدة فى العالم العربى .

والواقع أن "محمد على" لم يدخل سوريا غازيا ، وإنما دخلها وسط علامات نهضة وطنية سورية تلاقت طموحاتها مع نموذج "محمد على" ، ودفعتها قوة الأشياء ـ وبينها التاريخ ـ إلى وضع العلاقة بين مصر وسوريا فى وضع متميز . وربما أن عصر الوطنية ـ الذى حاول "نابليون" أن يستغله لحل المسألة الشرقية بالمسألة اليهودية ـ كان فاعلا على الناحية الإسلامية العربية دون حاجة إلى تلفيقات إمبراطور فرنسى يقود جيوشا غريبة توجهها خطط إمبراطورية مسلحة .

□

لقد أخذ رئيس وزراء بريطانيا اللورد "بالمرستون" عن إمبراطور فرنسا "نابليون" وتعلم منه ، وكانت تلك دائما ميزة بريطانيا فى فترة صعودها .. تحفظ الدرس من أعدائها وتطبق ثقافته بأفضل منهم .

كانت البرتغال هى السابقة على الطرق البحرية بين القارات ، وجـرت بريطانيـا وراءهـا ولحقتها وسبقتها . وكانت أسبانيا هى السابقة إلى استعمار العالم الجديد فى أمريكا ، وجرت بريطانيا وراءها ولحقتها وسبقتها . وكانت فرنسا ـ "نابليون" ـ هى السابقة نحو مصر والواعية ـ فى العصر الاستعمارى ـ بأهمية الزاوية الاستراتيجية التى تجمعهـا مـع سوريـا ، وجـرت بريطانيا وراءها ولحقتهـا وسبقتهـا !

ويمكن القول إن "بالمرستون" تبنى بالكامل رؤى "نابليون" ، وأمسك أكـثر بإمكانياتهـا ، وراح يمهـد الأرض لتحقيقها لاحقا بالعدو الفرنسـى وسابقا لـه .

كان "بالمرستون" ـ شأنه شأن ساسة جيله فى ذلك الوقت ـ يعـرف مـا فيـه الكفايـة عـن المسألة اليهودية . وبالطبع فإنه كوزيـر لخارجيـة بريطانيـا ثـم رئيـس لوزرائهـا كـان مشـغولا بالمسألة الشرقية ، لكن أوراقه لا تظهر أنه ربط بين المسألتين إلا بعد أن قام به "نابليون" .

ويبدو أن "بالمرستون" اكتفى ذلك الوقت بهزيمة الخطط الفرنسـية واطمـأن ، وإن كـانت فكرة الوطن القومى لليهود قد طرحت عليه من بعـض البروتستانـت الذيـن رأوا فيهـا تحقيقـا لنبـوءة العهـد القديـم .

وإذا كانت هذه الدعاوى التبشيرية قد وصلت إلى سمع "بالمرستون" ، فليس مؤكـدا أنهـا وصلت إلى عقلـه . وكانت تلك هى المهمـة التـى يجـب أن يتولاهـا أحـد ، وبـالفعل تولاهـا اللورد "شافتسـبرى" .

كان اللورد "شافتسـبرى" صهـرا قريبا لـ "بالمرستون" ، وفى الوقت ذاته صديقـا مقربـا من اللورد "روتشيلد" وعائلته ـ وهـم بين أكثر يهـود الغـرب الأغنيـاء والمـأزومين مـن موجـات هجرة يهود الشرق إلى غرب أوروبا ، وأشدهم حماسة فى العمـل على "تصدير الفائـض" منهـم إلى فلسطـين ـ وقد بـدأ "شافتسبرى" محاولاتـه لإقنـاع "بالمرسـتون" بالدعـاوى المقدسـة ، ثـم وجـد أن الأساطير القديمة عاجزة فبـدأ يضيـف إليهـا ذرائـع سياسـية يسـتطيع رئيـس وزراء بريطانيا أن يتفهمها ويستوعبها .

وكتـب "شافتسـبرى" فى يومياتـه ـ ١٤ يونيـو ١٨٣٨ ـ ما نصـه :

" أمس تناولت العشاء مع بالمرسـتون ، ورحـت بعـد العشـاء أحدثـه عـن مأسـاة اليهود وعذابهـم ، وكان يستمع إلى وعينـاه نصـف مغمضـتان يمسـك بيـده كـأس برانـدى يرشـف منه ما بين وقت وآخـر .

وعندمـا تركـت حديـث المأسـاة اليهوديـة ورحـت أحدثـه عـن المصـالح والمزايـا التجارية والمالية التى تنتظر بريطانيا فـى الشـرق ، لمعـت عينـاه وتبـدى اهتمامـه وترك كأس البراندى على المائـدة بجانبه وراح يسمعـنى ."

إن الوثائق البريطانيـة فـى تلـك الفـترة حافلـة بالشـواهد علـى تطـور فكـر رئيـس وزراء بريطانيا حتى وصـل إلى تحديـد ثلاثـة أهـداف للسياسـة البريطانيـة فـى الشـرق الأوسـط ، وحتى راح يبـنى وراء هذا الفكـر تحالفا من القـوى الأوروبيـة الكبرى تؤيـده قبـل أن يضيـع إرث الخلافـة على الجميع .

كانت الأهـداف الثلاثـة ، وهى ظاهرة بجـلاء فى الوثائق البريطانية من ذلـك العصـر ، على النحـو التالى :

١ ـ إخراج "محمد على" من سوريا لفـك ضلعى الزاوية المصريـة ـ السورية .

٢ ـ حصر "محمد علـى" داخـل الحـدود المصريـة وراء صحـراء سـيناء ، وتحويـل هـذه الصحراء إلى نوع من "سـدادة الفلـين" تقفل عنق الزجاجـة المصريـة التـى يمثلهـا وادى النيـل (والتشبيه من خطاب لـ "روتشيلد" موجه إلى "بالمرستون" بتاريخ ٢١ مايو ١٨٣٩) .

٣ ـ قبـول وجهـة النظـر القائلـة بفتح أبواب فلسطـين لهجـرة اليهود إليها وتشـجيعهم على إنشاء شبكـة من المستعمرات الاستيطانية فيها ليكون منها ذات يـوم عـازل يحجـز مصـر عن سوريـا ، ويمنـع لقاءهما فى الزاويـة الاستراتيجيـة الحاكمـة !

وكانت أهداف "بالمرستون" تلقى تأييدا ومساندة مـن اللـورد "ولينجتـون" قـائد الجيـوش البريطانية وقاهر "نابليون" فـى "واترلـو" . ومـن الملاحـظ أن كثـيرا مـن التقـارير فـى الوثـائق البريطانية تشير إلى أن "ولينجتون" هـو صـاحب نظريـة مواجهـة "محمـد علـى" علـى ثـلاث مراحل: إخراجـه من سوريـا ، واحتـواؤه فى مصـر ، وإنشاء عازل حاجـز بين البلديـن .

٤

محمد علي

" لليمامة عشها وللثعلب كهفه "

(الشاعر البريطاني اللورد "بايرون" في إحدى أغنياته العبرية)

مع بداية القرن التاسع عشر كانت الأجواء في بريطانيا معبأة لمعركة تصفية الخلافة العثمانية . فقد بدا أن هذه تركة حان موعد إرثها . ومضت السياسة تبلور خططها ، والقيادات العسكرية ترسم خرائطها ، وحتى الأدب والشعر دخلا ساحة المعركة دون أن يعني ذلك أن أوامر صدرت للأدباء والشعراء بأن يدخلوا ، وإنما الذي يحدث عادة أن المناخ العام السائد في أي بلد من البلدان في لحظة معينة من حياته يمد تأثيره على كل شيء من المدفع إلى المسرح ومن القنبلة إلى القصيدة !

إن معركة الهجوم على دولة الخلافة بدأت ـ وكان ذلك منطقيا ـ بهجمات متواصلة على الممتلكات الأوروبية للدولة العلية بمطلب تحرير المسيحيين من أسر الخليفة العثماني المسلم . وفجأة دخلت الورقة اليهودية ، بريطانية هذه المرة بعد أن كانت فرنسية . وبما أن اليهود كانوا يعيشون في سلام باستمرار تحت حكم السلطان العثماني متفرقين في ممتلكاته وقد آوت كثيرين منهم بعد الخروج من الأندلس سويا مع المسلمين ، فإن تحرير بلد يهودي لم يكن واردا . لكنه في مناخ بدايات القرن التاسع عشر راحت فكرة إنشاء وطن قومي لليهود تأخذ حيزا يزيد كل يوم . وبالنسبة لشاعر مثل "بايرون" فإن قصائده عن اليونان ما لبثت أن أفسحت طريقا في إلهامه لمجموعة القصائد التي سماها "الأغاني العبرية" ، وأولها قصيدته المعروفة :

" لليمامة عشها ، وللثعلب كهفه
ولكل شعب أرضه إلا اليهودي
فليس عنده غير قبره "

لم يكن الشعر حتى عند "بايرون" بعيدا عن السياسة . فالسياسة (توسعية عسكرية ، أو اقتصادية أو مالية ، أو استيطانية عنصرية فى هذا العصر) كانت ملء الأجواء . ومن الطبيعى أن الشواغل العامة لا يمكن أن تكون بعيدة عن إلهام الشعر ، حتى وإن كان اقتراب هذا الإلهام من السياسة غير مباشر ، وبالشعور دون التفكير المقصود والمنظم .

إن الزعيم الصهيونى "ناحوم سوكولوف" رفيق "هيرتزل" فى فكرة تأسيس الدولة كتب فى مذكراته يقول إنه فكر طويلا وتأمل فى الأسباب التى دعت إنجلترا إلى التحمس للمشروع الصهيونى فى فلسطين ومساندته . وقال فى مقدمة هذه المذكرات :

"إننى سألت نفسى كثيرا عن أسباب تأييد إنجلترا لحركتنا وتوصلت إلى أربعة أسباب أرتبها كما يلى :

١ - الطابع الإنجيلى للشعب الإنجليزى .

٢ - تأثير الإنجيل فى الأدب الإنجليزى .

٣ - محبة فلسطين عند الإنجليز .

٤ - السياسة الإنجليزية فى الشرق الأدنى طوال القرن التاسع عشر .

ومن البديهى أن الأسباب الثلاثة الأولى تنتمى إلى عالم التأليف والإنشاء ، وأما السبب الرابع فهو وحده السبب الذى ينتمى إلى عالم الحقائق والمصالح .

وكانت أهم مصالح إنجلترا فى ذلك الوقت هى ضرب "محمد على" باخراجه من سوريا - واحتوائه فى مصر - وخلق عازل حاجز بين مصر وسوريا .

□

فى نهاية سنة ١٨٣٨ كتب قائد الجيوش البريطانية - وقاهر "نابليون" - اللورد "ولنجتون" تقريرا إلى اللورد "بالمرستون" يقول فيه ملخصا أحوال الشرق الأدنى كما يلى :

"فى هذا العام نشبت أزمة خطيرة بين مصر وتركيا نتيجة لتناقضات وصراعات سببها وإلى مصر . فقد استطاع "محمد على" فى عشر سنوات أن ينشئ أسطولا وجيشا يفوقان كل ما يحتاجه للضرورات الشرعية لحكومته . واستطاع بتصرفات متسمة بالطغيان والاضطهاد ضد شعبه أن ينشئ جيشا فى حجم ليس له ما يبرره . فقد جند مائة ألف رجل وحشدهم ضد سيده الخليفة العثمانى ، ورمى جانبا قناع الولاء الذى يتظاهر به ، وأعلن أمام قناصل الدول فى مصر أنه يريد إعلان استقلال مصر ، كما أنه يطالب بضم سوريا . ونجح "محمد على"

فعلا فى أن يشن حربا ناجحة ضد الخلافة ، وتقدم بجيوشه حتى "نصيبين" على الحدود التركية السورية . ولم تقتصر قوة "محمد على" على جيشه البرى ، وإنما تمكن أسطوله أيضا من هزيمة الأسطول التركى . وخاف قائد الأسطول التركى بعد هزيمته أن يعود إلى استانبول ويلقى عقابه ، وهكذا قرر بعمل من أعمال الخيانة أن ينضم بجيشه إلى دكتاتور مصر المنتصر ، وأخذ أسطوله إلى الإسكندرية ووضع سفنه - وعليها عشرون ألف بحار - تحت تصرف "محمد على" . إن هذه الأوضاع تتطلب تصرفا سريعا من الحكومة الإنجليزية كما تتطلب تدخلا عاجلا يتكفل بإعادة "الباشا" الذى يتصور نفسه لا يقهر إلى عقله و إلى الخضوع والطاعة للسلطان ."

إن "بالمرستون" لم يكن يحتاج إلى أكثر من هذا لكى يقتنع بضرورة العمل وبأسرع ما يمكن أمام القوة الجديدة البازغة فى مصر . وكان أكثر ما ضايقه أن "محمد على" بأسطوله المصرى الأصلى ، وبالأسطول التركى الذى انضم إليه ، يمكن أن يصبح قوة مؤثرة فى البحر الأبيض وحول شواطئه ، فهو يستطيع إنشاء دولة عربية قوية فى مصر ، أو يستطيع أن يزحف إلى استانبول لتجديد شباب الخلافة العثمانية ، وفى الحالتين يخلق قوة تتصدى للمحاولات الأوروبية لاقتسام تركة العثمانيين ، وهذه كلها أمور لم تكن السياسة الإنجليزية على استعداد لقبولها . وهكذا نشط "بالمرستون" يحشد تحالفا ضد "محمد على" تنضم فيه إلى إنجلترا كل من روسيا والنمسا وبروسيا . وكان أن أعلن هذا التحالف فرض حصار على الموانى المصرية وعلى موانى الشام . وفى أجواء الحصار بدأ العملاء السريون لبريطانيا يثيرون الفتن بين الطوائف والأقليات فى الشام مستغلين الظروف الاقتصادية التى نتجت عن الحصار، خصوصا وأن أسطول "محمد على" (المصرى والتركى) تعرض لغارة بحرية ساحقة فى خليج "نافارينو" . وكانت الخطوة التالية هى قيام الأساطيل الإنجليزية والروسية والنمساوية والبروسية بتركيز مدافعها على مواقع وطرق مواصلات جيوش "محمد على" فى الشام ، حتى يضطر إلى التراجع أو تنقطع قواته فى الشام عن قواعدها فى مصر !

□

فى هذه الظروف بدت هزيمة "محمد على" محققة ، وأصبح محتما عليه أن ينسحب من سوريا ويدعم موقعه فى مصر إذا استطاع[٢] . وكان الموقف فى الشرق الأدنى كله معقدا.

---

(٢) بعد نحو قرن ونصف قرن من الزمان كان "جمال عبد الناصر" أمام تجربة مشابهة فى خطوطها العامة لذلك الموقف الذى واجهه "محمد على" ، وذلك عندما تكاتفت قوى عديدة دولية وإقليمية على ضرب تجربة الوحدة المصرية السورية سنة ١٩٦١ .

وكانت ورقة "نابليون" اليهودية تطرح نفسها بإلحاح مستمر على السياسة الإنجليزية في هذه المنطقة الواقعة في قلب العالم . وتداخلت العناصر والاعتبارات حتى أصبحت معضلة ، فـ "بالمرستون" لا يريد موت الرجل المريض الآن ، كما أنه لا يريد له العافية في نفس الوقت. ويلخص الزعيم الصهيوني "ناحوم سوكولوف" هذه المعضلة في مذكراته على النحو التالي بالنص :

١ - إن السلطان وحده وبغير مساعدة لا يملك القوة الكافية للاحتفاظ بسوريا .

٢ - إن مصر لا حق لها في سوريا إلا إذا خشيت من خطر يجيء إليها عن طريق تركيا.

٣ - إن مصر لها الحق في الاستقلال إذا استطاعت أن تحصل عليه .

٤ - ولكن عودة سوريا لتكون جزءا من تركيا سوف تظل باستمرار تهديدا لمصر .

٥ - وإذا ظلت سوريا جزءا من مصر فذلك سوف يجعل تركيا غير آمنة .

٦ - وإذا أحست تركيا بعدم الأمان فذلك سوف يهدد السلام في أوروبا ، ونتيجة لذلك فمن الضروري إنشاء كيان عازل يفصل بين مصر وتركيا ويبقي كلا منهما في مكانه ويمنع أيهما من أن يصبح أقوى مما ينبغي !!"

ويستطرد "سوكولوف" من هذا السياق إلى أن تلك كانت الفرصة الذهبية أمام الحركة اليهودية لكي تملأ هذا الفراغ وتطالب "ببعث إسرائيل من جديد" ، فهذا هو الحل للمشكلة اليهودية، وجزء من الحل بالنسبة للمسألة الشرقية لأنه يؤجل طرح مسألة خلافة الدولة العثمانية إلى موعد لاحق يكون الجميع قد استعدوا له !

وكان ذلك تقريبا هو المنطق الذي تبناه رئيس وزراء بريطانيا اللورد "بالمرستون" . ففي ١١ أغسطس ١٨٤٠ كتب إلى سفيره في استانبول اللورد "بونسونبي" بتعليمات جاء فيها ما يلي :

"عليك أن تقنع السلطان وحاشيته بأن الحكومة الإنجليزية ترى أن الوقت أصبح مناسبا لفتح أبواب فلسطين أمام هجرة اليهود إليها . لقد حان الوقت لكي يعود هذا الشعب المشرد إلى أرضه التاريخية . إن السلطان وحاشيته قد لا يقتنعان بهذا المنطق الأخلاقي، ولذلك عليك أن تجعلهما يدركان أن اليهود في العالم يملكون ثروات ضخمة ولديهم كنوز من المال وفيرة . وإذا حصلوا على حماية السلطان فسوف يكون في مقدوره أن يقنعهم بمساعدته ، وهم بلا شك سوف يقدرون عطفه عليهم .

عليك أن تذكر السلطان وحاشيته بأنه يقوم الآن بين اليهود المبعثرين فى كل أوروبا شعور قوى بأن فرصتهم فى العودة إلى فلسطين آخذة فى الاقتراب . ومن المعروف جيدا أن يهود أوروبا يمتلكون ثروات كبيرة ، ومن المؤكد أن أى قطر يختاره اليهود ليستوطنوا فيه سوف يحصل على فوائد عظيمة من ثروات هؤلاء اليهود . فإذا عاد الشعب اليهودى تحت حماية ومباركة السلطان إلى فلسطين فسوف يكون ذلك مصدر ثراء له، كما أنه سوف يكون حائلا بين "محمد على" أو أى شخص آخر يخلفه وبين تحقيق خطته الشريرة فى الجمع بين مصر وسوريا وتهديد الدولة العلية .

وحتى إذا لم يؤد هذا التشجيع الذى يمنحه السلطان لليهود إلى استيطان أعداد كبيرة منهم فى فلسطين ، فإن اصدار قانون يعطيهم حق الاستيطان سوف يعمل على نشر روح من الصداقة تجاه السلطان بين جميع يهود أوروبا ، وسوف ترى الحكومة التركية على الفور أنها كسبت أصدقاء أقوياء ومفيدين بقانون واحد من هذا النوع ."

وفى رسالة تالية بتاريخ أول ديسمبر ١٨٤٠ يكتب "بالمرستون" إلى سفيره فى استانبول "أن يسعى لاقناع حاشية السلطان والسلطان نفسه بأن "محمد على" قد يحاول مرة أخرى ، وإذا تركت له الفرصة فإنه سوف يعود مرة أخرى إلى دمشق ويعلن فيها تأسيس خلافة جديدة تعيد ذكريات الخلافة الأموية ، ويدعو العرب منها إلى إنشاء إمبراطورية كبيرة تجمعهم وتؤثر على الموازين فى الشرق الأدنى والبحر الأبيض ، وسوف تتكفل هذه الإمبراطورية إذا قامت بتهديد تركيا وربما إنهاء وجودها كدولة . والحل السريع الممكن هو إقامة عازل بين الدولة العثمانية وبين طموحات "محمد على" أو خلفائه ، وعلى السلطان وحاشيته أن يدركا أن مطامع "محمد على" لا تقتصر فقط على شرق البحر الأبيض وإنما تمتد مطامعه أيضا إلى البحر الأحمر وحتى عدن لكى يؤكد سيطرته الإمبراطورية . إن العازل الذى يمكن التفكير فيه هو توطين اليهود فى فلسطين ، لأن ذلك يجعل منهم شوكة فى خاصرة "محمد على" تمنعه من تهديد تركيا من ناحية ، كما تردعه عن العربدة فى البحر الأحمر كما يحلم . إن الحكومة الإنجليزية سوف تكون مستعدة إذا ما قبل السلطان بمشورتها أن تضع المستعمرات اليهودية فى فلسطين تحت حمايتها لكى يكون ذلك تحذيرا دائما لـ "محمد على" حتى يرتدع عن تهديد الدولة العلية ."

ثم يعود "بالمرستون" بعد شهرين فيكتب إلى سفيره فى تركيا :

"عليك أن تلح على السلطان أنه سوف يستفيد فائدة كبرى إذا ما قام بإغراء وتشجيع اليهود المبعثرين فى أوروبا بالذهاب والتوطن فى فلسطين . إن السلطان سوف يدرك أن اليهود فى فلسطين سوف يطلبون نوعا من الأمان الحقيقى والملموس ، ولا ترى الحكومة الإنجليزية مطالبته بأن يتحمل عبء هذا الأمان، ولذلك فنحن نقترح أن يكون فى استطاعة هؤلاء اليهود أن يعتمدوا على حماية انجلترا، وأن يكون من حقهم أن ينقلوا شكاواهم إلى الباب العالى عن طريق السلطات الإنجليزية."

ومن المثير للتأمل أن عدد اليهود فى فلسطين فى ذلك الوقت كان ٣٢٠٠ نسمة .

كانت لندن تمشى على خطى باريس ، وكان "بالمرستون" يقتفى أثر "نابليون" .

ومن سوء الحظ أن الذين يعنيهم الأمر فى المنطقة لم يكونوا واعين لما يدبر لهم .

٥

بالمرستون

" بريطانيا تريد جمهورية يهودية ، وفرنسا يجب أن تصر على مملكة مسيحية عاصمتها القدس "

(الشاعر الفرنسي "ألفونس دى لامارتين" فى خطاب أمام مجلس النواب الفرنسى)

فرضت القوى الأوروبية على "محمد على" (باشا) بعد هزيمة سنة ١٨٤٠ معاهدتين ، أولاهما خاصة بحقه فى ولاية مصر ووراثتها فى خلفائه من بعده ، وكانت أهم بنودها ثلاثة بالترتيب التالى :

١ ـ وقف عملية التصنيع الكبيرة التى كان مندفعا إليها .

٢ ـ تقليص حجم الجيش المصرى إلى الحد الكافى لحفظ الأمن داخل مصر .

٣ ـ فتح مصر للتجارة الدولية بدون عوائق أو قيود .

وأما المعاهدة الثانية التى فرضت عليه ، فقد كان غريبا أن يكون عنوانها "معاهدة لندن لتهدئة الأحوال (Pacification) فى سوريا" . وكان ظاهر نصوصها تحقيق خروج "محمد على" من سوريا . وفى حقيقة الأمر فقد كانت هذه هى المعاهدة التى تمهد المسرح لهجرة يهودية واسعة إلى فلسطين ، ولتحقيق المطلب الأساسى فى إرث ممتلكات الخلافة العثمانية فى الشرق ، وبالتحديد فى تلك الزاوية الاستراتيجية الهامة المحيطة بشرق البحر الأبيض والتى تمثلها مصر وسوريا .

وفى هذه المرحلة فإن المذكرات الشخصية للساسة فى خلوتهم تكشف من الحقائق أكثر مما تكشفه أوامرهم إلى سفرائهم ووزرائهم . وربما أن مذكرات اللورد "شافتسبرى" ـ صهر رئيس الوزراء "بالمرستون" وأقرب الأصدقاء إليه ـ هى فى ذلك الوقت من أكثر الوثائق تعبيرا عن النوايا والخطط والتحركات . ويوم ٢٤ أغسطس ١٨٤٠ كتب اللورد "شافتسبرى" فى مذكراته ما يلى :

"افتتاحية جريدة التايمز التى فرغت من قراءتها الآن تثير مخاوفى ، كما أنها تسعدنى فى نفس الوقت . تقلقنى لأنها قد تكون كشفا مبكرا عما نريد تحقيقه ، وقد يكون فى ذلك ما يستعدى قوى وعناصر كثيرة ضد المشروع فى وقت لا يزال فيه هذا المشروع يحتاج إلى جهد كبير لتعزيز إمكانية وفرصة تنفيذه . لكنها تسعدنى من ناحية أخرى لأنها تتحدث بصراحة عن أن اتفاقية لندن لتهدئة الأحوال فى سوريا تمهد الطريق لعودة اليهود إلى وطنهم فى فلسطين ، وهذا انتصار لأفكار وخطط ناقشناها واقتنعنا بها .

قال لى بالمرستون إنه كتب إلى اللورد بونسونبى ـ سفيرنا فى استانبول ـ يطلب إليه أن يفتح خطا مباشرا مع رشيد باشا لكى يبذل جهده مع السلطان فى إقناعه بتشجيع هجرة اليهود إلى فلسطين ، وفى طمأنته إلى قدرتنا على حمايته هناك ."

وفى يوم ٢٥ سبتمبر ١٨٤٠ كتب اللورد "شافتسبرى" فى مذكراته يقول :

"بدأت فى إعداد مذكرة لبالمرستون عن مشروعنا . لاحظت أننى استعملت كلمة "استدعاء (recall) اليهود إلى وطنهم" ، ويخطر لى أن كلمة "استدعاء" قد تكون قوية بأكثر مما هو لازم، ومن الأفضل تغييرها إلى كلمة "السماح" (permission) . إن من المهم جدا أن يكون لدى رئيس الوزراء مخطط واضح للعمل .

مقالة التايمز اليوم ممتازة ، فهى تتحدث عن مشروعنا لزرع الشعب اليهودى فى أرض آبائه تحت حماية القوى العظمى الخمس ."

وفى ٥ أكتوبر ١٨٤٠ يكتب اللورد "شافتسبرى" فى مذكراته فيقول :

"نحتاج إلى معلومات أكثر حول عدد من المسائل المهمة فيما يتعلق بعودة اليهود إلى فلسطين :

١ ـ ما هو شعور اليهودى العادى تجاه مسألة العودة إلى الأراضى المقدسة ؟

٢ ـ هل يمكن أن يعود إلى فلسطين هؤلاء اليهود الذين يملكون ثروات وعقارات ، وهل سوف يحملونها معهم إلى هناك ؟ وكيف يتصورون إمكانية توفيرالحماية لهذه الأموال والممتلكات ؟

٣ ـ فى أى مدى زمنى يستطيع اليهود أن يعودوا إلى فلسطين ؟

٤ ـ هل يعودون على نفقتهم دون حاجة إلى أى شىء آخر سوى حماية الأشخاص والممتلكات؟

٥ ـ هل يرضون بأن يعيشوا تحت قوانين الدولة التى تحكم فى الأرض المقدسة كما يجدونها مع توفير ضمان دولى لهم تقدمه الدول الأوروبية ؟

إننا نحتاج إلى إجابات عن هذه الأسئلة لكى نستطيع أن نمشى فى مشروعنا بخطى واقعية ثابتة ."

كان مجمل الظروف فى أوروبا ذلك الوقت يجيب فى الواقع على كل الأسئلة التى طرحها اللورد "شافتسبرى" فى يومياته . وقد تعرض لها اللورد "ليندساى" فى مذكراته عن رحلاته إلى مصر والأراضى المقدسة . ويمكن استخلاص ما توصل إليه فى عدة استنتاجات تظهر واضحة فى تقرير بعث به إلى رئيس الوزراء "بالمرستون" ، ويمكن ترتيبها على النحو التالى :

١ ـ إن الأرض المقدسة ليست فيها قاعدة يهودية كافية تستطيع أن تتحمل عبء هجرة يهودية مؤثرة ، على فرض أن هذه الهجرة كانت جاهزة .

٢ ـ إن يهود الشرق (يهود مصر وسوريا وتركيا بالدرجة الأولى) ليسوا متحمسين للعودة إلى فلسطين ، ويخشون أن كثرة الحديث عن هذه العودة سوف تعرضهم حيث هم لمشاكل لا قبل لهم بها .

٣ ـ إن غالبية بين اليهود لا تريد أن تذهب إلى فلسطين لكى تجد نفسها تحت حكم إسلامى يتمثل فى دولة الخلافة التى استعادت الحكم فى سوريا بعد هزيمة "محمد على" .

٤ ـ إن الاستعداد للهجرة يمكن أن يقتنع به يهود الشرق (شرق أوروبا) ، ولكن اقتصار الهجرة عليهم سوف يجعل من فلسطين "جيتو" آخر (أى حارة أو حى يهودى آخر) من اليهود الشرقيين تحت حكم استانبول .

٥ ـ إن اليهود الأقرب إلى تقبل فكرة الهجرة هم من الشيوخ الذين أتيحت لهم قراءة "التلمود" ودراسته ، وأما شباب اليهود فإن اتجاههم ينزع عموما إلى الاندماج فى المجتمعات التى يعيشون فيها الآن ، وحيث ألفوا معيشتهم ، وحيث يأملون أن يؤدى اندماجهم فى هذه المجتمعات إلى ممارسة حياتهم مستقبلا دون تمييز ضدهم أو اضطهاد .

٦ ـ إن اليهود عموما ـ شيوخا وشبابا ـ لا يعرفون ما فيه الكفاية عن فلسطين ، وليسوا واثقين من أن أحوالها تسمح لهم باستيطانها ، وهم فى أغلبهم يعتبرون أن أرض صهيون الجديدة هى أمريكا وليست فلسطين .

٧ ـ إنه لاحظ أن كثيرين من حاخامات اليهود أنفسهم ، على عكس أغنياء اليهود فى أوروبا، ليسوا متحمسين لعودة اليهود إلى فلسطين . ومن منظورهم التوراتى فإن هذه العودة لا يمكن أن تبدأ الا بظهور المسيح المخلص الذى يتولى قيادة شعبه إلى هناك . وهذا المسيح لم يظهر بعد .

٨ ـ إنه يخشى أن كثرة الحديث عن العودة الآن قد تنبه أطرافا فى دولة الخلافة ، وتدعوها إلى مقاومة المشروع فى وقت لم يستكمل فيه أسباب قوته .

٩ ـ إنه من ناحية عملية لا يوجد تنظيم يهودى جاهز يستطيع أن يقود شعبه إلى هذه العودة . وبالتالى فقد يكون من الأفضل لنجاح المشروع أن ينتظر ظروفا أفضل من الظروف الحالية ويكون اليهود فيها قد أنشئوا تنظيمهم ومؤسساتهم التى تتحمل بمسئولية عملية العودة.

ومن المفارقات أن تعليق رئيس الوزراء البريطانى على هذا التقرير كان قوله طبقا للورد "شافتسبرى" :

"يظهر أنه من السهل أن نقتلع اليهود من الـ "جيتو" (حارة اليهود) ولكنه ليس من السهل أن نقتلع الـ "جيتو" من اليهود ."

□

وكانت فرنسا تتابع عن بعد مشروعات وخطط "بالمرستون" . فباريس ـ حتى بعد هزيمة "نابليون" ـ ما زالت تجتر بعض خططه فى المشرق على الأقل فى كلامها ، كما أنها فى مرحلة من المراحل وقفت وراء "محمد على" وأيدته . وربما أخطر من ذلك فإن فرنسا لم تكن نسيت كل أحلام الحروب الصليبية ، لكنها وهى تتابع جنحت مشاعر كثيرين فيها ـ ولو بمجرد العداء لبريطانيا ولكل شىء تقوم به ـ إلى سياسة مختلفة . وكتب السفير الإنجليزى فى باريس إلى رئيس الوزراء "بالمرستون" خطابا يقول له فيه :

"هناك مشاعر بالشك تتزايد فى باريس إزاء مشروعات إنجلترا فى الشرق الأدنى . وشهد مجلس النواب الفرنسى مناقشات حادة حول هذا الموضوع . ومن بين الذين تكلموا فيه المسيو "لامارتين" (يقصد الشاعر الشهير "ألفونس دى لامارتين" ، وكان فى ذلك الوقت عضوا فى مجلس النواب الفرنسى) . إن المسيو "لامارتين" وقف يقول : "إنه من الأولى لفرنسا أن تفكر فى إقامة دولة مسيحية على منابع الأردن شاملة لجبل لبنان بشرط أن تكون القدس عاصمتها . وإذا استطاعت فرنسا أن تحقق هذا الحلم فإن ذلك يكفيها مجدا وعظمة عن أى بقعة أخرى فى الأرض . إن اللورد بالمرستون يفكر فى إقامة جمهورية يهودية ، فلنطلب إليه أن يختار مكانا آخر يحقق فيه ما يحلم به . ولكن فرنسا يتحتم عليها أن تسعى وأن تصمم على قيام مملكة مسيحية عاصمتها القدس ." !

كانت هذه التصورات كلها بذورا تحملها الرياح إلى منطقة سواحل شرق البحر الأبيض ووديانه وسهوله ، وشعوبه وممالكه .

- من ناحية كانت هذه بذور استراتيجيات إمبراطورية ـ اقتصادية سياسية عسكرية ـ استخدمت كل شىء حتى الأساطير الدينية .
- ومن ناحية أخرى كانت هذه بذور "مقدسات : محرمات" سوف تنشأ يوما إذا استيقظت المنطقة وعادت طرفا فى صنع التاريخ ، وليس لعبة فى يد هؤلاء الذين يعطون للقوة حقا وحيدا فى صنعه !

إن أهل المنطقة المعنية : مصر وسوريا وفلسطين ، لم يتصل بهم أحد فى ذلك الوقت ولا سمع رأيهم ، ولم يفاوضهم طرف أو يشركهم فى رسم الخرائط وتخطيط الحدود.

فالرياح فى العادة لا تسأل الأرض التى تلقى عليها أحمالها من البذور ـ أو غيرها مما تحمله ـ عن شعورها أو فكرها أو مطلبها ، وإنما هى قوة واحدة عاتية ترمى بما عندها، وأرض رخوة موحلة تتلقاه سواء أرادت أو لم ترد !

وكانت تلك هى البداية لاستراتيجية عظمى ، شديدة البأس ، بعيدة النظر ، ترسم لنفسها ما يناسب هواها !

الفصـــــل الثـانى

خريطــة تبحــث عـن أرضهــا !

" إذا كان من الخطأ
تصويــر التاريخ وكأنــه مؤامــرة ، فالأشــد تـورطـا فى
الخـطـأ تصويـــره وكأنــه مصـــادفـــة "

١

روتشيلـــــد

" أنـتم طردتـم محمـد علـى مـن الشـــام
ولكنكم تركـتم وراءه فراغـا لم يمـلأه أحـد "

(البارون "روتشيلـد لرئيس وزراء بريطانيا)

من الصعب نسبة استراتيجية كاملة لإمبراطورية بأسـرها إلى عنصـر واحـد أو إلى مطلـب بعينه . فمن الطبيعى أن العناصر تتعدد وتتقابل وتتقاطع بحيث يخرج منها تصور إستراتيجى واسع تتواصل عملية ترتيبـه على مراحل تتفاعـل مع متغيرات الظروف . وبالتـالى فإنـه مـن التعسف افتراض أن الهـدف الوحيد للسياسة البريطانية فى المشرق كـان تحقيـق الفصـل بـين مصـر وسوريا، وزرع وطـن قومى لليهود فاصـلا بينهما عند نقطة الاتصال بين ضلعـى الزاويـة الاستراتيجية الكبرى فى جنـوب شرق البحـر الأبيـض .

كـانت هنـاك عنـاصر أخـرى بالتـأكيد ، منهـا مطـالب تأمـين خطـوط المواصـلات الإمبراطوريـة مع الهنـد ، ومنها مطالب السيطرة على طـرق التجارة البحرية ، ومنها مطالب الصراع على البحر الأبيـض والبحر الأحمـر ، ومنها مطالب لنـدن فـى تأكيـد مركزهـا المـالى والتجارى الحاكـم . ومع ذلك فإن هذه المطالب كلها ، وهى حقائـق واقعـة ، لا تنفـى أنـه فى تلك الفـترة من منتصف القرن التاسع عشر كان فصـل مصـر عن سـوريا ـ وإنشـاء عـازل بينهما ـ مطلبا من أهـم وأعـز مطالب السياسة البريطانية . وهذه عملية تواصلت خطاها ظاهرة وواثقة على خـط ممتـد من معاهدة لنـدن سنـة ١٨٤٠ وحتـى صـدور "وعـد بلفـور" سنـة ١٩١٧ .

وفى أعقاب توقيع معاهدة سنـة ١٨٤٠ مباشرة كانت الخطوة البريطانية الأولى هى تمهيد الأرض فى سوريا أخـذا فى الاعتبار أن فلسطـين فى ذلك الوقـت كـانت بأكملهـا ولايـة مـن ولايـات الشـام .

وكانت أول حركة قام بها رئيس وزراء بريطانيا "بالمرستون" هى إرسال منشور سرى إلى كل قناصل إنجلترا فى دمشق وحلب والقدس وبيروت وحيفا يقول فيه بالنص ما يلى :

"إننا خرجنا بعد هزيمة محمد على وإخراجه من الشام (Levant) ونحن والأتراك حليفان وبيننا تعاون لا بد أن نحرص عليه ، ونحن لن نخذلهم فى أمره . ولكن ذلك لا يجب أن يمنعنا من تنفيذ ما تقتضيه سياساتنا فى المنطقة .

إن الأتراك يعرفون ما ينبغى عليهم عمله تجاه اليهود فى هذه المنطقة ، ولكنه من المتعين علينا أن نتابع ذلك بجهد منظم هدفه أن نتأكد من أن اليهود لا يتعرضون هناك لأى تمييز ضدهم أو اضطهاد . ونحن مطالبون الآن بأن نجعل اليهود يثقون بنا ، وأن يتأكدوا أن حكومة إنجلترا تعتبر نفسها مسئولة عن سلامتهم وراغبة فى حمايتهم ومصممة على ذلك .

إننى أرى أنه من الضرورى أن يكون هذا التعهد معروفا لكل اليهود فى الشام ، بمن فى ذلك اليهود من رعايا دول أخرى غير إنجلترا . ولا بد أن يعرف اليهود النمساويون أو الفرنسيون ، أو الأوروبيون بصفة عامة ، أنه يحق لهم أن يلجئوا إلى القنصل البريطانى لحمايتهم فى حالة تقصير قناصل دولهم الأصلية عن توفير هذه الحماية . فكلهم يجب أن يستقر فى وعيه أن إنجلترا هى حامية اليهود ."

وبالفعل فإن توجيهات "بالمرستون" ـ كما وردت فى منشوره ـ بدأ تنفيذها فى الشام بهمة استدعت أن يقوم حاخام القدس ـ باسم سكانها اليهود ـ بإرسال حجاب واق من الشر إلى الملكة "فيكتوريا" ، وقد سلم لها الحجاب فعلا سنة ١٨٤٩ ، وجرى ذلك فى أعقاب مؤتمر يهودى صغير عقد فى لندن برعاية عائلة "روتشيلد" ، وانتهى إلى إعلان مطلبين :

١ ـ إعلان قبول "يهود العالم" ـ !! ـ للحماية الإنجليزية لهم حيثما كانوا .

٢ ـ التوجه بالرجاء للحكومة الإنجليزية بأن تسهل لليهود استعمار فلسطين على نمط ما يحدث فى مناطق أخرى .

وكان المقصود بهذه الاشارة إلى "مناطق أخرى" هو حركة الاستيطان الأوروبى الدائرة وقتها على قدم وساق فى جنوب أفريقيا وأستراليا وكندا . فقد كان ذلك عصر الهجرات الاستيطانية المسلحة ، وكان اليهود يطلبون المعاملة بالمثل فيما يتعلق بفلسطين .

ويكتب اللورد "شافتسبرى" فى مذكراته :

"ذهبت ومعى البارون روتشيلد لمقابلة بالمرستون . وكان روتشيلد مؤثرا إلى أبعد درجة وهو يقول لبالمرستون مشيرا إلى خريطة كانت أمام رئيس الوزراء :

"إنكم طردتم محمد علي من هنا" (مشيرا إلى الشام ـ Levant) "ولكنكم تركتم بعده فراغا . إن الأتراك عادوا إلى الشام بعد رحيل محمد علي ، وكل الناس يعرفون أن السلطان مهزوم وأنه ما كان يستطيع العودة إلى دمشق إلا بفضل قوتكم . ولذلك فحكمه في الشام ضعيف ، والأحوال فوضى ، والطوائف تتناحر ، وهناك فراغ لا شك فيه" . ثم وصل روتشيلد إلى الذروة الدرامية في حديثه حين قال لرئيس الوزراء : "إنكم خلعتم من هنا قوة شريرة ، لكنها كانت مسيطرة وقادرة على ضبط الأمور . والآن يتحتم عليكم أن تضعوا بدلا من ذلك قوة أخرى تسيطر وتضبط الأمور ولا تكون شريرة .... وطن قومي لليهود" ."

□

كان رئيس وزراء بريطانيا يتلقى تقارير عن الأحوال في سوريا من مصادر مختلفة كان بينها السير "موسى مونتيفيوري" ، وهو شخصية بريطانية معروفة في ذلك الوقت بنشاطها في مجال الجمعيات الخيرية . وقد تكررت رحلاته إلى الشرق ، بما فيها سبع زيارات لفلسطين. وكان الهدف الواضح لاهتمام "مونتيفيوري" بالشرق هو العمل على فتح أبواب هجرة اليهود إلى فلسطين ، متأثرا في ذلك الوقت بمناخ عام اتسع تأثيره في لندن .

وفي أول زيارة لـ "مونتيفيوري" إلى المنطقة ، سنحت له الفرصة لأن يقابل "محمد علي" (باشا) في مصر وأن يتحدث إليه في موضوع هجرة اليهود إلى فلسطين ، وكانت في ذلك الوقت تحت حكمه ... ولاية من ولايات سوريا . وكان رد "محمد علي" ـ طبقا لكتابات "مونتيفيوري" ولليوميات المنظمة التي كانت تكتبها زوجته ـ : "إنه شخصيا يتفهم ما يسمعه من السير موسى (مونتيفيوري) ، ويتعاطف مع ما يعاني منه اليهود في أوروبا ، لكن القرار في شأن فتح أبواب فلسطين لهجرة اليهود إليها هو أمر يتصل بسلطة الخليفة العثماني ."

ويمكن استنتاج أن والي مصر الذكي راودته الشكوك حول حقيقة ما يعرض عليه ودوافعه الخفية . وبالتالي فإنه أحال الأمر ـ عكس تصرفه في مسائل كثيرة ـ إلى الباب العالي في استانبول . لكنه ليس هناك دليل قاطع في كل وثائق تلك الأيام على أن "محمد علي" رأى القصد مبكرا ، وحاول أن يتوقاه محيلا قراره إلى استانبول .

وبعد هزيمة "محمد علي" فإن "مونتيفيوري" وغيره لم يعد أمامهم غير التركيز على لندن ، خصوصا وأن أبواب استانبول أصبحت مواربة ، لا هي مقفولة ولا هي مفتوحة ، لأن الضغوط اليهودية حاولت أن تستغل هزيمة "محمد علي" وتدفع بموجات هجرة مؤثرة من أوروبا إلى فلسطين . وذلك أدى إلى إحراج السلطان الذي عاد إلى دمشق ضعيفا ـ كما

وصفه "روتشيلد" فى حديثه إلى "بالمرستون" ـ وبسبب هذا الضعف فإن السلطان وقع تحت ضغوط عناصر فى بلاطه تتخوف من هجرة اليهود إلى فلسطين على نطاق واسع ، وكانت وراء هذه الضغوط ايحاءات إسلامية ، كما كان وراءها تأثير علاقات بين رجال بلاطه وبين كثيرين من الحكام والعلماء العرب والمسلمين فى الشام نفسها .

وعاد "مونتيفيورى" من إحدى رحلاته إلى المنطقة ليقابل "بالمرستون" ويقول له (طبقا لمذكرات ليدى "مونتيفيورى") : "إنه لاحظ أثناء زيارته لاستانبول أن حماسة الباب العالى لليهود بردت تحت تأثير عناصر متعصبة تحيط به . وقد حاولت إفهامهم أنه لا داعى لقلقهم ، فليس كل يهودى على الأرض مستعدا للذهاب إلى فلسطين أو راغبا فى ذلك . وبالتالى فليس للسلطان أن يخشى من ظهور ملايين من اليهود على شواطئ فلسطين . إن ما نريده أبسط من ذلك وأهون. فنحن لا نريد إلا أن يكون اليهود ـ مثلهم مثل الإنجليز والهنجاريين والألمان واليابانيين ـ أصحاب بلد يمكن أن يصبح ملكا لهم ، وعاصمته هى القدس ."

ومع مطالع الخمسينات من القرن التاسع عشر كانت الحمى اليهودية فى إنجلترا قد بلغت مداها ، فى تناسق وتناغم ملحوظين مع موسيقى المارشات العسكرية التى ترافق التوسع الإمبراطورى البريطانى عبر البحار . وفى هذه الفترة نشر الدكتور "توماس كلارك" ، وهو أحد أبرز أساتذة التاريخ فى جامعة "أكسفورد" ، كتابه الشهير بعنوان "فلسطين لليهود" . وترافق ذلك مع نشر المجموعة الكاملة للأغانى العبرية التى كتبها الشاعر الإنجليزى الكبير اللورد "بايرون" ، وذاعت بينها قصيدة جديدة تقول :

"اطلع أيها الإلـــه العظيم ودع قدرتك تتجلى

وارسل أشعتها مضيئة ودافئة على أبناء يعقوب

وأعد فلولهم التائهة إلى أرضهم الموعودة هناك

واهدهم لكى يذهبوا إلى فلسطين فهى وطنهم"

لم يكن الساسة المنهمكون فى بناء الإمبراطورية من أمثال "بالمرستون" ، أو الرأسماليون اليهود الراغبون فى تصدير يهود الشرق إلى فلسطين للتخفيف عنهم من أمثال "روتشيلد" ، ولا العسكريون المطالبون بفصل مصر عن الشام وحجز القوة المصرية فى أفريقيا من أمثال "ولنجتون" ، ولا المحسنون من أمثال "مونتيفيورى" ، ولا الشعراء من أمثال "بايرون" ، هم وحدهم الذين يدفعون الأمور فى اتجاه فتح أبواب فلسطين أمام هجرة اليهود ، ولكن الحوادث نفسها راحت تزيد من ضغطها بما يساعد هذا الاتجاه . ففى تلك الفترة (١٨٥٤) قامت الحرب فى شبه جزيرة القرم ، وأدت معاركها إلى تدفق عشرات ألوف

من يهود البلقان مهاجرين ينشدون مساعدة أبناء دينهم فى أوروبا الغربية . وهكذا بدأت ضغوط الحوادث تضيف قوتها إلى ضغوط الاستراتيجيات الكبرى الإمبراطورية والعسكرية والمالية ، فضلا عن أحلام المحسنين وأوهام الشعراء .

كانت الحوادث أيضا قد دفعت إلى القمة فى بريطانيا بجيل جديد من الساسة الإنجليز لم يكونوا أقل حماسة للمخططات القديمة من أسلافهم . ففى ذلك الوقت راح يتناوب على رئاسة الوزارة فى إنجلترا اثنان من الساسة هما "جلادستون" ـ البروتستانتى ـ و"دزرائيلى" الذى كان أول وآخر يهودى يتولى رئاسة الوزارة فى بريطانيا . وكان كلاهما صهيونيا :

أولهما ("جلادستون") صهيونى بالمعنى المسيحى للكلمة . أى هؤلاء الذين يؤمنون دينيا بحرفية ما جاء فى العهد القديم عن "عودة اليهود" إلى فلسطين .

والثانى ("دزرائيلى") صهيونى بالمعنى اليهودى الذى أصبحت يهوديته ـ رغم إنجليزيته ـ جمرة تحت الرماد فى أعماقه .

وكان "دزرائيلى" الذى مارس فى بداية حياته هواية الكتابة والأدب ، قد أفشى مكنونات سره على ألسنة أبطال رواياته . فقد ورد على لسان أحد هؤلاء الأبطال مثلا قوله : "إن إنجلترا أكبر بكثير من أن يحولها بعض ساستها إلى مكتب محاسبات تجارى كبير .. إنجلترا لها قلب ولها ضمير ، ولهذا فهى تقف مع اليهود مدركة أن الله ذاته يحارب من أجل بعث إسرائيل ."

ولم يترك "دزرائيلى" جمرته تحت الرماد تتوهج على مواقف أبطال رواياته فقط ، وإنما ذهب يوما ـ طبقا لكتاباته ـ يقول لـ "جلادستون" ـ منافسه فى رئاسة الوزارة وقتها ـ وكانت قوافل اليهود اللاجئين من حرب القرم فى البلقان تصل إلى عواصم أوروبا الغربية ـ ما نصه :

"أريدك أن تعرف أن الدول التى أحسنت إلى اليهود هى وحدها التى تقدمت وازدهرت" .

ولم يكن الأمر بالنسبة للاثنين ـ "جلادستون" أو "دزرائيلى" ـ قاصرا على الإيحاءات الدينية فقط ، وإنما كان كلاهما استعماريا من الدرجة الأولى .

ثم إن كليهما فى ذلك الوقت بدأ يحس بالمنافسة مع فرنسا التى خرجت من دوامات الثورة الفرنسية وعواقب قيام إمبراطورية "نابليون" وسقوطها ، ومشاكل عودة "البوربون" ثم فشلهم ، إلى حكم "نابليون الثالث" الذى بدأ يستجمع خيوط دور فرنسى بدأت أصداؤه تسمع فى مصر بالتحديد .

كان "نابليون الثالث" هو الذى أعطـــى رعايتـه لمشروع حفـر قنـاة السويـس . وكـانت زوجته الإمبراطورة "يوجينى" هى التى ركبت مع الخديو "إسماعيل" على السفينة المحروسة التى تقدمت قافلة العبور الأولى فى هذه القناة سنـة ١٨٦٩ .

وبـدا واضحا لكل من "جلادستون" و"دزرائيلى" أن النفوذ الفرنسـى فى مصـر يتزايد فى عصـر الخديو "إسماعيل" . وكان ذلـك صحيحـا إلى حـد كبير ، وإن لم يكـن سببه قصـدا فرنسيا بقدر ما كان سببـا عمليا نشأ من حقيقة أن عشرات من المبعوثين إلى فرنسا فى عصـر "محمد علـى" عادوا إلى مصـر وراحوا يشغلون أهـم المواقع فى إدارتها ، متأثرين بالطبع بكل ما تعلموه فى جامعات فرنسـا ، وبكل مكتسبات ثقافتهـم من الحياة فى باريـس .

لكن "جلادستون" و"دزرائيلى" كليهما كانت لـه وجهـة نظـر ومقـاصد وخطـط أخـرى ، تربـط ما يجرى فى مصـر بما يجرى فى الشام ، خصوصا وأن ذلك العصر شهـد ـ أيضـا ـ تدفـق آلاف من نخـب الشـام الفكريـة والفنيـة إلى مصـر هربـا من الاضطهـاد العثمانـى فـى أوقات ضعفـت فيها هيبـة الدولـة وسلطانها ، ومن ثم عوضـت عن ذلك بالبطـش والعنـف .

ويلفـت النظـر هنـا فيما تقولـه الوثائـق الفرنسـية ـ أن "نابليـون الثالـث" ـ إمـبراطور فرنسـا ـ طلـب من موارنة لبنـان ـ وهـم جـزء من الشـام ـ أن يساهموا قبل غيرهم فـى أسهـم شركة قنـاة السويـس لأن لهـم مصالـح متشابكة مع مصـر .

وفى هذه الأجواء فقد كان واردا ومحتملا لأسباب كثـيرة ، عديـدة ومتشـعبة ، أن تعـود صـلات مصـر بالشـام فتتجـدد على نحـو أو آخـر .

وعادت السياسات القديمة تمارس مطالبها بقـوة دفـع جديـدة ، وتركـز هـذه المـرة على مصـر .

٢

دزرائيلـــــــــــى

" الذهب جاهز لإتمام الصفقة بأسرع ما يمكن "

(البارون "روتشيلد" لـ "دزرائيلى")

إذا كان من الخطأ تصوير التاريخ على أنه مؤامرة ، فالأشد تورطا فى الخطأ تصويره على أنه مصادفة . والواقع أن التاريخ أفكار وخطط وإرادات أمم وشعوب وأفراد ، وصراعات مصالح وقوى تطلب التفوق والغلبة ، وتسعى للمعرفة سعيها للفائدة .

إن سلسلة الحوادث الكبرى التى وقعت فى الربع الأخير من القرن التاسع عشر فى مصر وحولها ، وبالذات فى فلسطين ، تصعب نسبتها إلى عبث المصادفات .

● سنة ١٨٧٥ قام "دزرائيلى" بمساعدة "روتشيلد" بشراء الحصة المصرية فى شركة قناة السويس . وبدأت القصة حينما عرف "هنرى أوبنهايم" - وهو مالى يهودى من دائنى الخديو "إسماعيل" - أن و إلى مصر يريد أن يبيع أسهمه فى شركة قناة السويس وأنه يبحث عن مشتر يأخذها سرا ويدفع ثمنها نقدا ، فهو يخشى أنه إذا عرف دائنوه برغبته مبكرا، وإذا تم تحقيق هذه الرغبة بوسائل بنكية ، فإن هؤلاء الدائنين - وهم كثر - سوف يسبقونه بالحجز على ما قد يتحصل عليه من الصفقة . وسمع مالى يهودى آخر (وصاحب جريدة فى نفس الوقت) هو "جرينوود" بالقصة من "أوبنهايم" ، وكان أن توجه على الفور إلى وزير خارجية إنجلترا - اللورد "ديربى" وقتها - وأبلغه بما سمع ،وأخذه وزير الخارجية معه فورا إلى مكتب رئيس الوزراء "دزرائيلى" معتبرا أن هذه فرصة لإنجلترا تضع فيها موطئ قدم فى مصر .

وراح "دزرائيلى" يفكر بسرعة ، والمعضلة أمامه هى رغبة الخديو فى اتمام البيع سرا والحصول على الثمن نقدا . فهو من هذين الشرطين لا يستطيع أن يعرض الصفقة على البرلمان . ولم يطل تفكير "دزرائيلى" ، فقد وجد الحل بسرعة ، وبعث بسكرتيره الخاص اللورد "راوتون" ليجىء له بالبارون "روتشيلد" . وطلب "روتشيلد" من اللورد "راوتون" مهلة أيام يدبر فيها الأمر .

كان المبلغ المطلوب أربعة ملايين جنيه ذهبا ونقدا وعدا . وكان رئيس الوزراء يدرك أنه حتى "روتشيلد" لا يحتفظ بمثل هذا المبلغ جاهزا فى خزينته ، كما أنه لا يملك أن يتصرف فى هذا الحجم من المال دون اتفاق فروع الأسرة كلها (فى فرنسا وألمانيا) . وبرغم ذلك فإن "دزرائيلى" فوجىء فى الصبح التالى بوصول "روتشيلد" إلى مقره مبكرا يطلب ايقاظه من نومه ليبلغه أن "الذهب جاهز لاتمام الصفقة بأسرع ما يمكن" قبل أن يغير خديو مصر رأيه أو يتسرب سر الصفقة إلى آخرين .

وتدافعت أمواج متلاحقة فى مجرى قناة السويس فاضت على ما حولها عبر سيناء:

- سنة ١٨٧٧ ـ بعد ما لا يزيد كثيرا عن سنة واحدة من شراء بريطانيا حصة الخديو فى قناة السويس ـ كانت أسرة "روتشيلد" تمول إنشاء أول مستعمرة استيطانية لليهود فى فلسطين على مساحة ٢٢٧٥ فدانا ، وهى مستعمرة "بتاح تكفاه" .
- فى نفس السنة كانت الحكومة الإنجليزية تطلب من السلطان السماح لها بإنزال قوات عسكرية فى قبرص لأن تلك ضرورة عسكرية لمراقبة ما يجرى فى سواحل الشام عن بعد ، وذلك تطبيقا لاتفاقية "المساعدة" الإنجليزية التركية التى عقدت بعد انتهاء حرب القرم ، والتى تعهدت إنجلترا للسلطان بمقتضاها أن تحمى ممتلكاته الشرقية . وكانت قبرص هى الموقع المثالى لمراقبة ومتابعة ما يجرى فى كل من مصر وسوريا .
- وسنة ١٨٨٢ تذرعت الحكومة الإنجليزية بوجود قلاقل فى مصر (ثورة "عرابى") ، واتخذ مجلس الوزراء الإنجليزى قرارا يخول قائد القوات البريطانية اللورد "ويلسلى" باحتلال مصر وقمع الثورة العرابية . (وكانت التكأة التى استند عليها القرار البريطانى هى خروج "عرابى" باشا عن طاعة خديو مصر ومن ثم حقوق السلطان) .
- فى نفس السنة ـ سنة الاحتلال البريطانى لمصر ـ قام البارون "ادموند روتشيلد" بتنظيم أول هجرة جماعية يهودية إلى فلسطين ، وبهذه العملية فإن تعداد اليهود فى فلسطين ارتفع من ثمانية آلاف إلى ٢٤ ألفا .

وفى نفس الوقت كانت أسرة "روتشيلد" قد بدأت فى جمع تبرعات ومساهمات طائلة لشراء أراض فى فلسطين ، وكانت الواجهة الظاهرة لهذه العملية مؤسسة للاستثمار فى الأرض الزراعية فى المشرق .

● يلفت النظر بشدة فى السنوات التالية مباشرة للاحتلال البريطانى ، حجم الزيادة التى طرأت على حركة الهجرة اليهودية إلى فلسطين ، وتسارع إنشاء المستعمرات للمستوطنين القادمين . وفى ظرف عشر سنوات من احتلال الإنجليز لمصر تم إنشاء المستعمرات التالية :

ـ مستعمرة "كاترا" على مساحة ٥٠٠ فدان .

ـ مستعمرة "ريشون ليزيون" على مساحة ١١٨٠ فدان .

ـ مستعمرة "روش بينا" على مساحة ٣٨٠٠ فدان .

ـ مستعمرة "زيشرون جاكوب" على مساحة ١٨٥٠ فدان .

ـ مستعمرة "وادى الشانين" على مساحة ١١٨٠ فدان .

ـ مستعمرة "ايكرون" على مساحة ١٢٧٥ فدان .

ـ مستعمرة "كاستينا" على مساحة ٥٥٠ فدان .

ـ مستعمرة "روهوبوت" على مساحة ١٣٠٠ فدان .

ـ مستعمرة "أرتوف" على مساحة ٤٦٠ فدان .

ـ مستعمرة "أم الديشمال" على مساحة ٢٥٣ فدان .

ـ مستعمرة "الشويحة" على مساحة ٨٥١ فدان .

ـ مستعمرة "معاليه" على مساحة ٩١٠ فدان .

ـ مستعمرة "مشمار هايردن" على مساحة ٢٣٠ فدان .

ـ مستعمرة "عين زيتون" على مساحة ٥٠٩ فدان .

ـ مستعمرة "ميتولا" على مساحة ١٣٥٠ فدان .

ـ مستعمرة "بن شيمن" على مساحة ٢١٠ فدان .

ـ مستعمرة "ملهامى" على مساحة ١٣٥٠ فدان .

ـ مستعمرة "عية" على مساحة ٢٧٥٠ فدان .

ـ مستعمرة "الخضيرة" على مساحة ١٧٥٠ فدان .

ـ مستعمرة "كيفار سابه" على مساحة ٤٦٠ فدان .

وإضافة إلى ذلك فقد ظهرت عشرات المستعمرات الأصغر حجما ، وكـان بينهـا مستعمرة "بـن يهـودا" علـى مسـاحة ٣٥٠ فدانـا ، وكـان موقعهـا فـى شـرق الأردن . أى أن خطـة الاستيطان اليهودى كانت تشمـل الأردن غربـا وشرقـا .

● سنـة ١٨٩١ أنشأ البارون "دى هـيرش" (مالى يهودى آخـر) بالتعـاون مـع البـارون "روتشيلـد" مؤسسـة للمشروعات الزراعية برأسمال قدره ٢ مليـون جنيـه اسـترلينى ، وشـارك فى المشروع مـالى يهـودى ثـالث هـو السـير "ارنسـت كاسـل" الـذى أبـدى اهتمامـا ملحوظـا بالمشروعات الزراعية فى مصـر ذاتها ، وأنشأ شركة "وادى كوم امبو" التى تملكـت مسـاحات شاسعة من الأراضى قـرب مدينة "كـوم امبـو" فى صعيـد مصـر .

ومن الظاهـر أن تسلسـل الوقائـع كان أكـثر تماسـكا من أن ينسـب للمصادفـات .

□

وكان ذلـك هـو المسرح الذى ظهـر عليـه رجـل قـدر لـه أن يلعـب دورا كبـيرا فـى الحركـة الصهيونية : "ثيودور هيرتزل" وهو صحفى مولـود فـى فيينـا نـال قـدرا من الشـهرة واتصـل بالمسألة اليهوديـة عـن طريـق جمعيـات ومنظمـات فكريـة وثقافيـة تعـنى بالمسـألة اليهودية ، وتعمـل من منظـور إنسانـى فى الظاهر لتسهيل هجـرة أعـداد مـن يهـود الشـرق إلى فلسطـين .

ولم يكن "هيرتزل" وحيـدا فى ميدانه ، فقد سبقه وأحـاط بـه جمـع لا يسـتهان بـه مـن المفكرين والدعاة اليهـود الذين رأوا الفكـرة مثله ، وإن لم يقدروا على تحديدهـا والتبشـير بهـا صراحـة وعلنـا .

● ومثلا فإن "موزس هيس" كتب فى ذلك الوقت كتـابه "رومـا والقـدس" ليقـول فيـه ما مـؤداه :

"إننى أشعر كيهودى أننـى أنتمـى إلى شعـب بـائس ، سـيئ الحـظ ، محتقـر ومشتت بين أمـم العالم . إن اليهود فى بعض البـلاد يهربـون مـن يهوديتهـم . وفـى ألمانيا يحـاول اليهـود أن يخلعـوا عنهـم كـل مـا يشـير إلى أنهـم يهـود . والشعوب الأوروبيـة كلهـا تشعـر أن اليهـود غربـاء عندهم . وسيظـل اليهـود دائمـا غربـاء بين الأمـم."

● ومثلا فإن "ليو بنسكر" فى كتابه "التحرر الذاتى" راح يقول :

"يجب أن نجد وطنا لهذا الشعب حتى نكف عن التجوال فى العالم . وليس من الضرورى أن نحلم باستعادة أرض يهودا القديمة ، فلا داعى لأن نربط أنفسنا بالمكان الذى تحطمت فيه حياتنا السياسية وتوقفت . ليس من الضرورى أن يكون هدفنا استعادة الأرض المقدسة ، وإنما من حقنا أن نطالب بأرض . أية أرض . أى قطعة من الأرض تكفى لإخواننا من البؤساء . قطعة أرض تكون ملكا لنا ولا يستطيع أحد أن يطردنا منها ."

● ومثلا فإن "توماس كلارك" بدأ يقترب أكثر من صميم الموضوع حينما قال فى كتابه "الهند وفلسطين" (رابطا بوضوح بين الاثنتين) :

"إذا كانت الضرورة تقضى بالإبقاء على مملكة تركيا كدولة محايدة وآمنة على حدودها ، فمن المؤكد أن ذهاب اليهود إلى فلسطين تحت حماية بريطانيا يمكن أن يعطى لتركيا هذا الحياد وهذه السلامة . إن بريطانيا تعتمد على التجارة كحجر زاوية فى عظمتها . وأفضل وأقرب مكان إلى حركة التجارة العالمية يمر عبر النقطة التى تلتقى عندها القارات الثلاث الكبرى . وبما أن اليهود يؤلفون شعبا تجاريا فى الأصل ، فإنه ليس هناك أكثر ملاءمة ولا منطقا من زرعهم على طول ذلك الطريق العظيم للتجارة طوال كل العصور . إن سوريا يجب أن يوجد فيها شعب تجارى ، ولن تصبح سوريا فى أمان إلا عندما تصبح فى أيدى شعب شجاع مستقل يزخر بالحيوية . وهذه الأوصاف تنطبق على اليهود ."

● ومثلا فإن "إدوارد لودفيج ميدفورد" (وهو دبلوماسى إنجليزى غير يهودى) ، كتب فى نفس الفترة ما أسماه "نداء بالنيابة عن اليهود لإنشاء كومنولث بريطانى فى الشام" ، اقترب فيه أكثر وأكثر من صميم الموضوع فقال :

"إن فلسطين إذا ما أخذنا فى الاعتبار مساحتها ، تبدو صغيرة ولا تتسع لكل اليهود . وقد تنشأ مشاكل بسبب هجرة مستوطنين كثيرين . لذلك يستحسن قبل القيام بتوسيع نطاق الاستيطان فى فلسطين أن يتم اعداد البلاد كلها لاستقبال شعبها الجديد . ويمكن إقناع الحكومة العثمانية بتهجير كل السكان "المحمديين" وتوطينهم فى المناطق الشاسعة الخالية من شمال العراق (١) حيث يستطيعون امتلاك أرض أفضل من تلك الأرض التى سوف يتركونها وراءهم ."

---

(١) تجدد الحديث عن التهجير إلى شمال العراق بعد حرب الخليج سنة ١٩٩١ . وكان التهجير أيضا للاجئين من الفلسطينيين الموجودين فى بعض أجزاء الأرض المحتلة وفى لبنان أيضا .

لكن "هيرتزل" ـ خلافا لهؤلاء جميعا ـ توجه إلى صميم الهدف مباشرة !

وربما ساعد "هيرتزل" على التوجه المباشر إلى الهدف أن هجرة موجات من اليهود إلى فلسطين لم تعد خافية على أحد . ثم إن عواقبها بدأت تلفت الأنظار على الأرض .

فقد بدأت المشاكل فعلا بين المستوطنين اليهود المتدفقين على فلسطين وبين السكان العرب الأصليين . ولفتت هذه المشاكل نظر كثيرين ، وبينهم عدد من المهاجرين اليهود أنفسهم . وكتب "أحاد هاعام"[٢] فيما يكاد يكون تحذيرا مبكرا من شكل ما هو قادم ..يقول:

"لقد اعتدنا على التفكير والتصرف وكأن جميع العرب قوم بدائيون يعيشون في الصحراء ولا يرون ولا يفهمون حقيقة ما يجرى حولهم . وهذا خطأ فادح لأن العرب، وخاصة سكان المدن منهم ، يرون ويفهمون ما نفعله في فلسطين . وإذا كانوا لا يقابلون عملنا بفعل مضاد ويتظاهرون بأنهم لا يلاحظون شيئا ، فذلك لأنهم في الوقت الحاضر لا يرون فيما نفعله الآن تهديدا لمستقبلهم . ولكن إذا ما تطورت الأمور وبدأ زحفنا الكبير على فلسطين ، فإن العرب لن يتخلوا عن مواقعهم بسهولة . إن المستوطنين اليهود الجدد في فلسطين كانوا عبيدا في التيه، وفجأة وجدوا أنفسهم وسط حرية بلا حدود ، بل وسط حرية لا رادع لها . وقد أحدث هذا التحول المفاجئ في نفوسهم ميلا إلى الاستبداد كما هي الحال حين يصبح العبد سيدا . وهم يعاملون العرب بكثير من العداء والشراسة ، ويمتهنون حقوقهم بصورة فجة وغير مقبولة ، ثم يوجهون لهم الإهانات دون مبرر كاف ، ويفاخرون بما يفعلون . يتصرفون وكأن العرب كلهم همج متوحشون يعيشون كالحيوانات دون فهم لحقيقة ما يجرى حولهم."

وكان لا بد لأحد أن ينزع الستائر والأغطية ، وأن يفصح بعبارة صريحة وفعل مباشر ، لأن الحركة لا تقدر على الوقوف طويلا عند منتصف الطريق ...

وكان هذا دور "ثيودور هيرتزل" .

---

(٢) "أحاد هاعام" تعنى في العبرية "واحدا من الناس" ، وكان ذلك اسم القلم لواحد من أبرز الكتاب والمفكرين اليهود ، وأوسعهم نفوذا في ذلك الوقت ، واسمه الحقيقي "آشر زفي جينزبرج" .

٣

هيرتـــــزل

" سليـل الفراعنـة الذين اضطهدونـا يطلـب مساعدتـى أنـا اليهـودى ! "

("هيرتزل" بعد لقائه بـ "مصطفى كامل" باشا)

كانت مـيزة "هيرتزل" على كل الآخرين فى زمانه أنه استطاع استيعاب مجمل الظـروف الاستراتيجية ، ورأى أن اللحظة مناسبة لكى يتخلى العمل اليهودى عن سـواتره [٣] بمـا فـى ذلك التبشير والهجـرة الخيرية ، وأن يدخـل مباشرة ـ وبقـوة ـ إلى عالم الحقائق السياسية .

---

(٣) من المفارقات التي تستحق التأمل، أن كل ما قيل عن الوعد المقدس بفلسطين لليهود لم يثبت علميا، وهـو على حد تعبير الأستاذ " نورمان كانتور ـ " أكبر كتّاب التاريخ اليهودى ـ : " شيء ينتمى إلى عالم الأدب أكـثر مما ينتمى إلى عالم الدين ". وفى دراسته الهامة عن التاريخ اليهودى بعنوان " السلاسل المقدسة " ، يستشهد " كانتور " بخلاصة توصل إليها الأستاذ " روبرت ألتر " أستاذ الديانة اليهودية فى جامعة " بيركلى " (كاليفورنيا ـ الولايات المتحدة) يقول فيها : " إن التوراة المتداولة الآن يجب قراءتها بعيون الأدب وليس بعيون التاريخ أو الدين"!

ويضيف " ويليام داريمبل " فى كتابه عن القدس بعنوان " المدينـة المسحورة " ، تفاصيل موثقة عـن الجهـد الذى بذلته الدولة الإسرائيلية من سنة ١٩٤٨ إلى سنة ١٩٩٥ ، فى التنقيب عن آثـار تـدل علـى تـاريخ يهـودى فـى فلسطين يمكن الإشارة إليه واشهاره فى وجه المتشككين فى القصص الأسطورى . ويعطى "داريمبل" مثالا لذلـك قصـة التنقيب عن بقايا هيكل سليمان ، ويقول : "كان تقدير العلماء الإسرائيليين أن موقع الهيكل قريب من أسوار مسـجد قبة الصخرة ، وبدأت الحفريات واستمرت رغم اعتراضات اليونسكو (منظمة الثقافة والعلوم التابعة للأمم المتحدة)، وعثرت البعثات الإسرائيلية على بقايا معالم أعلنت عنها وهللت لها ، ثم اضطرت إلى تغطية الاكتشاف كلـه بسـتائر من الصمت ، لأن البقايا التى عثر عليها لم تكن إلا آثار قصر لأحـد الملـوك الأمويـين ، وهـو أمـر يدحـض الدعـاوى اليهودية من الأساس ويكشف أنه ليس هناك ماض ينبنى عليه حاضر ومستقبل"!

وكان تعليق العالمة اليهودية الشهيرة الدكتورة "شولاميت جيفا" ـ أستاذ الدراسـات اليهوديـة فـى جامعـة تـل أبيب ـ قولها بالنص : "إن علم الآثار اليهودى أريد له تعسفا أن يكون أداة للحركة الصهيونيـة ، تختلـق بواسطته صلة بين التاريخ اليهودى القديم والدولة اليهودية المعاصرة" . وذلك يتفق تماما مـع دراسـة للأسـتاذ "كيـث ويتلـم" نشرها بعنوان يغنى عن كل شيء : "اختراع التاريخ اليهودى القديم وخنق التاريخ الفلسطينى كله"!

وافتتح "هيرتزل" دوره الخطير بنشر كتيب تحول فيما بعد ـ وعندما توسع فيه كاتبه ـ إلى دستور للحركة الصهيونية ، وقد نشره بعنوان "الدولة اليهودية" ، وأحدث نشره أصداء كبيرة بين اليهود وإن كان كثيرون منهم قد اعتبروا أفكاره وقتها نوعا من الخيال السياسي.

كان منطق "هيرتزل" كما تبدى في كتابه بسيطا إلى درجة تبعث على القلق :

١ ـ اليهود لن يندمجوا في المجتمعات الأوروبية .

٢ ـ الذين سوف يندمجون هم أغنياء اليهود فقط ، فهؤلاء وحدهم هم الذين تقبل المجتمعات الأوروبية اندماجهم فيها .. وهؤلاء لن يهاجروا .

٣ ـ اليهود الفقراء القادمون من الشرق سوف يكونون مصدر إزعاج وقلق لليهود الأثرياء الذين استقروا في غرب أوروبا .

٤ ـ إن اليهود عندما تهوى بهم الظروف يصبحون من البروليتاريا الثورية . لكنهم عندما ينهضون تنهض معهم قوة المال الرهيبة .

٥ ـ إن أغنياء اليهود في أوروبا الغربية هم الذين يجب أن يدفعوا تكلفة هجرة فقرائهم خارج أوروبا .

٦ ـ فلسطين هي المكان الوحيد الذي يستطيع اليهود أن يذهبوا إليه . فمجرد ذكر اسمها يثير عند الشعب اليهودي ذكريات تاريخية تقدر على الهامه وتحريكه .

كان ذلك منطق "هيرتزل" الفكري ، وكانت ثناياه تحمل رسائل مبطنة هدفها طمأنة أغنياء اليهود وطمأنة القوى الأوروبية أيضا . وزاد عليه "هيرتزل" بخطة عمل تقوم على ثلاثة محاور:

- محور يتجه إلى السلطان صاحب الولاية الاسمية على فلسطين وبوصفه خليفة للمسلمين.
- ومحور يتجه إلى بريطانيا التي تقدمت نشيطة وقوية وسابقة للآخرين نحو إرث ممتلكات الخلافة في الشرق .
- ومحور يتجه إلى مصر لاعتبارات استراتيجية أدركها "هيرتزل" واستوعبها من متابعته للسياسة الإمبراطورية البريطانية ودراسته لها .

□

على المحور العثمانى كانت خطة "هيرتزل" أن يشترى فلسطين من السلطان . وتلك خطة تكشفها يوميات "هيرتزل" وتشرح مقاصده فيها بوضوح لا تشوبه ظلال .

وبتاريخ ١٥ يونيو ١٨٩٦ يكتب "هيرتزل" فى يومياته قائلا :

"سوف نقدم للسلطان ٢٠ مليون جنيه استرلينى لاصلاح الأوضاع المالية المتدهورة فى تركيا ، منها مليونان بدل فلسطين ، والباقى وقدره ١٨ مليونا يمكن استخدامه فى تحرير تركيا من الحماية الأوروبية وشراء سندات ديونها ."

وأثناء زيارة بعد شهرين لاستانبول يكتب "هيرتزل" فى يومياته :

"التقيت اليوم مع جاويد بك وهو ابن الصدر الأعظم خليل رفعت باشا . رتبنا الأمور مع جاويد بك (قدم له رشوة فى الغالب) . جاويد بك مستعد لتفهم مشروعنا والمساعدة فيه . لكن اعتراضه الوحيد هو مصير الأماكن المقدسة ، فالقدس يجب أن تظل تحت الإدارة التركية . وعدته بذلك . وعدته أن تبقى القدس خارج حدود الدولة اليهودية إذا قامت ، لأن الأماكن المقدسة تخص العالم المتمدين كله ، ويجب أن تظل للجميع .

سألنى جاويد بك عن شكل العلاقة التى أراها بين دولة يهودية إذا قامت وبين دولة الخلافة . وقلت له إننا لا نطلب الاستقلال ولا نفكر فيه ، ولكننا نريد نوعا من العلاقة مثل تلك التى كانت بينكم وبين مصر ."

ويغادر "هيرتزل" استانبول ، وبعدها بشهور يكتب فى يومياته قائلا :

"أبلغونى أن السلطان أخذ علما بمشروعى لكنه يعارض فكرة بيع فلسطين لليهود . وفهمت أنه يمكن عقد صفقة إذا وجدنا صيغة مناسبة . من رسائل حاشية السلطان فهمت أنهم يريدون صيغة لإنقاذ ماء الوجه . وقد بعثت إلى استانبول برسالة قلت فيها "إن جماعتنا تعرض على صاحب الجلالة قرضا بعشرين مليون جنيه استرلينى ، وفى مقابل ذلك فإن جلالته يمنح اليهود الامتيازات التالية :

١ ـ يصدر جلالته دعوة كريمة لليهود بأن يعودوا إلى أرض آبائهم . والدعوة من السلطان سوف تكون لها قوة القانون خصوصا إذا جرى إخطار الدول الكبرى المعنية بأمرها مسبقا .

٢ ـ يمنح المهاجرون اليهود الاستقلال الذاتى المعروف فى القانون الدولى ، ويكون لهم الحق فى إدارة شئونهم التنفيذية ، بما فى ذلك العدل والأمن والنظام .

٣ ـ تجرى فى استانبول مفاوضات حول الشكل الذى به تتحقق حماية السلطان لفلسطين اليهودية ."

ثم يكتب "هيرتزل" في يومياته :

"كتبت إلى مدحت بك سكرتير السلطان عن مشروعنا لإصدار جريدة "دى فيلت" ، وأشرت له بأننا سوف نحاول أن نساعد حكومة السلطان عن طريقها بنشر ما يمكن أن يؤدى إلى تحسين صورتها في العالم . وهذه خطوة نحو تكريس جهود الصحافة اليهودية لخدمة الخلافة ، خصوصا إذا قام صاحب الجلالة بتشجيعنا وأمن لنا الظروف الضرورية لإسكان الشعب اليهودى فى فلسطين . إننا سوف نضع كل قوتنا فى خدمة الاقتصاد التركى . إن أعداءنا هم أنفسهم أعداء السلطان الراغبين في إضعاف الخلافة العثمانية وتفتيتها ، وهم الذين يريدون امتصاص دماء تركيا بقروضهم الشرهة (من المفارقات أن كل البنوك الدائنة لتركيا كانت مملوكة ليهود معظمهم ممن يقومون بتمويل المشروع الصهيونى فى فلسطين!) . وسوف يصبح المهاجرون اليهود إلى فلسطين رعايا مخلصين لصاحب الجلالة السلطان شرط حصولهم على حق مطلق لحماية أنفسهم بأنفسهم ، وأن يكون لهم حق شراء الأراضى دون أى قيد . وأطمئنكم أنه لن يكون هناك اغتصاب لأرض أحد أبدا ، فالملكية شرع مقدس لا يمكن التنكر له . أما ممتلكات السلطان الخاصة فيمكن دفع ثمنها مقدما ونقدا حسب القيمة التى يقررها إذا شاء بيعها . إن صاحب الجلالة يجب أن يدرك أن نشاط اليهود وأهميتهم ماليا وتجاريا مسألة معروفة جدا ، فهم نهر من الذهب والتقدم والحيوية جاهز لخدمة تركيا ."

وكان السلطان مترددا يخشى من ضغوط إسلامية وعربية يحس تأثيرها ويهمه تفاديها .

وعلى المحور البريطانى لم يكن "هيرتزل" يحتاج إلى عناء كبير ، فهناك أساس موجود وقائم ، وكل ما هناك أن الظروف المستجدة تقتضى الإسراع فيه . ومن الملاحظ أن مسعى "هيرتزل" تجاه إنجلترا لم يبتعد كثيرا عن مصر ، وإنما اتصل بها على نحو قد يكون مباشرا . وكتب "هيرتزل" إلى "لانسدون" وزير خارجية إنجلترا خطابا يقول فيه :

"إن هناك موجات هجرة متدفقة من شرق أوروبا الآن ، وإذا لم تفتحوا لها الباب بسرعة لتذهب إلى فلسطين فسوف تجدون رجالها ونساءها وأطفالها بمنقولاتهم أمامكم فى الحى الشرقى من لندن (East End) . إن بعضهم جاء بالفعل إلى هنا ، ونحن لا نريد كثيرين منهم هنا بحيث تضطرون إلى التوقف عن

منحهم حق اللجوء السياسى ، ولذلك فإن من الخير أن تسارع إنجلترا على الفور إلى حل هذا الإشكال . والحل فى يدها ، فهى تملك فى جنوب شرق البحر الأبيض المتوسط أقاليم خالية من السكان ، وبالذات فى المنطقة الساحلية الموجودة بين العريش وشبه جزيرة سيناء . إن السلطان ليس مستعدا حتى الآن لإعطائنا فلسطين أو جزءا منها . وقد تأخذ المفاوضات مع تركيا وقتا طويلا . لكنه حتى يتم الأمر على نحو ما ، فإننا نتمنى أن تأذن الحكومة البريطانية بإنشاء مستعمرات يتجمع فيها المهاجرون اليهود فى شبه جزيرة سيناء حتى يتاح لهم الذهاب إلى فلسطين . إننى سوف أمضى فى المحادثات مع الباب العالى حتى أبعد عنكم شبهة أن يبدو الاستيطان اليهودى فى العريش وغيرها عملا عدائيا ضد السلطان .

إن هناك ١٠ ملايين يهودى فى العالم ، وقد لا يستطيعون إعلان ولائهم لبريطانيا فورا ، لكنهم سينتمون إليها بقلوبهم إذا هى سهلت لهم الحصول على فلسطين وأصبحت بذلك فعلا وعملا حامية الشعب اليهودى وحاضنته . إن قرارا إنجليزيا واحدا سوف يعطى إنجلترا عشرة ملايين من المخلصين يدينون لها بالولاء فى جميع أرجاء العالم . ربما يقال لكم إن بعضهم مجرد بائعى خردوات ، ولكن لا ينبغى نسيان أن بعضهم الآخر أصحاب بنوك وتجار كبار وعلماء وفنانون وصحفيون وأصحاب مهن عظيمة أخرى . بإختصار فإنه سيكون لإنجلترا عشرة ملايين عميل يتحركون من أجل عظمتها وسيطرتها ."

ولم تكن الحكومة البريطانية فى حاجة إلى جهد لكى تقتنع . وكانت تعرف حجج "هيرتزل" ومنطقه ، وكانت ترى تردد السلطان ، وتتفهم رغبة الحركة الصهيونية فى تسريع الأمور ، وذلك عن طريق إعطاء اليهود موطئ قدم ـ ولو مؤقتا ـ فى سيناء حتى يصل السلطان فى استانبول إلى قرار تتحدد به الأمور .

وهكذا جاء الدور على المحور المصرى .

□

كان "هيرتزل" ـ قبل أن يتحرك على المحور المصرى ـ قد أنهى مهمة أعطته أساسا شبه شرعى يقف عليه ويعمل منه . فقد دعا إلى عقد مؤتمر صهيونى تشارك فيه كل القوى المطالبة والمؤيدة لاستيطان اليهود فى فلسطين . وانعقد المؤتمر فعلا فى مدينة "بازل" السويسرية يوم ٢٩ أغسطس ١٨٩٧ ، وأسفر هذا المؤتمر عن أربعة مقررات رئيسية هى :

١ ـ العمل وفق خطة محددة على استعمار فلسطين بواسطة اليهود زراعيا وصناعيا .

٢ ـ العمل على إنشاء مؤسسات يهودية تمثل وتربط وتجمع جهود الشعب اليهودى من أجل إنشاء دولته .

٣ ـ العمل على تحريك الروح اليهودية والضمير اليهودى بما يوقظ العاطفة الوطنية اليهودية ويحقق الوعى بها .

٤ ـ العمل على تحقيق أهداف الصهيونية بما فى ذلك إحياء اللغة العبرية والأدب العبرى والثقافة العبرية .

ومن المفارقات أن أول مصرى قابله "هيرتزل" كان "مصطفى كامل" (باشا) زعيم الحزب الوطنى ، الذى بزغ نجمه فى الحركة الوطنية المصرية حينئذ . وكان "مصطفى كامل" هو الذى سعى إلى لقاء "هيرتزل" لكى يقنعه بمنح تأييده للقضية المصرية . ويكتب "هيرتزل" فى مذكراته بتاريخ ٢٤ مارس ١٨٩٧ ما يلى :

"جاء مصطفى كامل لزيارتى . إنه فى رحلة لجمع التأييد الدولى لقضية الشعب المصرى الذى يسعى للخلاص من السيطرة البريطانية . إن هذا الشاب الشرقى ترك عندى انطباعا ممتازا . إن سليل الفراعنة الذين اضطهدونا فى مصر يتنهد اليوم أسى من عذاب الرق البريطانى ، وتقوده طريقه إلى أنا اليهودى طالبا مساعدتى . أشعر ـ مع أنى لم أخبره بذلك ـ أنه مما يفيد قضيتنا أن يضطر الإنجليز إلى الخروج من مصر لأن ذلك سوف يفرض عليهم أن يبحثوا عن طريق آخر إلى الهند بدلا من قناة السويس التى ستضيع منهم أو تصبح غير مأمونة . وحينئذ سوف تصبح فلسطين اليهودية الجديدة طريقا مناسبا لهم من يافا إلى الخليج الفارسى وإلى الهند ."

. . . . . .

. . . . . .

بعد لقائه بـ "مصطفى كامل" وبعد المؤتمر الصهيونى الأول فى "بازل" ، بدأ "هيرتزل" حركته النشيطة فى اتجاه المحور المصرى . وقد جاء إلى مصر أول مرة محبطا . فقد ترددت أصوات كثيرة فى أوساط اليهود فى أوروبا تشكك فى إمكانية تحقيق مشروع الدولة اليهودية فى فلسطين . بل إن رجلا مثل "ماكس نوردو" ـ وهو من أقرب الأصدقاء إلى "هيرتزل" ـ أخذ يتأرجح فى اتجاه القبول بوطن آخر لليهود غير فلسطين . وقد ظهرت فى الأجواء بالفعل مقترحات يشير أحدها إلى الأرجنتين ، ويشير ثان إلى أوغندا . وكان مبعث تردد "نوردو" يعود إلى واقعة غريبة . فقد أراد قبل المؤتمر الصهيونى أن يقنع بعض الحاخامات الأوروبيين المترددين ، فرأى أن يبعث باثنين منهم إلى فلسطين يريانها رأى العين ثم يعودان

ليحدثا زملاءهما عنهـا وعـن حقـائق الأحـوال فيهـا ، سـواء بالنسـبة لسكانها الأصليـين أو بالنسبة للمستوطنين اليهـود . وبالفعل فإن الحاخامين سافـرا إلى فلسطـين ، لكن ما رأياه كان صدمـة لهما . وكانت أول إشارة إلى الصدمـة برقيـة تلقاهـا "نـوردو" منهمـا ـ وهمـا بعـد فـى فلسطين ـ يقولان فيها بالرمز : "إن العروس جميلة جدا وهى مستوفية لجميع الشروط لكنهـا متزوجة فعلا" . وفهـم "نوردو" الإشارة على أن المقصود بها أن فى فلسطـين شعبا يسـكنها ، وأنها ليست ـ كما يقول "هيرتزل" ـ : "أرضا بلا شعـب لشعـب بلا أرض" .

وعندما عاد الحاخامان والتقيا بـ "ماكس نوردو" فى فيينا ، كان تقريرهما الشفوى مؤكدا لمعنى البرقية التى بعثا بها إليه مـن فلسطين . فقـد كـانت روايتهمـا أن هنـاك شـعبا عربيـا فلسطينيا يسكن فلسطـين من آلاف السنين ، ويـزرع أرضهـا ويعتبرهـا وطنـه ، وهـى كذلـك بالفعل . وبالتالى ، فإن اليهود الراغبين فـى الذهـاب إلى فلسطـين والاسـتيطان فيهـا أمـامهم معركة قاسية مع أصحابها الأصليـين .. الـزوج الشرعـى والحـى للعـروس الجميلـة .

كان تقريرهما أيضا يشير إلى خطـر يستفحل وسببه المستوطنون اليهود الذين هاجـروا إلى فلسطـين. فقد أحـس كلا الحاخامين بأن تصرفات المستوطنين تحمل ظواهر علـل نفسـية قـد تزيد مع الأيام ، ومن المحتم أن تزيـد . ذلك أن المستوطن اليهـودى ، لكـى يريـح ضمـيره ، ولكى يستطيع مواصلة حياته فى الأرض الموعودة ، يتحتم عليه إنكـار وجـود "الآخـر" ـ أى الفلسطينى ـ "بمثل ما يمكن تصوره من رغبة عاشق لزوجة رجل آخر فى الخلاص من زوجهـا إلى درجة قتلـه لكى ينتهـى منه جسـدا وروحا وذكـرى" .

إن تلك الحالة بـدت لهما فى الطريقة التى يتصرف بها المستوطن اليهـودى إزاء المواطـن الفلسطينى ، وحسب وصـف الحاخامان فإنها : "استعـلاء إلى درجـة الاحتقـار والكراهيـة ، وعنـف فى التصرف ليس له ما يبرره ، وافتعـال لأسباب ليـس لهـا هـدف ، إلا أن تضـع مسافة بين الطرفين بحيث لا يستطيع أحدهما أن يـرى الآخـر أو ينظـر إليه فى وجهـه ."

. . . . . .

. . . . . .

وجاء "هيرتزل" إلى مصـر ، وبدا من تصرفاته الأولى أنه مستعد لأن يؤجـل مؤقتا مشـروع الهجرة الكثيفة إلى فلسطين ، وأن يكتفى فى اللحظة الراهنة بمشروع استيطان كبير فى سيناء يرتكز على العريـش ويتسـع منها . وذهـب "هيرتزل" فـزار منطقة العريـش والوديان المحيطة بها ، والتقى بالخديو "عبـاس حلمى الثانى" وتحدث إليـه فى مشروعه . وكان "مشروع

"هيرتزل" يهدف إلى تأجير مساحة أرض قدرها ستمائة وثلاثون ميلا مربعا حول العريش ، اعتبرها "هيرتزل" منطقة تجمع وتركيز ووثوب . وكان اقتراحه أن تؤجرها المنظمة الصهيونية لمدة تسع وتسعين سنة ، وأن تكون بشكل مباشر تحت حماية الحكومة البريطانية وبمقتضى تعهد موقع وموثق. ولا يظهر أنه كان لدى الخديو اعتراض كبير ، وربما أن معظم مناقشات "هيرتزل" معه تركزت حول ما يمكن أن يعود عليه (الخديو) من أرباح مشروع "هيرتزل" الزراعي والاستيطاني . وكان الذى تصدى لمشروع "هيرتزل" ـ مع الأسف ـ هو اللورد "كرومر" المعتمد البريطاني في مصر ، وكان اعتراضه فنيا بالدرجة الأولى واعتمد فيه على تقديرات المهندسين الإنجليز لحجم المياه المطلوبة للمشروع من موارد النيل . وكان رأى المهندسين الإنجليز أنه من الصعب توفير كمية المياه المطلوبة لمشروع "هيرتزل" لأن ذلك يؤثر على الزراعة في مصر ، وعلى إنتاج المحصول الحيوى لمصانع "لانكشاير" في إنجلترا ، وهو القطن المصرى .

ومن ناحية أخرى ، فإن "كرومر" كان في مصر يواجه موقفا بالغ الدقة بسبب خلافه المستمر مع الخديو "عباس حلمى" . كما أن بوادر حرب عالمية ـ تدور بعض معاركها في الشرق الأوسط ـ لم تكن بعيدة عن هواجسه . وربما كان ظنه أن الظروف الراهنة في مصر والمنطقة المحيطة بها ليست في هذه اللحظة مناسبة لتصرف قد يؤدى لاستفزاز المشاعر الوطنية والدينية. وكان من اللافت للنظر أن بعض الصحف المصرية ـ وفي مقدمتها جريدة "المنار" ، التي كان يرأس تحريرها في ذلك الوقت الشيخ "رشيد رضا" ، تلميذ الإمام "محمد عبده" ـ راحت تنشر أخبارا وتعليقات تحذر كلها من مطامع اليهود في فلسطين وخطرها على دار الإسلام . وقد بدأت هذه الأخبار والتعليقات تستثير اهتماما مبكرا بالخطر .

وبدا أن مشروعات "هيرتزل" تتعثر أمام موقف معقد بدأت مقدماته تخيم على أجواء الشرق .

ويمكن ملاحظة أن الحركة الصهيونية كلها ـ و"هيرتزل" على رأسها ـ في هذه اللحظة لم تكن تفاوض أصحاب الحق الشرعي وهم شعب فلسطين .

لقد حاولت أن تقنع بريطانيا بحق اليهود في فلسطين ، وحاولت أن تشترى من السلطان وطنا بأكمله من ممتلكاته ، وحاولت أن ترتب لنفسها موطئ قدم في مصر ، لكنها لم تكن تتفاوض مع الطرف الآخر الذى يملك الوطن الفلسطيني ويعيش فيه .

وكان منطق الإنكار ضروريا ، فأى تفاوض مع هذا الآخر معناه الاعتراف بوجوده الشرعي، وإذا وقع هذا الاعتراف فهو النفي المباشر للدعوى الصهيونية في فلسطين !

وفيما بعد علق الزعيم الصهيوني الشهير "ناحوم جولدمان" على أفكار "هيرتزل" بقوله :

"إن هيرتزل رفض أن ينظر إلى كافة وجوه قضية الاستيطان اليهودى فى فلسطين ، وصمم على أنها "قضية أرض بلا شعب لشعب بلا أرض" ، إلى درجة أنه اعتبر عملية الاستيطان كلها مشكلة توفير وسائط نقل تحمل اليهود من أوروبا إلى فلسطين طالما أن لديهم التأشيرة بذلك من السلطان وتذكرة السفر من إنجلترا ."

الفصـــــــل الثالـث

"الساحـــل" و "الداخـــل"

" على أى خريطة للعالم العربـى
يلمح أى باحـث مهـتم أن هناك سياسـة غربية ثابتة
تستهدف عـزل "الساحـل" عن "الداخـل" ..
هكذا فى البحـرالأبيض ، وفى الخليـج، وفى المحيـط .
و"الساحـل" فى أكثر الأحيان للغالبـين أو معهـم . و"الداخـل"
مـتروك لتناقضـات أهلـه وخلافاتهـم" .

١

ماكماهـــــون

" علمـــاء الآثـــار تحولـــوا كلهـــم إلى ضبـــاط مخابـرات"

(واحدة من حقائق الدبلوماسية الخفيـة لبريطانيـا فـى الحرب العالمية الأولـى)

فى السنوات الأولى من القرن العشرين كانت موازين القوى الدولية ، وخطـوط التحالفـات الدوليـة تتحـرك وتظهـر معالمهـا وتوجهاتهـا مشيرة إلى احتمالات صـدام كبـير قـادم . ففـى سنة ١٩٠٤ توصلت بريطانيـا وفرنسـا إلى الاتفـاق الـودى بينهمـا ، وفـى نفس الوقـت فإن ألمانيـا التى خرجت تطالب بمستحقاتها فى توزيع المستعمرات ، انهمكت أيضا فى بنـاء قـوة عسكرية ضخمة ، ثم إنها راحت تفكـر فى تحالفات سياسية وعسكرية جديـدة جعلتهـا تسعـى نحو تركيـا التـى كـان حكامهـا ينظـرون بشـك إلى الخطـط البريطانيـة فـى الشـرق . فإنجلترا ، رغم وعـود متكـررة بالجـلاء عـن مصـر ، تثبـت أقدامهـا فـى وادى النيـل ، وتحكـم قبضتها على السـودان. وهـى كذلـك تساعـد بشـدة علـى زرع عشـرات المسـتوطنات اليهوديـة فى فلسطـين . وفى نفس الوقت فإن فرنسـا ـ خصوصـا بعـد الوفـاق الـودى مـع إنجلترا ـ تقـوم بتحركات تثـير الريـب فـى بـيروت ودمشـق . وفـى الواقـع ، فـإن خطـوط الحرب العالمية الأولى وتحالفاتها راحت مبكـرا تحفـر مجاريهـا . وإزاء هـذه الظواهـر كـانت استانبول تقترب يوما بعد يوم من برلـين ، وكل الإشارات تـدل على أن منطقة الشرق الأدنـى تقترب من ساعة الحقيقة التى تتقرر فيها المصائر . ولم يكن لـدى أحـد من المراقبـين شـك فى أن هذه المنطقـة سوف تشهـد بعضا من أهـم معارك القتـال من أجل رسـم خريطـة جديـدة لمواقـع القـوة والنفـوذ .

□

ومن اليوم الأول لنشوب الحرب العالمية الأولى أصبحت القاهرة واحدا من أهم مراكز إدارة هذا الصراع المسلح الكبير .

كان الطرفان الرئيسيان فى معسكر الحلفاء وهما : بريطانيا وفرنسا ، قد تفاهما منذ اللحظة الأولى على عدة نقط محددة :

١ ـ أن تكون الأولوية الأولى للجهد الحربى فى أوروبا وعلى الجبهة الحرجة بين فرنسا وألمانيا مباشرة ، فهناك فى رأيهما يتقرر النصر أو تقع الهزيمة .

٢ ـ يترتب على ذلك أن تمتنع الدولتان عن التورط فى أية ميادين أخرى ، وتحصران نشاطهما ـ خارج الميدان الأوروبى ـ فى حدود دفاعية بمقدار ما تسمح الظروف.

٣ ـ إن الجائزة الكبرى التى تنتظرها الدولتان بعد الحرب ـ إلى جانب هزيمة ألمانيا ـ هى الممتلكات الشرقية للخلافة العثمانية . ولما كان هذا الموضوع حساسا فمن الأفضل تأجيل البت فيه إلى ما بعد انتهاء الحرب حتى لا تؤثر حساباته على العلاقة بين البلدين ، وبما يخدم هدف ألمانيا فى التفريق بينهما .

ولكن هذا التفاهم بين الحليفين الرئيسيين فى الحرب ضد ألمانيا ، لم يكن فى استطاعته أن يغطى على حقيقة مرئية ومحسوسة تقتضى الظروف السياسية والنفسية للأطراف أن يجرى التعامل معها بحذر . وكانت تلك الحقيقة تشير بوضوح إلى أن بريطانيا هى الطرف الأكبر والأقوى فى التحالف . فالقرن التاسع عشر كان قرن توسع وازدهار للإمبراطورية ، كما أنه بالنسبة للشعب البريطانى كان فترة تطور سياسى سلمى ، فى حين كان العكس حال فرنسا التى كان القرن التاسع عشر مؤلما لها فى الخارج والداخل، ثم جاءت هزيمتها أمام ألمانيا فى حرب السبعين (١٨٧٠) فكادت تقضى عليها كقوة عظمى لولا أحكام الجغرافيا ، ولولا مطالب توازنات القوة فى أوروبا وفى مواجهة ألمانيا بالتحديد .

إن الحقائق تفعل فعلها مهما حاول الساسة أن يتصرفوا معها بحذر تقتضيه الحساسيات، وهكذا فإن بريطانيا طوال الحرب كانت تتصرف بقوة ودهاء ، كما أن فرنسا كانت عصبية مما يمكن أن تفعله بريطانيا من وراء ظهرها .

□

فى ذلك الوقت كانت إدارة الإمبراطورية البريطانية ، وجهدها فى الحرب يعتمدان على ثلاثة مراكز مؤثرة فى القرار البريطانى :

- أولها مركز لندن : وهى عاصمة الإمبراطورية ومقر البرلمان والحكومة والعرش وفوق ذلك فإن فيها القيادة العليا للقوات المسلحة ، ووقتها كان وزير الحربية هو اللورد "كيتشنر" الشهير ، الذى اكتسب سمعته باحتلال السودان عندما كان قائدا لقوات الاحتلال البريطانى فى مصر .
- والثانى مركز القاهرة : وكانت القاهرة مقر السياسة البريطانية فى البحر الأبيض وفى البحر الأحمر . وفى ظروف الحرب وطبيعة وسائل الاتصالات وقتها ، فإن مركز القاهرة كان يتمتع بسلطات واسعة ، وفى بداية الحرب كان على قمة هذا المركز فى القاهرة السير "هنرى ماكماهون" .
- وأما المركز الثالث فقد كان مركز دلهى : وكانت دلهى مسئولة ـ إلى جانب حكم الهند ـ عن كل السياسة البريطانية فى منطقة تمتد من بحر الصين إلى بحر العرب، ومن هونج كونج على شاطئ شبه القارة الصينية إلى عدن على شاطئ البحر الأحمر وعند مدخله من شبه الجزيرة العربية .

وكان مركز دلهى مركزا بالغ الأهمية من أثر التجربة التاريخية للاستعمار البريطانى ، ونشأت نتيجة لذلك حكومة من نوع فريد لم يتكرر على الإطلاق فى التاريخ . فحكومة الهند ـ كما كانت تسمى ـ لم تكن مجرد إدارة استعمارية وإنما كانت إدارة إمبراطورية ، والفارق بين الاثنتين أن الإدارة الاستعمارية فى العادة موكلة بإدارة واستغلال مستعمرة ، وأما الإدارة الإمبراطورية فهى موكلة بالتوسع والسيطرة . وفى واقع الأمر فإن حكومة الهند كانت فى بعض الأحيان أقوى من حكومة لندن فى صنع القرار الإمبراطورى ، ولذلك لم تكن مصادفة أن أظهر الساسة والإداريين البريطانيين ، نشئوا وتعلموا فى أطر حكومة الهند . وفى فترة الحرب العالمية الأولى فقد كان نائب الملك فى الهند هو اللورد "هاردنج" .

□

وعندما نشبت الحرب العالمية الأولى ، فإن تركيا تأخرت لبضعة شهور قبل أن تحزم رأيها وتقرر دخولها إلى جانب الألمان . وفى شهور التردد ـ وقبل الدخول ـ فإن المراكز الإمبراطورية البريطانية كانت تجرى تقديراتها للطريقة التى تتصرف بها فى حالة ما إذا

دخلت تركيا الحرب أو امتنعت عن دخولها ، وفى الحالتين وفيما يبدو فقد كانت أملاك الخلافة فى الشرق إرثا حان استحقاقه مهما كان الموقف الذى تتخذه استانبول .

واشتد التنافس فى ذلك الوقت بين مركز القاهرة الجديد ومركز دلهى العتيد ، فكلاهما يرى نفسه الأحق بالتخطيط والإشراف على تنفيذ عملية الاستيلاء على التركة :

مركز القاهرة يظن أنه بقربه من الشام ، بما فيها فلسطين والحجاز ـ وربما العراق ـ أولى من غيره بالقيام على المسئولية والاختصاص .

ثم إن مركز دلهى يرى أنه الطرف الأقدر بتجربته التاريخية وبمواقع نفوذه حتى شواطئ نجد ، وقد اتصل فيها بالشيخ (السلطان والملك فيما بعد) "عبد العزيز آل سعود" وغيره من زعماء قبائل الساحل حتى قرب البصرة من ناحية الشرق . كما أن هذا المركز الإمبراطورى فى دلهى توسع غربا حتى توصل إلى احتلال عدن (ومن الملاحظ أن احتلالها تم سنة ١٨٣٩) فى ظروف الضغط على "محمد على" فى الشام وإرغامه على التراجع إلى حدود مصر .

□

وفى هذه الفترة ـ وقبل أن تدخل تركيا الحرب ـ فإن المسئولية والإختصاص والممارسة فى المركزين البريطانيين المعنيين كانت بطبيعة الظروف سرية ، أى أن الذى كان يشرف ويخطط وينفذ لم يكن المسئول السياسى الظاهر والمعروف ، وإنما كانت المسئولية فى ذلك الوقت فى يد الضابطين الكبيرين المسئولين عن المخابرات ، وهكذا فإن العمل الإمبراطورى فى المنطقة ذلك الوقت استقر فى يد مكتبين للمخابرات السياسية :

- مكتب القاهرة ، وكان المسئول عنه هو الكولونيل "جيلبرت كلايتون" .
- ومكتب دلهى ، وكان المسئول عنه فى الغرب وفى مجال أملاك الإمبراطورية العثمانية هو الكولونيل "بيرسى كوكس" .

إن حكومة الهند لم تقدر على الانتظار طويلا ، فقد كان مكتب دلهى يلح على المبادرة للعمل ، واتخاذ خطوة أولى باحتلال البصرة لتأمين السيطرة على الخليج وحتى لا تتمكن تركيا تحت أى ظرف من إعادة تأكيد سيطرتها على مشيخات الساحل من الكويت وحتى مضيق هرمز . وكان مكتب دلهى على اتصال بعدد من كبار الشخصيات العربية فى البصرة ، وفى مقدمتهم السيد "طالب النقيب" وهو من أبرز معارضى الحكم التركى ، والمطالبين باستقلال العراق والراغبين فى التعاون مع بريطانيا من أجل تحقيق هذا المطلب .

لكن المركز الإمبراطورى فى القاهرة لم تكن له هذه القدرة على أخذ المبادرة رغم إلحاح القيادة العسكرية فى مصر وقائدها العام الجنرال السير "جون ماكسويل" .

كان الجنرال "ماكسويل" يرى أن تركيا سوف تدخل الحرب مع الألمان ، وأن أول خطوة لها فى الميدان سوف تكون هجوما من فلسطين عبر سيناء للوصول إلى قناة السويس وتهديد الوجود البريطانى عليها وفى مصر بعدها . وبالتالى فإن من الضرورى استباق خطوة الأتراك المحتملة والتقدم بقوات كافية إلى العريش لملاقاة احتمال هجوم تركى بعيدا عن قناة السويس .

لكن القيادة السياسية والعسكرية العليا فى لندن كان لها رأى مختلف مؤداه أن الإقتراب من فلسطين شىء يختلف عن النزول فى البصرة . فالبصرة بعيدة ، وفرنسا لا تريد هناك شيئا ، لكنه إذا اتصل أى عمل بالشام - (وفلسطين جنوبها) - فإن فرنسا سوف تراودها الشكوك فى أن هناك تخطيطا يسبق بالفعل إلى "وضع اليد" على الجزء الأهم من الإرث العثمانى ، وقد تتحرك هواجسها وتعاودها شكوك مزمنة فى النوايا البريطانية ، وقد تدعى أن ذلك مخالف لتفاهم مع بريطانيا يفرض ألا يسبق أحد إلى شىء من التركة دون اتفاق على القسمة ، ثم إن فرنسا قد تدعى أيضا بأن فتح جبهة عسكرية فى الشرق الأدنى مخالف لمبدأ تم الاتفاق عليه ، وهو إعطاء الأولوية الأولى لمسرح العمليات الأوروبى وإلحاق الهزيمة بألمانيا هناك باعتبار أن رأس الأفعى هى الخطر ، وأما ذيلها فأمره هين !

ومن هذا المنطق فإن التوجيهات من لندن إلى مركز القاهرة كانت تطلب إليه ما يلى:

١ - يقوم الجنرال "جون ماكسويل" بالاستعداد لموقف دفاعى يسمح له بحماية مصر فى حالة هجوم تركى إذا قررت إستانبول دخول الحرب .

٢ - وحتى يتضح موقف تركيا بطريقة قاطعة يقوم مكتب القاهرة (المخابرات) بدراسة احتمالات العمل وراء الخطوط التركية فى سوريا .

وكان الكولونيل "كلايتون" قد ضم إلى مكتب القاهرة فى ذلك الوقت مجموعة من المساعدين قدر لبعضهم أن يلعبوا أدوارا بارزة فى التاريخ العربى الحديث ، وكان أبرزهم الكابتن "لورانس" (الذى اشتهر فيما بعد بوصف "لورانس العرب") - و إلى جانبه كان هناك آخرون أصبحوا أساطير عربية فى ظروف تالية وبينهم "كورنواليس" (وقد أصبح فيما بعد مندوبا ساميا فى العراق) - و"هوجارت" (وقد أصبح فيما بعد رسولا دائما لملوك العرب) - و"جروترود بل" (وقد أصبحت فى يوم من الأيام ملكة العراق غير المتوجة ، والقوة الخفية وراء السياسة البريطانية هناك) .

ومما يستحق الملاحظة أن هؤلاء جميعا ـــ وغيرهم ـ كانوا قبل الحرب من المشتغلين بعمليات الحفائر الأثرية فى الشرق الأوسط ، وكانوا يعيشون ويعملون فى مواقع مأهولة بالعرب ، وكانوا أيضا من العارفين والمتكلمين باللغة العربية ، والمؤهلين للاختلاط بحياة العرب السياسية والاجتماعية .

□

كان المكتب العربى ـ تحت رئاسة "كلايتون" ـ مشغولا بعملية استكشاف للأوضاع العربية والإسلامية . فالعالمان العربى والإسلامى تأخرا فى رفع ألوية الثورة ضد العثمانيين بسبب المكانة الخاصة لفكرة الخلافة والولاء لها . ولهذا فإن الممتلكات الأوروبية للعثمانيين (كاليونان وبلغاريا وغيرهما) سبقت إلى الثورة وسبقت إلى الاستقلال لأن مواجهتها كانت صريحة مع إمبراطورية إسلامية ، لم تلتبس بالفكر أو بالفعل مع أى اعتبار دينى أو معنوى من قبيل الولاء للخليفة .

وفى الحقيقة فإن أواخر القرن التاسع عشر وبدايات القرن العشرين ، شهدت مراجعات واسعة فى قضية الاعتبار الدينى للخلافة و الولاء للخليفة ، وزادت هذه المراجعات فى إلحاحها خصوصا بعد انقلاب ضباط حركة "تركيا الفتاة" على الخليفة نفسه ، وفى عاصمة الخلافة ذاتها . وقد تركزت عملية المراجعة وتداعياتها فى الشام تحديدا ، خصوصا وأن مصر كانت إلى حد ما بعيدة عن إطار الخلافة بالاحتلال البريطانى ، وإن كانت القاهرة فى ذلك الوقت قد أصبحت موئلا ومعقلا لكثيرين من ثوار الشام ومفكريه المسلمين والمسيحيين على السواء .

وكان "المكتب العربى" ـ تحت رئاسة "كلايتون" ـ يحاول أن يرصد صورة للحقيقة قبل أن تزحف جيوش النار وتتحدد مواقع الخطوط والخنادق .

مضافا إلى عملية الرصد ، فقد كان هناك سؤال يلح على السياسة البريطانية فى المشرق حول الطريقة التى يمكن أن يكون عليها رد فعل الشعوب الإسلامية والعربية ، إذا ما قرر الخليفة بعد دخول الحرب أن يعلن الجهاد ، وهو الفريضة المنوط به أداؤها إذا ما تهدد أرض المسلمين خطر أو داهمهم عدو .

وتضاعفت أهمية هذا السؤال بحقيقة أن القوات الإمبراطورية البريطانية كانت تضم فى صفوفها جيوشا من المستعمرات وبينها الهند ، وفى جيش الهند كان هناك قرابة ربع مليون مسلم ، وإذا أعلن خليفة المسلمين الجهاد وبريطانيا فى جانب الأعداء فماذا يكون

موقف هذه القوة ؟ وماذا يكون الموقف في الهند المسلمة ـ (باكستان فيما بعد) ـ هذا إلى جانب أقاليم أخرى شاسعة في آسيا وشمال أفريقيا يحتمل أن يؤثر فيها نداء الجهاد صادرا من مقر الخلافة في إستانبول ؟!

. . . . . .

. . . . . .

وفي خلفية التفكير الإستراتيجي البريطاني كان هناك قلق عما يمكن أن يصيب المستوطنات اليهودية في فلسطين إذا احتشد الأتراك ومعهم الألمان حول هذه المستوطنات ضمن استعدادهم لبدء الحرب بهجوم كبير عبر سيناء في اتجاه قناة السويس !

٢

عـزيـــز الـمـصـــــــرى

" قابلت نـورى السعيـد . بـدا لى ضابطـا حالمـا لـه ميـول اشتراكيـة "

(السير "بيرسـى كوكـس" بعـد أن عـثر علـى "نـورى السعيـد")

فى الوقت الذى كان فيـه "المكتـب العربـى" يحـاول استكشـاف الفكـر والنوايـا العربيـة والتيارات الفاعلة فى العالم العربى ، كان بعض العرب المطالبين بالحرية والاستقلال يحاولون استكشاف النوايا البريطانية فى الشرق الأوسـط ، وقبل أن تقـوم الحـرب أيضا .

وتكشف الوثائق البريطانية التى فرضت عليها السرية ـ بعضها لمدة خمسة وسبعين عامـا وبعضها لمدة مائة عام ـ وبينها الوثيقة ٢١/٤٦٢٦١ ـ ٧٣١ ـ المعنونة "حديث بـين الكولونيـل عزيز المصرى[1] والمستر ر. أ. م. راسـل" بمكتب المستشار الشرقى لـدار المعتمـد البريطـانى فـى مصـر ـ وبتاريخ ١٦ أغسطس ١٩١٤ ـ عن تفاصيل بالغة الأهمية بخصوص القيـادات العربيـة التى كانت تبحث عن الحرية والاستقلال بعيدا عن تركيا ، وتتصور أنها تستطيع أن تتعـاون مع بريطانيا لتحقيق هذا الهـدف .

---

(١) "عزيز المصرى" باشا شخصية مصريـة فريـدة ، فقـد كـان ضابطـا فـى الجيـش الـتركى ووصـل إلى مراكـز قيادية، وشارك فى الثـورة العربيـة ، وعمل فيما بعد مشرفا على تربيـة الملك "فاروق" ودار صراع بينه وبين المشـرف الآخر على نفس المهمـة وهو "أحمد محمد حسنين" باشا (وهو رئيس الديوان الملكى فيما بعـد) ، وقـد أصبح "عزيـز المصرى" باشا مفتشا عاما للجيش المصرى بعد معاهدة سنة ١٩٣٦ ، واختلف مع الإنجليز واعتقل مدة الحرب العالمية الثانية بتهمة التعاون مع الألمان . وقد اعتبر أبـا روحيا لحركـة الضباط الأحـرار التى قـادت ثـورة ٢٣ يوليـو ١٩٥٢ فى مصـر .

في هذه الوثيقة التي كتبها "راسل" بعد لقائه بـ "عزيز المصري" ، تمضي تفاصيل اللقاء على النحو التالي :

" اليوم ١٦ أغسطس جاء إلى مقابلتي الكولونيل عزيز المصري ، وهو شخصية لها مكانتها في العالم العربي ويجب أن تؤخذ أقوالها باهتمام وتوضع للدراسة بعناية ، لأن عزيز المصري أحد القادة البارزين لثورة تركيا الفتاة ، وقد خدم بامتياز كضابط بالجيش التركي . وهو أيضا ضابط عربي قومي شديد الإيمان بأفكاره . وقد ألف في بداية هذا العام ١٩١٤ جمعية سرية ، اسمها جمعية "العهد" ، اشترك فيها مع عدد من زملائه الضباط العرب في الجيش التركي وهدفهم استقلال العرب والكفاح من أجل تحقيقه . إننا ـ لا نحن ولا الأتراك ـ كنا نعرف كثيرا عن هذه الجمعية . كنا نعرف اسمها من خلال معلومات غير مؤكدة ترددت في أوساط استانبول ودمشق . لكننا منذ فبراير هذا العام تابعنا اهتمام الحكومة التركية بهذه الجمعية مما أدى إلى القبض على عزيز المصري . ثم علمنا أن مجلسا عسكريا شكل لمحاكمته في ابريل ، وحكم عليه بالإعدام . ونظرا لنفوذه بين الضباط النشطين ، ونظرا لحقيقة أنه مصري، فإن الحكم لم ينفذ واكتفى بترحيله إلى وطنه الأصلي: مصر، منفيا في حقيقة الأمر .

بهذه الخلفية في ذهني استقبلت عزيز المصري اليوم ، وقد أراد أن يحدثني عن أهداف جماعته ، ولكنه لم يعطني تفاصيل كافية عن جمعية العهد ولا عن رفاقه فيها ، وإنما اكتفى بأن قال لي إنه يجيء إلى مفوضا مما أسماه "اللجنة التنفيذية لجمعية العهد" بقصد استكشاف نوايا الحكومة البريطانية تجاه احتمال قيام دولة عربية مستقلة عن تركيا وعن كل القوى الأجنبية ، مع رغبتهم في إيجاد علاقة خاصة بينهم وبين الحكومة البريطانية في مجال السياسة الخارجية .

إن عزيز المصري عرض أمامي تصوره لحدود الدولة العربية المستقلة التي يفكر فيها هو ورفاقه . وقد حددها بخط يمتد شمالا ما بين ميناء الإسكندرونة (جنوب تركيا على شمال البحر الأبيض) ، وولاية الموصل امتدادا إلى حدود فارس . وهو ورفاقه يعتبرون أن قلب هذه الدولة ومكمن قوتها سوف يكون المثلث ما بين بغداد والحجاز ونجد وسوريا . وهم لا يفكرون الآن في جنوب شبه الجزيرة العربية (اليمن وعسير) لأن هذه المنطقة ممزقة بالصراعات في الوقت الحالي ، وغير قادرة على الإسهام في المشروع العربي كما يفكر فيه عزيز المصري ورفاقه . سألت عزيز المصري عمن يكون قائد هذه المجموعة ؟ ولم يفصح لي عن جواب .

إن عزيز المصري متحمس إلى أقصى حد لمشروع الدولة العربية المستقلة . وهو يعتقد أن العرب عموما جاهزون للثورة . ويعتقد أيضا أن غالبية المسيحيين السوريين (في لبنان) وكذلك الدروز، يؤيدون حركتهم . و لعل عزيز المصري يبالغ في هذه النقطة .

إن عزيز المصرى تحدث معى بصراحة عن أن كل ما يريدونه هو بيـان بريطـانى بإعلان حسن النية تجاه الأمة العربية ، وبالحياد فى حالة تحركهم للعمل فعلا فـى طلب الحرية والاستقلال. وقد سألته عما إذا كان يريد منا مساعدات عملية إلى جـانب التأييد المعنوى ؟ وكان تقديره أن أى مساعدة نستطيع تقديمهـا علـى شـكل مسـاعدات مادية ـ خصوصا بالسلاح والذخيرة ـ سوف تكون موضع تقديرهم . وفـى هـذه الحالـة فإنه يطلـب توصيـل الأسلحـة وأية مساعدات أخرى سـرا إلى مكان معين موجود فى العراق أو أى مكان آخر نتفق عليه . وفى مقـابل ذلك فإن عزيز المصرى كان مخولا أن يقول لى بأن الدولة العربية المستقلة بعد تأسيسهـا تتعهد لنـا باحـترام مصالحنـا فـى الهند وأيضا فى فارس ، وأن توفر لنا معاملة تجارية تفضيلية من خلال معاهـدة مـع دولـة عربيـة مستقلـة قـادرة على النمـو بسرعـة . "

□

ويوم ٢٤ أكتوبر عاد عزيز المصرى فاتصل بـ "جلبرت كلايتون" ـ مسئول مكتب القاهرة ـ طالبا مقابلته ، وكانت كل الدلائل تشير إلى أن تركيا على وشك أن تدخل الحرب أخيرا فـى صـف الألمان . وكتـب "كلايتـون" بنفس التاريخ مذكـرة يقـول فيها :

" بادرت عزيـز المصـرى بـك على الفور بسؤال قلـت له فيه "هـل ينوى العـرب تأييـد تركيا عندما تدخل الحرب ؟" وأضفت "إن ذلـك إذا حـدث سـوف يكـون شـيئا تأسف له بريطانيا العظمى التى تحتفظ بعلاقات ودية مع العرب ، وهـى لا تريـد أن تتأثر هذه العلاقات بأى خطوات عدوانية تقوم بها تركيـا ." ثـم سألته مباشـرة أن يقول لى رأيه فى كيف تستطيع الحكومة البريطانية أن تؤكـد للقادة العـرب نواياهـا الطيبـة تجاههـم ؟

إن عزيـز بـك كان صريحا إلى أبعـد الحـدود ، وقـال لى "إنه بدون تنظيم عربـى قادر فإن الاتجاه العربى العام سوف يميـل مـع الأقـوى أيـا كـان . ولما كـانت تركيـا باحتلالها لأجزاء كبيرة من العالم العربـى هى الأقـوى بالأمـر الواقـع الناشـئ مـن حكمهـا لمعظم البـلاد العربيـة ، فإن الميـل للأتـراك قـد يفـرض نفسـه بـالضرورة ، خصوصا إذا ما ساعدت تركيا عليه بابراز العامل الإسلامى والضغط عليه" . ثـم قـال عزيـز بـك "إن الصورة يمكن أن تختلف إذا كـان هنـاك برنـامج كـامل لعمـل عربـى موحـد هدفـه تحريـر البلاد العربيـة مـن السيطرة التركيـة ، وذلـك يتـأتى بتنظيـم ثـورة عربيـة عامة تثير همـة وخيـال العـرب وتكتـل عملهـم نحو تحقيق اسـتقلال بلادهـم" .

وكان رأى عزيـز بـك "إن العـرب يستطيعون تكوين قـوة عسكرية لا بأس بها . وإن نواة هذه القـوة يمكن توفيرها من الجنود العـرب فى الجيش الـتركى ، وبـالذات الجيش التركى فى العراق ، ففى أوساط هذا الجيش تسرى أفكار الثـورة العربيـة" . وفى تقدير عزيز بك أنه "فـى شـهور قليلـة يمكـن جمـع خمسـة عشـر ألـف جنـدى وتدريبهم ليكونوا نـواة جيـش الثورة العربيـة . ثـم إن هـذا الجيـش العربـى عندمـا يقوم سوف يصبـح الركـيزة التـى تتجمـع حولهـا كـل القيـادات العربيـة الدينيـة أو القبلية" . وقد أضاف عزيـز بـك "إنهم لا يريدون قـوات من الإمبراطورية البريطانية تدخـل بلادهـم للمساعدة علـى الثـورة ضـد الأتـراك ، لأن ذلـك يمكـن أن يعطـى الانطبـاع بـأن بريطانيـا تسعـى إلى ضـم العـالم العربـى إلى ممتلكاتهـا ، وليـس إلى مساعدتهم على الاستقلال" . "

وخـتم "كلايتون" تقريره عن المقابلة بقوله :

"إننى استمعت إلى عزيـز بك بكل الاهتمام الذى يستحقه رجـل فـى مكانتـه ، ولكنى لم أعده بشئ لأن تركيا لم تدخل الحـرب بعـد ، وأى خطـوة مـن جانبنـا الآن يمكن أن تتسرب وتحدث من المشاكل ما لا نستطيع توقعه . وكل ما وعدته بـه هـو أن نظـل على اتصال حتى تتضح الأمـور ."

□

وبطبيعـة العلاقـات بين إدارات الإمبراطوريـة البريطانية فإن الاتصـالات بين الكولونيل زيـز بـك المصرى" ممثلا لتنظيم "العهـد" ، وبين كل مـن "راسـل" و"كلايتـون" ، وصلـت صيلها إلى الهنـد . وفى آخر نوفمبر كتب رئيس مكتب دلهـى الكولونيل "بيرسـى كوكـس" يرا إلى نائب الملك ـ اللورد "هاردنج" ـ تـم تحويله إلى لنـدن ، قائـلا فيه :

" إننـا فـى حكومـة الهنـد لا نـرى تشـجيع القوميـين العـرب . إن القـوات البريطانية الآن احتلت البصـرة ورفعـت العلـم البريطـانى عليهـا دون أى مقاومـة أو شعور بالعداء من السكان المحليين . بل على العكس فإن هـؤلاء السكان نظـروا إلينـا كأصدقاء وحماة . ولم يعد هناك فى إقليم البصـرة الآن أى أثـر للإدارة التركيـة .

ولا بد أن يكـون واضحـا أن الجمعيـات السـرية العربيـة لهـا مثيـلات هنـا فـى الهنـد، وقد قامت الجمعيات الوطنية فى الهنـد بإضرابات إجرامية كما تذكرون فـى الفترة ما بين ١٩٠٧ و١٩٠٩. وكان ردنـا عليهم هو إغـلاق مقارهـم وحظر منشوراتهم ومنع اجتماعاتهم وتظاهراتهم . وقد لجأوا إلى العمـل المسلـح وقـاموا بعـدوان علـى حيـاة نائب الملـك اللورد هاردنـج .

وإنه لمن الصعب علينا أن نتصور كيف يمكن أن نساعد التنظيمات القومية العربية على العمل من أجل الاستقلال ، ثم نمنع ذلك بالنسبة لمثيلاتها في الهند . ورأينا هو أن سلامة الهند تقتضي الحذر في إعطاء أي تعهدات باستقلال العرب، لأن ذلك يمكن أن يصل بالعدوى إلى شبه القارة الهندية . "

وأضاف اللورد "هاردنج" في رسالة إلى لندن مهدت لمذكرة "بيرسي كوكس" ملاحظة قال فيها : "إنه يرى أن القوميين العرب يدخلون العراق في مشروعاتهم ، بينما منطقة ما بين النهرين (دجلة والفرات) داخلة في اختصاص حكومة الهند ، وليس من حق القاهرة إقحام نفسها في شأن مصيرها" .

ورد مكتب القاهرة فكتب إلى لندن يقول : "إن قادة الحركة القومية العربية هنا من رأيهم أن نزول القوات البريطانية في البصرة ، إلى جانب تحركات عسكرية ظاهرة في البحر الأحمر ، تعطي الانطباع للعرب بأن الحكومة البريطانية تطمح لضم أراضيهم إلى ممتلكاتها. وهذا لا يساعدهم على حشد الرأي العام العربي في الثورة على تركيا ."

ولعل "كلايتون" رأى ألا يكتفي بنقل ملاحظات سلبية للقوميين العرب ، وهكذا كتب برقية قصيرة إلى لندن يقول فيها :

" إذا كان هناك جهد مطلوب ومرغوب فيه هنا من جانب الحركة القومية العربية فإننا نرجو توضيحه وتزويدنا بتوجيهات محددة بشأنه . إن عزيز بك المصري عنصر مهم جدا ، لكنه غير قادر على العمل إذا كنا سنعرقل جهوده وجهود زملائه ."

ورد وزير الخارجية البريطاني السير "إدوارد جراي" على ذلك ببرقية منه إلى المعتمد البريطاني في مصر السير "هنري ماكماهون" ـ وهو المسئول عن المكتب العربي وعن "كلايتون" ـ جاء فيها :

" تستطيع أن تقدم أية تأكيدات تقترحها لعزيز المصري باسم الحكومة البريطانية . إن الحركة العربية لا بد من تشجيعها بكل وسيلة ممكنة ، ويمكن لعزيز المصري أن يبدأ في تنظيم القوة التي يريدها . وتستطيع أن تضع تحت تصرفه ٢٠٠٠ جنيه استرليني إذا كنت ترى أن ذلك مفيد . ولك أن تطلب منه أن يظل على اتصال بمكتب القاهرة وبالمعتمد البريطاني ، وأن تتعهد له بأننا سوف نساعد الحركة القومية العربية بمقدار ما يبدو من تأثيرها ."

ودعي "عزيز المصري" إلى مقابلة "كلايتون" الذي أبلغه باستعداد الحكومة البريطانية لمساعدة القوميين العرب . وكان أول ما طلبه "عزيز المصري" هو مساعدته في الاتصال بالضباط العرب العاملين في الجيش التركي في العراق ، وبواحد منهم بالذات هو في نظره أنشطهم ، وهو ضابط شاب اسمه "نوري السعيد" .

□

كان لا بد للاتصال بالضابط العراقى "نورى السعيد" (الذى أصبح فيما بعد رئيسا لوزراء العراق) من تعاون حكومة الهند التى كانت قواتها فى ذلك الوقت عاملة فى البصرة ، وأدى ذلك إلى إخطار نائب الملك فى الهند ورئيس مكتب دلهى - "بيرسى كوكس" - بما يدور فى القاهرة من اتصالات مع القوميين العرب . ولم يكن نائب الملك فى الهند ولا رئيس مكتب دلهى على اتفاق مع سياسة المعتمد البريطانى فى مصر ولا مكتب القاهرة . وعلى أى حال فإن "بيرسى كوكس" (رئيس مكتب دلهى) تمكن من العثور على الضابط العراقى الشاب "نورى السعيد" وسهل له أن يجىء ليلقاه فى البصرة . وكتب "بيرسى كوكس" بعد ذلك تقريرا عن المقابلة قال فيه :

" قابلت نورى السعيد . بدا لى ضابطا حالما له ميول اشتراكية . إنه شاب فى حوالى الخامسة والعشرين سنة من العمر ، وهو يعانى من مرض فى الصدر ، وبدا لى أوروبيا فى مظهره . وقد حدثنى عن المشروع العربى الذى يشارك فيه هو ورفاق له أبرزهم عزيز المصرى الذى تعرفونه من القاهرة . وقال إن هدفهم هو تحقيق أهداف الأمة العربية بصفة عامة . وأبدى لى موافقته على قيامنا باحتلال البصرة إذا كان ذلك بداية لتشجيع عمل عربى يحقق تحرير العرب الذين يريدون أن يحتفظوا بعلاقات ودية معنا . وقال لى إنه يستطيع أن يساعد على سحب كل الضباط العرب الذين يخدمون فى جيش جاويد باشا (والى بغداد) ، كما أنه يستطيع مع عدد منهم أن يحصلوا على ولاء كثيرين من قادة القبائل فى وادى الفرات للتعاون معهم ، وإنه بالتنسيق بين الضباط وشيوخ القبائل فإن قيادة الثورة العربية سوف تستطيع أن تشد إليها أحلام الشعوب العربية الراغبة فى الاستقلال .

ومن جانبى ، فإننى أنظر إلى هذه الأفكار والمشروعات بشك كبير ، وأراها خيالية وغير عملية . ولست أعتقد أنه سيكون فى استطاعة الضباط والشيوخ أن يتعاونوا معا . إن تصورات الضباط العرب ، بمن فيهم نورى السعيد ، عن أن احتلالنا للبصرة هو مقدمة لتحرير العرب جموح إلى الخيال سقيم . فنحن نزلنا هناك لتأمين الهند ، وهذا يتأتى بضم العراق إلى ممتلكات التاج البريطانى . وبصفة عامة فإننى أخشى من كل هذا المشروع العربى ، وأقترح عليكم حتى تنجلى الأمور تجميد مشروعات عزيز المصرى ورفاقه ، ومنعه إذا أمكن من مغادرة مصر."

وفى هذه اللحظة كانت حكومة الهند هى الأكثر نفوذا فى لندن . وهكذا فإن وزير الخارجية "إدوارد جراى" ما لبث أن بعث للقاهرة ببرقية حازمة جاء فيها بالنص :

" فى الوقت الحاضر ، وحتى صدور تعليمات أخرى ، يجب الامتناع عن إعطاء أى تشجيع محدد لعزيز المصرى ."

٣

مـــارك سايكـــــس

" من الذى قال لنائب الملك فى الهند إننا نريد حكومة عربية موحدة ومستقلة؟"

(تأشيرة لوزير خارجية بريطانيا السير "إدوارد جراى" على مذكرة من الحاكم العام البريطانى للهند)

مع دخول تركيا الحرب عاد المركز الإمبراطورى فى القاهرة يستعيد ثقله ووزنه فى صنع السياسة البريطانية . وبالفعل فإن القاهرة فى بداية سنة ١٩١٥ تحولت إلى قيادة متقدمة للجهدين العسكرى والسياسى للحلفاء . ولاح على الفور أن ما توقعته الاستراتيجية البريطانية من هجوم تركى فى اتجاه قناة السويس على وشك أن يتحقق . وبالتالى فإن قائد القوات البريطانية فى مصر ـ الجنرال "ماكسويل" ـ صدرت إليه الأوامر بأن يستعد لصد هجوم تركى محتمل ، وأن يكون جاهزا بعده لأخذ زمام المبادرة والتقدم عبر سيناء إلى فلسطين .

وهكذا أصبح مستقبل الممتلكات التركية فى المشرق مطروحا للمناقشة وللقرار . ومع تدفق قوات عسكرية من كل أرجاء الإمبراطورية على مصر استعدادا لملاقاة الهجوم التركى المحتمل والرد عليه ، فإن النشاط السياسى فى القاهرة بلغ ذروة عالية :

١ ـ كان مكتب القاهرة طرفا فى التنسيق الضرورى الذى قامت به لندن مع باريس ، فالظروف فرضت بنفسها قيام مسرح رئيسى للعمليات خارج أوروبا . ثم إنها طرحت واقعية

ضرورة الاتفاق على خطوط عامة لقسمة التركة العثمانية . وكانت لندن وباريس قد اتفقتا على خطوط رئيسية :

- إنه لا بد من فصل بين "الساحل" و"الداخل" فى خريطة جديدة للعالم العربى . فالقوى الأوروبية يمكن أن تتقاسم النفوذ فى "الساحل" المطل على البحر الأبيض والمحيط به.[٢] وأما "الداخل" بكل ما فيه من الصحارى والقبائل فأمره معقد ويمكن تركه للعرب إذا ما ساعدوا على هزيمة تركيا .
- وهكذا أضيف إلى تقسيم العالم العربى خط رأسى مواز للخط الأفقى .
  - الخط الرأسى يعزل "الساحل" عن "الداخل" .
  - والخط الأفقى يعزل مصر عن سوريا (بوطن قومى لليهود فى فلسطين طبقا للسياسة البريطانية من "بالمرستون" إلى "دزرائيلى" إلى "لويد جورج") .

وكانت فرنسا تريد سوريا الشمالية وتعتقد أن لها حقوقا تاريخية فى بيروت وجبل لبنان وما حولهما إلى وديان الشام ، بما فى ذلك دمشق وحمص وحلب وحماة والموصل (شمال العراق) .

وفى مقابل ذلك فإن بريطانيا كانت تريد إلى جانب مصر والسودان منطقة ما بين النهرين (العراق) والخليج . كما أن عينها كانت على فلسطين ، فهى لازمة لخطتها فى الفصل ما بين مصر وسوريا .

٢ ـ ولم يكن مكتب القاهرة راضيا عن هذه الخطوط العريضة ، معتقدا أن لندن أعطت لباريس فيها أكثر مما تستحق . ولأن باريس كانت تشك فى النوايا البريطانية ، فإنها أرسلت إلى القاهرة خبيرا مقيما فى المفوضية الفرنسية هو "جورج بيكو" . وفتح "جورج بيكو" فى القاهرة فعلا مكتب اتصال كبيرا ، وراح يقيم منه علاقات وثيقة مع كثيرين من اللاجئين من الشام ، وبينهم كثيرون من الشخصيات المسيحية التى اختارت القاهرة موطنا فى ذلك الوقت هربا من الاضطهاد العثمانى . ثم إنه راح يرسم مع بعض قياداتهم خططا لمستقبل الحكم فى شمال سوريا بعد تحريرها من السيطرة العثمانية ..

٣ ـ وكان مكتب القاهرة متمسكا بحقه وبسلطته فى العمل . وفى هذا الوقت كان همه بالدرجة الأولى منصرفا إلى محاولة الاتصال بالداخل العربى رغم ما بدا من تراض على مستقبله ومصيره بين باريس ولندن .

---

(٢) كانت الإمبراطورية البريطانية قد طبقت هذه السياسة بالفعل فى الخليج، من رأسه عند البصرة نازلة منها إلى مضيق "هرمز" ومتجهة بعد ذلك غربا حتى عدن فى طوق ساحلى محيط بشبه الجزيرة العربية كله .

كان مشروع "عزيز المصرى" قد أوقف ، لكن هناك بدائل غيره راحت تطرح نفسها. وكان من أهم البدائل التى طرحت نفسها أن تركيا التى سارعت تعزز سيطرتها على ممتلكاتها الشرقية ، رأت استبعاد الشيوخ وزعماء القبائل ممن راودها الشك فى ولائهم لها، وكان من بينهم والى مكة الشريف "حسين بن عون" . وبحكم آلية الفعل ورد الفعل فإن الشريف الذى كان يضمر الكراهية لتركيا ويخشى من إقدامها على خلعه لأسباب محلية بحتة ، مضى يساير ابنه الثانى الأمير "عبد الله" الذى كان من رأيه الاتصال بالإنجليز فى مصر والحصول على تأييدهم كثقل مواز لأية تصرفات تركية إزاء والى مكة .

وكان ذلك يتفق على نحو أو آخر مع خطط بريطانيا فى الاهتمام بالداخل الذى لم يتم الاتفاق عليه بين باريس ولندن ، على عكس الساحل الذى تم الاتفاق عليه

وفى البداية فإن مكتب القاهرة كان على استعداد لأن يتصل بالشريف "الإدريسى" والى عسير . ولكن حكومة الهند اعترضت طريقه مرة أخرى لأن عسير ملاصقة لعدن التى تحتلها بالفعل قوات حكومة الهند .

٤ ـ فى نفس الوقت فإن القوميين العرب من أنصار الاتجاه الإسلامى فى مصر ، وزعيمهم فى ذلك الوقت هو الشيخ "رشيد رضا" (تلميذ الإمام "محمد عبده" ومحرر جريدة "المنار" العتيدة ـ راحوا يتصلون بمكتب القاهرة وشاغلهم هو المحافظة على الخلافة ونقلها من الخلفاء الأتراك إلى خلفاء من المسلمين . وكان مصير الخلافة يطرح نفسه بالفعل بعد هزيمة تركيا . وكان هناك إحساس عام بأن مستقبل الخلافة يشغل بال جماهير عربية وإسلامية واسعة . وكان على الحكومة البريطانية أن تواجه هذه المشاعر بتصرف يهدئ الخواطر ويطمئن جموع المسلمين فى العالم العربى وخارجه .

٥ ـ ومن أثر هذا كله أن وزير الخارجية البريطانى السير "إدوارد جراى" بعث ببرقية إلى السير "هنرى ماكماهون" المعتمد البريطانى فى مصر ، جاء نصها على النحو التالى :

" إنك مخول إذا وجدت ذلك مناسبا أن تعلن أن حكومة صاحب الجلالة سوف تصر ضمن شروطها بعد النصر على أن تقوم حكومة إسلامية مستقلة تنتقل إليها مسئولية الخلافة . إنك لست مطالبا الآن بأن تقول أى شىء عن حدود هذه الدولة الإسلامية ، و يكفيك أن تقول بطريقة دبلوماسية إن أمر الخلافة سوف يقرره المسلمون ودون تدخل من قوى أجنبية . وإذا قرر المسلمون قبول خلافة عربية ، فإن هذا القرار سوف يكون موضع الاحترام من جانب حكومة صاحب الجلالة ."

□

وبـدأت هذه الخطـوط تتلاقى فى القاهـرة عندما جاء الأمير "عبد اللــه" إليها لفتــح أول قناة اتصال بين والـده الشريف "حسـين" والى مكـة وبين دار المعتمــد البريطـانى فـى القاهــرة ممثـلا للحكومـة البريطانيـة . وبــدأ الاتجـاه إلى الهـاشميين فـى مكـة (الشـريف "حســين" وأبنــاؤه ، وبالذات "عبد اللـه" و"فيصـل") ، لكى يكونوا الركـيزة المبدئيـة لفكـرة الخلافــة الإسلاميـة .

وفى اتصالات لاحقة مع مكتب القاهرة قـدم الشـريف "حســين" خريطـة لمستقبل دولـة عربية إسلاميـة تنتقـل إليها خلافـة المسلمـين . ولاحـظ مكتب القاهـرة على الفور أن خريطـة الشريف "حسـين" تتفـق إلى حـد كبير مع ما كان يقول به كـل مـن "عزيـز المصرى" والشـيخ "رشيد رضـا" ، رغم أن أولهما كان يمثل التيار القومـى ، والثـانى يمثـل التيـار الإسـلامى . وكتب السير "هنرى ماكماهون" إلى وزيـر الخارجيـة البريطـانى ـ السـير "إدوارد جــراى" ـ يقـول لـه :

" إن كبير خبرائى فى الشئون العربية "رونالد ستورز" (وهــو شخصية بـارزة فى المخابرات البريطانية فى الشرق الأدنــى ومؤلـف كتـاب شـهير هـو "مشرقيــات" Orientations) يرى أن هناك تطابقا واضحـا بين الأفــكار التـى يعرضهـا الشـيخ "رشيد رضـا" وبين خطـة الشريف "حسـين" ، خصوصا فيمـا يتعلـق بمسـألة حـدود الدولة العربية المستقلة المقترحة ، الأمر الذى يقطـع بأن الشيـخ على اتصال بشريـف مكـة . كذلك فإن هذه الخطـط لا تبتعد كثيرا عما قاله "عزيـز بـك المصرى" . ويظهـر أن هناك اتصالا من نـوع ما بين الجميـع ."

وكانت الخريطة الأولى التى بعـث بها الشريف "حســين" إلى القـاهرة لا تتوافـق بـالطبع مع التنسيق المتفق عليه بين لنـدن وباريـس . فلم يكن فيها ذلك الفـاصل بـين مصــر وسـوريا (أفقيا)، ولا كان فيها ذلك الفاصل بين الساحـل والداخـل (رأسيا) فى العالم العربـى . وإنمـا كانت خريطة الشريف "حسـين" تشمل سوريـا كلهــا بمـا فيهـا فلسـطين ، والعـراق ، وشـبه الجزيرة العربية . ثم إن الخريطة لم تدخل مصــر فـى إطارهــا لأن مصــر كـان لهـا وضـع خاص مختلف إلى حـد ما عن بقيـة العالم العربـى ، كما أن الأسرة المالكة فيها ـ وهــى أسـرة "محمد على" ـ كانت ذات وضع متمـيز يفـرق بينهـا وبين كل الأسـر القبليـة الحاكمـة وقتهـا فى المنطقـة .

وكانت الخطـط والخرائـط لا تزال بعد فــى مراحـل الإعـداد الأولى ، ومـع ذلـك فـإن مـا تسرب من أمرها دعـا أطـرافا كثيرة إلى التطـير من أمرهـا . وكـان أول المتطـيرين هـو حكومـة الهنـد التى لم تكن تريد بالقطع حكومة إسـلامية عربيـة مسـتقلة ــ حتـى وإن كـانت مواليـة لبريطانيا ـ مجـاورة لشبه القــارة الهنديـة . وتعللـت حكومة الهنــد فى معارضتهـا لما يجرى

فى القاهـرة من مناقشات حول مستقبل العالم العربـى ومستقبل الخلافة ، بأن صديقهـا "ابـن سعود" حاكم نجـد ، وهو على صلـة وثيقـة بها ، لن يقبل بأى حال من الأحوال أن يعطـى بيعته للشريف "حسـين" خليفة للمسلمين ، ولن يقبـل بنفس الدرجة سلاطين وشـيوخ اليمـن وعسـير وغيرهما من الأقالـيم العربية الواقعة فى اختصاص حكومـة الهنـد .

وعلـق "جـراى" وزيـر الخارجية البريطانى على هذه البرقية بعبـارة كتبها على هامشـها قـال فيها : "من الذى قـال لنـائب الملـك فـى الهنـد إننـا نريـد حكومـة عربيـة موحـدة ومستقلـة؟"!

وكان التعليـق بليغا فى دلالتـه !

وأما مصدر المعارضة الثانى فقد كان باريـس التى أحست أن بريطانيـا تجـرى اتصـالات ومشاورات وترتيبات فى المشرق العربـى دون تشاور معها .

وهنا طلـب "جورج كليمنصو" ـ رئيس الوزارة الفرنسـية ـ مـن نظـيره البريطـانى ضـرورة الاتفاق بين الحليفين الكبيرين ، على مستقبل المنطقة بطريقة أوضح وأصـرح . ووافقت لنـدن على الطلب الفرنسـى حتى لا يتعقد مسار الحـرب ، وتقـرر تـأليف لجنـة بريطانيـة فرنسـية تجتمع فى باريس لكـى تضـع خريطـة جديـدة للشـرق الأوسـط تعـدل فـى قسمـة التركـة العثمانية بين القوتين الكبيرتين . واختارت فرنسا رجلها فى هذه اللجنـة وهـو قنصلهـا العـام فى القاهـرة "جورج بيكـو" ، كما أن الحكومة البريطانية اختارت السير "مارك سايكس" لكى يكون ممثلها فى مقابل "بيكـو" .

□

لا يزال ظهور "مارك سايكس" على مسرح الشرق الأوسط والدور الذى قـام بـه فـى تلـك اللحظة لغـزا من الألغاز . ولم يكن "مارك سايكس" يهوديا وإنما كان كاثوليكيا ، وكان إضافة إلى ذلك صهيونيا بالمعنى المسيحـى . ويمكن أن يقال إضافـة إلى ذلـك إن التأثـيرات اليهوديـة عليه كانت غالبة ، فوالدته الليدى "هنريتا سايكس" كانت لسنوات طويلـة عشـيقة للسياسـى البريطانى الشهير "بنجامين دزرائيلى" أول وآخر يهودى يتـولى رئاسـة الـوزارة فـى بريطانيـا (وذلك طبقا لما ورد فى تاريخ حياته المعتمد الذى نشرته "جين رايدلى" فى لندن سنة ١٩٩٥).
وكان "مـارك" ابن "هنريتا" موضع اهتمام "دزرائيلى" الذى ظـل فى رئاسة الوزارة أو خارجها سياسيـا واسع النفوذ شديد الارتبـاط بـالفكرة الصهيونيـة ، مؤمنـا وعـاملا مـن أجـل توطـين اليهود فى فلسطـين . ومن المعقول أن كثيرا من قناعات "دزرائيلى" رسخت فى وعـى "مـارك

سايكس" من أيام طفولته وشبابه ، كما أن شخصيته تأثرت أيضا بروح المغامرة واللامبالاة التى اشتهر بها "دزرائيلى" .

وقبل الحرب كان "مارك سايكس" قد أصبح عضوا فى مجلس العموم البريطانى ، واشتهر ـ بالفعل ـ بتعاطفه مع اليهود ومع الحركة الصهيونية . وكانت صلاته وثيقة بكثيرين منهم ، وأولهم اللورد "روتشيلد" .

وطبقا لرواية "مارك سايكس" نفسه فإنه فور نشوب الحرب التحق بفرقته وذهب معها إلى خنادق القتال فى فرنسا . وذات يوم من ربيع سنة ١٩١٥ (بعد نشوب الحرب بعدة شهور) كان اللورد "كيتشنر" ـ قائد القوات البريطانية السابق فى مصر والقائد العام للجيش البريطانى وقتها ـ يتفقد مواقع الجبهة فى فرنسا ، ووصل إلى مركز قيادة متقدم ، فإذا عينه تقع على "مارك سايكس" . ويروى "مارك سايكس" فى مذكرة كتبها أن اللورد "كيتشنر" فوجئ به موجودا فى جبهة القتال ، فوجه إليه إحدى نظراته التى اشتهرت بحزمها ونفاذها، وقال له بحدة : "سايكس ، ماذا تفعل هنا؟" ورد "سايكس" قائلا لـ "كيتشنر" : "أؤدى واجبى يا سيدى" . وقال له "كيتشنر" بسرعة : "مكانك فى هذه الحرب ليس هنا ، مكانك فى الشرق ، فاذهب إلى هناك" . ثم استطرد "كيتشنر" محددا أمره وقائلا لـ "مارك سايكس" : "سلم كتيبتك الليلة إلى نائبك وتوجه إلى لندن ، وستجد هناك تعليمات تنتظرك بما يتعين عليك أن تعمله" .

□

وعندما وصل "مارك سايكس" إلى لندن عرف أن مهمته فى الوقت الراهن هى رسم خريطة الشرق العربى بالتنسيق مع فرنسا ، بما فى ذلك الاتفاق على قسمته بين القوتين. وسافر "سايكس" من لندن إلى القاهرة ، ثم عاد بعد ذلك إلى باريس ليلتقى بـ "جورج بيكو" ـ الذى أصبح قنصل فرنسا فى القاهرة ـ ويبدأ معه المفاوضات التى انتهت بينهما بالاتفاقية التى اشتهرت باسم "سايكس ـ بيكو" .

إن الاتفاقية التى وقع عليها الاثنان ظلت سرا من أسرار الحرب حتى قامت حكومة "سان بيتسبرج" المؤقتة بعد سقوط حكم "آل رومانوف" فى روسيا ، وبعد قيام الدولة البولشفية فيها ، بإذاعة نصوصها وخرائطها . وأحدثت إذاعتها صدمة كبرى فى العالم العربى.

وكان أكثر من أصيبوا بالصدمة هو المعتمد البريطانى فى القاهرة السير "هنرى ماكماهون"، بالإضافة إلى مكتب المخابرات فيها (مكتب القاهرة) الذى يشرف عليه

"جلبرت كلايتـون" ، "لأن ما فيها جاء متناقضـا فـي كثير منـه مـع كـل مـا كـانت تجـرى مناقشـته مـن خـلال الاتصـالات مـع الشـريف "حسـين" وأبنائـه ، وبـالذات "عبـد اللـه" و"فيصـل" ."

وبالفعل فإن الأطراف العربيـة جميعها أخذت على غـرة ، فخريطة "سايكس ـ بيكـو" التزمت بالتقسيم بين "الساحل" و"الداخل" ، وهو أمـر لم يكن الشريف "حسـين" ، ولا كـان القوميـون والإسـلاميون العـرب ـ مـن أنصـار مشـروع الدولـة العربيـة المستقلـة والخلافـة الإسلاميـة العربية ـ على درايـة بـه . ثم إن الخريطـة ـ بعـد ذلـك ـ كـانت قاطعـة فـي أن فرنسـا سوف تحصـل على سوريـا ، وهذا أمـر يعارضـه الشريف "حسـين" ، كمـا يعارضـه كل الثوار العـرب ، وهو كذلك أمـر لا يوافق عليـه المركـز الإمـبراطورى فـي القـاهرة ، وعلـى رأسـه المعتمد البريطانى فى مصـر السير "هـنرى ماكمـاهون" ، ومكتـب المخـابرات (مكتـب القـاهرة) الـذى يرأسـه "كلايتـون". وكـان رأى هـؤلاء جميعـا ، ومعهـم القـائد العـام للقـوات البريطانية فى مصـر، أن فرنسا بوجودها فى سوريا سوف تكون قريبة أكـثر ممـا ينبغـى مـن قناة السويس ، مما يعطيها الفرصة لإثارة المتاعب أمام بريطانيا فى مصـر ، مع العلم ـ علـى حد تعبير السير "هـنرى ماكماهون" ـ بأن "أصدقاء اليوم يمكن أن يصبحوا أعـداء الغـد ، وأن الحلفاء قد يتحولون إلى أضـداد إذا ما تغـيرت الظـروف" .

وكانت ذريعة المعتمد البريطـانى فـى مصـر وكذلـك مكتـب القـاهرة فـى تحفظهمـا إزاء الاتفاقية أن نصوصها ظلـت سـرا عليهما ـ رغـم مسؤلياتهما الإمبراطوريـة ـ ، ثم إن الشريف "حسـين" وكافة الأطـراف العربيـة القوميـة.والإسلاميـة سوف يعتبرون المعاهدة خيانـة لهم ، وفى هذا الوقـت الحـرج بالذات فإن ذلـك قـد يـؤدى إلى مضاعفـات خطـيرة .

والغريب أن المعتمد البريطانى فى القاهرة تلقى تعليمات بإبلاغ الشريف "حسـين" أن مـا قيل عن خريطـة مزعومة تـم الاتفاق عليها لتقسيم المشرق بين بريطانيا وفرنسا ، هو "محـض دعايـة مغرضـة قـام بهـا البلاشفـة الملاحـدة فـى روسيـا لإفسـاد الصداقـة العربيـة ـ البريطانيـة".

إن الشريف "حسـين" ـ رغم شكـوك راحت تعاوده بين حـين وآخر ـ كان على اسـتعداد لأن يصـدق ما تقوله الحكومة البريطانية . وربما أنه كان لا يزال بعد مؤمنا بـ "وعـد الشـرف" الذى تقطعه الحكومات الكبرى على نفسها لأصدقائها فى الحـروب . أو ربما أن وعيـه بأمـور السياسة الدولية كان ما زال مأخوذا بتجاربـه القبليـة السـهلة والبسـيطة . وأمـا الشـخصيات العربية من القوميين والإسلاميين الذين التفوا حوله وجعلوا منه رايـة ينـاضلون تحتهـا ، فقـد كانت صدمتهم كبيرة ، وضاعفت من وقـع الصدمـة حادثة غريبـة وقعـت فـى ذلـك الوقـت . فقـد حـدث والجيش البريطانى يتقدم تحت قيادة الجـنرال "اللنـبى" إلى تخـوم فلسـطين أن

اقتحم الأتراك مبنى القنصلية الفرنسية في بيروت ، فإذا هم هناك يعثرون على قائمة كاملة بأسماء الزعماء السوريين الذين يتعاونون في حركة الثورة العربية مع الشريف "حسين" ، وكان أن قاموا بتشكيل محكمة عسكرية أصدرت حكم الإعدام على أربعة عشر من هؤلاء الزعماء ، وجرى تنفيذ الحكم فيهم فعلا بعد أيام من صدوره ، والتف حبل المشنقة على صفوة من الزعماء السوريين من أنصار دولة الخلافة العربية الجديدة . وأدى ذلك ومضاعفاته إلى نوع من الإحباط في صفوف الثورة ، تبدى ضرره في العلاقات بين العناصر القومية من الضباط والتجار والأعيان والموظفين ، وبين القيادة القبلية المتمثلة في الشريف "حسين" وأبنائه .

كان هناك اعتقاد جازم في صفوف الثورة العربية ومواقعها في الشام ، بأن الأتراك لم يعثروا على هذه القائمة بأسماء القادة السوريين مصادفة ، وإنما كان الأمر ترتيبا فرنسيا قصد منه الخلاص من العناصر القومية المحركة للثورة والفاعلة في صفوفها ، والمعارضة لتقسيم سوريا، والمطالبة بدولة عربية موحدة . ومن المفارقات أن مكتب القاهرة البريطاني كان مشاركا في هذه الظنون ، ولكنه مع ذلك أكمل اتصالاته مع الشريف "حسين" وكأن شيئا لم يحدث .

٤

الشريف حسين

" المفاوضة على الحدود والتخوم سابقاً لأوانها وهى مضيعة للوقت الآن "

(المعتمد البريطانى فى مصر "ماكماهون" فى خطاب إلى شريف مكة)

يستطيع أى قارئ لمجموعات الوثائق البريطانية لرئاسة مجلس الوزراء ولوزارة الخارجية ولوزارة المستعمرات ولوزارة الحربية ولوزارة شئون الهند ، أن يكتشف بدون عناء أن السياسة البريطانية ، لم يكن فى نواياها ولا فى خططها ما يشير إلى أنها تريد أن تفى بكل التعهدات التى قطعتها على نفسها أثناء الحرب . يستوى فى ذلك تلك العهود التى اتفقت عليها مع فرنسا بمقتضى اتفاقية "سايكس ـ بيكو" ، أو تلك التى أعطتها لقيادات الثورة العربية فى ذلك الوقت : الشريف "حسين" وأبناؤه ، أو "عزيز المصرى" ورشيد رضا" ، وغيرهم .

والشاهد أن أكثر ما يكشف الرغبات الحقيقية للحكومة البريطانية ، هو مجموعة محاضر وزارة الحرب التى ناقشت الاستراتيجية العليا لبريطانيا فى منطقة الشرق الأوسط . وقد اعتمدت هذه المناقشة بالدرجة الأولى على تقرير قدمه اللورد "كيتشنر" وزير الحربية ، وهو فى نفس الوقت خبير بقضايا المشرق من تأثير خدمته الطويلة فى مصر .

وفى مجموعة الوثائق السرية لمجلس الحرب البريطانى ، (مجموعة الوثائق التى تبدأ من محضر اجتماع لمجلس الوزراء رقم ١/٢٧ (مجلس الوزراء) إلى برقية وزارة الخارجية رقم م س ٦٣٥٤٩) ـ وهى مجموعة يضمها دولاب كامل فى محفوظات سنوات الحرب وتصل إلى

قرابة ثلاثة آلاف صفحة ـ فإن صورة النوايا والخطط البريطانية الحقيقية تتكشف على النحو التالى :

١ ـ إن بريطانيا يجب أن تحتفظ بسيطرة فاعلة على الساحل السورى بدءا من فلسطين وانتهاء بالإسكندرونة على الحدود التركية ، فتلك ضرورة لتكملة سيطرتها على الساحل المصرى فى شمال أفريقيا . وأقصى ما يمكن أن تسمح به بريطانيا هو أن تترك لفرنسا جزءا من ساحل سوريا الشمالى تحت اشتراطات معينة . ولما كان احتلال القسم الأكبر من الساحل السورى بأكمله قد يثير مشاكل مع فرنسا ، فإن مواقع منه يمكن أن يسمح لها بطابع خاص يستجيب لمطالب السيطرة البريطانية . (وكان التفكير الذى ورد فى مناقشات مجلس الحرب هو أن يكون هناك موزاييك من القوميات والأديان فى منطقة الساحل . وقد أشار اللورد "كيتشنر" فى هذه النقطة إلى حبات عقد بينها : مسلمون فى سيناء ـ يهود على ساحل فلسطين الجنوبى ـ مسيحيون فى وسط الساحل السورى ـ طوائف عربية غير سنية فى شمال الساحل السورى ـ ثم يكون من شأن هذا الموزاييك المتجاور وربما المتنافر أن يجد لنفسه مصلحة بشكل من الأشكال مع بريطانيا تحقق هدفا مزدوجا : يتخفف الموزاييك الساحلى من ضغط الداخل عليه ، وفى ذات الوقت فإن ذلك يعطى لبريطانيا ـ إذا استلزمت مصالحها ـ منافذ تضغط منها على هذا الداخل نفسه).

٢ ـ إن الأماكن المقدسة لكل الأديان فى الشرق يجب أن تكون تحت الحماية البريطانية. وعلى لسان "كيتشنر" نفسه فقد وردت عبارة قال فيها أثناء مناقشات وزارة الحرب : "إن الأماكن المقدسة للـ"محمديين" (كتبت فى محضر الجلسة Mohametans) فى مكة وفى المدينة يجب أن تكون تحت الحماية البريطانية بطريق غير مباشر لمراعاة التعصب الإسلامى . وكذلك يجب أن تكون كربلاء والنجف فى العراق . ونفس الشىء ينطبق على كنيسة القيامة وقبة الصخرة وحائط المبكى فى القدس . فذلك يعطى الإمبراطورية البريطانية حق أن تواجه العالم باعتبارها حامية كل المقدسات الدينية ."

٣ ـ إن بريطانيا يمكن لها أن تفكر جديا فى التمهيد لإقامة خلافة إسلامية عربية شريطة أن تجد "البيت الإسلامى" الذى تعطيه تأييدها فى مقابل ضمان ولائه لها . ومن المفهوم أن يكون قيام الدولة العربية الإسلامية محصورا فى الداخل الصحراوى من العالم العربى ، فهذه المنطقة بين الخليج الفارسى والبحر الأحمر سوف تظل مهمة للإمبراطورية ولضرورات الدفاع عنها .

٤ ـ إن بريطانيا لا بد أن تضمن سيطرتها على ما بين النهرين (يقصد العراق) لأن هذه هى المنطقة التى يمكن منها منع روسيا من الوصول إلى المحيط الهندى . ولا بد لبريطانيا أن تمد فيها وتحت إشرافها خطوط مواصلات ـ ضمنها سكك حديدية تمتد من الموصل إلى البصرة ـ لربط شبكة المواصلات الإمبراطورية .

□

كانت هذه هي الخطوط الاستراتيجية . وأما أساليب تنفيذها فإن الوثائق البريطانية تتكفل باعطاء صورة عنها ، وبالذات الوثيقة رقم ٢٧٦٨/٧٨٣ ـ ٣٧٩ ، وهي تحمل تعليمات موجهة إلى السير "هنرى ماكماهون" المعتمد البريطاني في مصر ، و إلى البريجادير "جلبرت كلايتون" رئيس مكتب القاهرة ، وقد جاء فيها ما يلي :

" إن الوقت قد أزف لكي يقوم العرب بدورهم في مساعدة المجهود الحربي البريطاني في المشرق . ونحن نرى أن ذلك يمكن أن يبدأ بدون نظر للحساسيات الفرنسية التي تريد منا أن نتشاور معهم في كل كبيرة وصغيرة . إنه من الضروري لنا أن نلاحظ أن لدينا صداقات مع العرب لا تملكها فرنسا . بل إن بعض أصدقائنا العرب يكرهون الحكومة الفرنسية أكثر من كراهيتهم لحكومة السلطان في إستانبول .

لقد ناقشنا أفكار عزيز المصري الجديدة كما عرضها عليكم . وكذلك ناقشنا أفكار غيره مثل نوري السعيد والسيد الفاروقي وحسن خالد والدكتور شهبندر ، وكذلك الشيخ رشيد رضا .

إننا نرى أن عزيز المصري يحمل أفكارا متشددة وقد يثير صعوبات في المستقبل ، ولذلك فإن التعامل معه يجب أن يكون بحذر دون اعطائه الفرصة لكي يتنصل من التعاون معنا . وفي نفس الوقت فإن نوري السعيد يظهر قدرا من الاعتدال يشجع على التعامل معه . وأما الشيخ رشيد رضا فيمكن ترك أمره إلى مرحلة لاحقة .

وفي الاتصالات مع هؤلاء جميعا فإننا نريد مراعاة القواعد التالية :

١ ـ إن التعامل مع الشيوخ أثبت أنه أفضل ، فمطالبهم بسيطة ومحددة ، وهم لا يضيعون الوقت مثل الآخرين في تفاصيل لم يحن وقتها بعد .

٢ ـ ليس من الضروري لنا أن نتعامل مع كل من يتصل بنا على نفس المنهج . فكل واحد من العرب الذين يتصلون بنا له منطقه وله أهدافه .

٣ ـ يجب أن نحاذر في هذه المرحلة من إعطاء أية تعهدات تفصيلية ومحددة ، خصوصا بشأن المطالب الخاصة باستقلال العرب . فنحن في هذه المرحلة من الحرب لا نستطيع أن نربط أنفسنا بأكثر من وعود بسيطة تاركين التفاصيل إلى ما بعد الحرب .

٤ ـ ليس من الحكمة ترك الكتائب العربية تعمل في مواطنها عندما تبدأ عمليات الثورة لأن ولاء هذه الكتائب بين أهلها قد لا يكون مضمونا . ومن المستحسن أن يكون هناك تنسيق أفضل مع دلهي، لأن اللورد هاردنج قد تعهد بتدبير

قوات مسلمة من جيش الهند لأداء بعض الأعمال الرئيسية وخصوصا على خطوط المواصلات الحيوية .

٥ ـ لا بد من ملاحظة أنه في هذه المنطقة فإن مواقف معينة يمكن شراؤها بالمال بدلا من اضاعة الوقت والجهد في عمليات عسكرية قد لا تكون ضرورية . وعلى سبيل المثال فإننا عرضنا مليون جنيه استرليني على خليل بك قائد القوات التركية في العراق حتى يرفع الحصار عن القوة البريطانية المعزولة في "الكوت" تحت قيادة الجنرال "تاونسند" . وهذا نموذج يمكن تطبيقه في مواقع أخرى . "

كانت الترجمة المباشرة لمثل هذه التعليمات ـ وهناك اشارات متناثرة في كل المجموعة لبريطانية في تلك الفترة ـ تظهر أسلوبا في التعامل يعكس أساسيات واضحة لا لبس فيها :

● إن الحكومة البريطانية تعطي نفسها حق العمل منفردة في كل المنطقة . وهي تعرف أن فرنسا لها مطالب تاريخية واستراتيجية قد تتمسك بها . لكن المرونة مطلوبة . ففي فترة من الفترات يكون التأجيل أو السكوت أسلم ، وفي فترة أخرى تستطيع بريطانيا أن تتصرف على الأرض بما يناسب مصالحها ، ثم تتصور لنفسها القدرة على تهدئة مشاعر فرنسا وتطويع عصبية ممثليها (مثل "جورج بيكو") ، وحجتها عليهم أن العرب لا يريدون فرنسا ، ثم إن تعاون هؤلاء العرب مع الحلفاء ضروري الآن . وبالتالي فإن فرنسا مطلوب منها أن تضبط أعصابها وتترك بريطانيا تتصرف بحرية ، وهي سوف تفعل ذلك مراعية لضرورات الحرب ولصالح النصر .

● إن الحكومة البريطانية تحاول التفرقة بين العناصر التقليدية (السلطنات والقبائل والمشايخ) وبين العناصر الجديدة في العالم العربي (الضباط والتجار والأعيان والمفكرون). ومن أثر هذه التفرقة يمكن أن يحدث تنافر بين الطرفين يكون الممثلون السياسيون البريطانيون هم المرجع فيه والحكم .

● إن الحكومة البريطانية يمكن أن تمارس مناورات تتكفل بالتفرقة داخل معسكر العرب التقليديين المطالبين بالملك والنفوذ ، وداخل معسكر العرب الذين يمثلون التيار الجديد المطالب بالحرية والاستقلال . والمقصود أن يكون من شأن تطور الأمور وضغوط الحوادث أن يتعمق الخلاف بين التقليديين ـ مثل الهاشميين والسعوديين ـ وأن تترسخ العداوة بينهم . كما أن العناصر الجديدة ـ تحت نفس الضغوط ـ سوف تواجه تباعدا وخصاما بين أفرادها الذين سوف ينقسمون بالتأكيد إلى متشددين يطلبون التعهدات مسبقة وتفصيلية مثل "عزيز المصري" ، وآخرين معتدلين يقبلون بالتعاون الآن على أمل وضع التفاصيل بعدالحرب مثل "نوري السعيد" .

● إن الحكومة البريطانية خلال هذا كله لن تقدم أى تعهدات أو ضمانات تقيد حريتها مستقبلا وبعد انتهاء الحرب بأية نصوص محددة أو قاطعة فى شأن المستقبل . وليس من حق أحد أن يحاسبها أو يطلب منها إيضاحا على نصوص تذاع بواسطة طرف من الأطراف، فتلك كلها إما دعايات سياسية ، وإما ضرورات ظروف سوف يتكفل النصر بتوضيح حقيقتها جميعا وتحديد قيمة كل منها .

□

وعندما بدأت الثورة العربية تقترب من مرحلة العمل الفعلى ، كانت العناصر الجديدة فى العالم العربى فى ميادين القتال فى الحجاز ـ وفى مواقع عديدة فى الشام والعراق ـ بعيدة إلى حد كبيرعن المراسلات التى تدور بين الشريف "حسين" وبين السير "هنرى ماكماهون" .

وفى نفس الوقت كان الإنجليز ـ بصلات مباشرة ـ أقرب إلى خطط الشريف "حسين" منهم إلى العناصر القومية صاحبة حلم الثورة والدولة العربية المستقلة . وكان أبرز تواجد بريطانى مع الشريف يتمثل فى "توماس إدوارد لورانس" ضابط الارتباط البريطانى الذى اختير من مكتب القاهرة ليتولى التنسيق بين مكتب القاهرة وبين "قيادة الثورة العربية فى الحجاز".

وكان "لورانس" قد أعجب بثالث أبناء الشريف "حسين" ، وهو الأمير "فيصل" ، على حساب ابنه الثانى "عبد الله" ، والذى كان أرشد الأبناء وأكثرهم قربا من دائرة الاتصالات بين والده وبين القوى العربية المشاركة فى الثورة .

وكان رأى "لورانس" أن "عبد الله" أكثر ثقافة وألمع ذكاء ، لكنه رجل يصعب الاطمئنان إليه . وأما "فيصل" فقد قال فى وصفه باختصار : "عندما قابلته لأول مرة عرفت أنى عثرت على الرجل الذى جئت إلى الصحراء العربية باحثا عنه" .

وكان "لورانس" يغرى "فيصل" بأن يتقدم بما لديه من قوات وبأسرع ما يمكن إلى العقبة، ومنها إلى دمشق ، وبعدها إلى الإسكندرونة ، لكى يقطع طريق التراجع على الجيش التركى عندما تهاجمه القوات البريطانية الزاحفة على فلسطين ، وتعمل فى مؤخرته فى الوقت الذى يضغط فيه الجيش البريطانى على مقدمته .

ومن المفارقات أن جيش الأمير "فيصل" الذى اندفع شمالا إلى العقبة كان يضم قوات مدفعية مصرية رتبها "مكتب القاهرة" وألحقها بجيش "فيصل" .

وفى هذه الظروف كتب السير "هنرى ماكماهون" المعتمد البريطانى فى مصـر إلى الشريف "حسين" رسالـة جـاء فيها بالنـص :

" إلى السيد الحسيب النسيب سلالة الأشراف وتاج الفخار وفرع الشـجرة المحمدية والدوحة القرشية الأحمدية صاحب المقام الرفيع والمكانة السامية السيد ابن السيد والشريف ابن الشريف الجليل المبجل دولتلو الشريف حسـين سيـد الجميع أمير مكـة المكرمة قبلة العالمين ومحط رحال المؤمنين الطائعين عمت بركتـه النـاس أجمعين .

بعد رفع رسوم وافر التحيات العطرة والتسليمات القلبية الخالصة من كل شائبة نعرض أن لنـا الشرف بتقديم واجب الشكر لإظهـاركم عاطفـة الإخـلاص وشرف الشعور والإحساسات نحو الإنجليز . وقد سرنا علاوة على ذلك أن نعلم أن سـيادتكم ورجالكم علـى رأى واحـد وأن مصالح العـرب هـى نفس مصالح الإنجليز والعكس بالعكس . ولهذه النسبة فنحن نؤكد لكم أقوال فخامة اللورد كيتشنر التى وصلت إلى سيادتكم . . . ، وهـى التـى كـان موضحـا بهـا رغبتنـا فـى استقلال بـلاد العـرب وسكانها مع استصوابنا للخلافة العربيـة عند إعلانها .

وإنا نصرح هنا مرة أخرى أن جلالـة ملـك بريطانيـا العظمـى يرحـب باسـترداد الخلافة إلى يـد عربـى صميم من فروع تلك الدوحـة النبويـة المباركـة .

وأما من خصوص مسألة الحدود والتخـوم ، فالمفاوضـة فيهـا تظهـر أنهـا سابقة لأوانها وتصرف الأوقـات سـدى فـى مثـل هـذه التفاصيل فـى حالـة أن الحـرب دائرة رحاها ."

وكان الشريف "حسـين" فى عجلة من أمـره ، ولم يتوقـف كثـيرا عنـد حديـث الحـدود والتخوم كما فعلت العناصر العربية القوميـة (مثل "عزيـز المصـرى" و"رشيد رضـا" وغيرهما) . وهكذا فإن الشريف "حسـين" رد على السير "ماكماهون" كما يلـى:

" إلى حضرة ذى الأصالة فخامة نائب جلالـة الملك دام مرعيا

وبعـد ،

فبأيدى التوقير والاحتشـام تلقينـا رقيمكـم (خطـابكم) الأخـير ، وإن مضامينـه أدخلت علينا مزيد الارتياح والسرور لحصول التفاهـم المطلـوب والتقـارب المرغـوب . أسأل اللـه أن يسهل المقاصد وينجح المساعى ، ومن الإيضاحات الآتية نفهـم الفخامـة الأعمال الجارية والأسباب المقتضيـة .

أولا ـ قد أعلمنا فخامتكم بأنا بعثنا بأحد أنجالنا إلى الشام ليرأس ما يقتضي عمله هناك .....

.....

ثانيا ـ عزمنا على إرسال نجلنا الكبير إلى المدينة المنورة بقوة كافية ليكون دعما لأخيه الذى بالشام .....

بقى علينا بيان ما نحتاجه والحالة هذه هو :

أولا ـ مبلغ ٥٠٫٠٠٠ جنيه ذهبا لمشاهرة القوات المجندة ونحوها مما ضرورته تغنى عن بيانه. فالرجا إحضارها بوجه السرعة الممكنة .

ثانيا ـ إحضار ٢٠٫٠٠٠ كيس أرز و ١٥٫٠٠٠ كيس دقيق و٣٠٠٠ شعير و١٥٠ كيس بن قهوة ومثلها سكر ومقدار ١٠٠ صندوق من النوع المرسل منه مرميتين طيه

.....

.....

النقود المطلوبة يقتضى إرسالها فى الحال إلى أمير بورسودان وسيرده من طرفنا معتمد يتسلمها إما دفعة أو دفعتين على حسب استطاعته . وهذه علامة اعتماد الرجل (T) ."

٥

لـورانـــــــــس

" بـسيفـك لا بـسيـف الإنجليز "

(قصيدة لشاعر الملك "عبد العزيز فى وصف دخـول الأمير فيصل إلى دمشق)

عند هـذا المنعطـف الخطـير من التاريـخ العربـى الحديـث لم يكن العـرب يتفاوضـون أو يتحاورون مع العالم باعتبارهم قـوة لها رأى ولها دور فى مستقبل المنطقة التى يعيشون فيها . ولقد كان مؤسفا فى تلك اللحظة أن العناصر القومية التى كان يمكـن أن تتوافـر لديهـا المعرفـة وبعـد النظـر الكافيان للمشاركة فى صنـع المستقبل بعـدت وغابـت .

ومن ناحية أخرى ، فإن الشريف "حسـين" راح يحـاول أن يديـر أمـوره مـع الحكومـة البريطانية بطريقة مستقلـة ، لكنه لم يكن يملك المعرفـة بشئـون العالـم أو الثقافـة السياسـية الكافية للتعامل مع خطـط إمبراطورية واسعة ومعقدة . وقد بـدأ يحس على نحو ما أنـه حتـى أولاده يتصرفون بمعـزل عنـه .

ولم يكن الشريف "حسـين" راضيا فى أعماقه عن تقدم "فيصـل" مع "لورانس" إلى الشـام دون تشاور كـاف معه ودون أمـر صريح منه . وبدأت المخاوف تراوده مـن أن "فيصـل" يريـد سوريـا لنفسه . وفى ذات الوقت فإن "فيصـل" كان يشكـو لـ "لورانـس" ولغيره مـن الضبـاط الإنجليز "إن الوالـد لا يعـرف ما فيه الكفايـة عـن العصـر الحديـث ، وهـو غـير قـادر علـى التعامل مع عالم جديـد سوف يظهـر بعد الحـرب" .

وكان الأمير "عبد اللـه" لا يخفى ضيقه هو الآخر بـ "سياسات الوالد" ، ولا يكـف عـن إظهار قلقـه من انفـراد شقيقـه الأصغـر "فيصـل" برضـا الإنجليز دونـه ، وقـد أقلقـه أن "لورانـس" انفـرد بـ "فيصـل" وأخذه مع جيشـه فـى اتجـاه العقبـة ، وبعدهـا إلى دمشـق .

وبدوره فإن الأمير "عبد الله" سحب جيشه وراءه وتوجه هو الآخر شمالا حتى وصل إلى منطقة عمان فى شرق الأردن ، وتوقف هناك بمعسكره ينتظر ما سوف يحدث سواء فى جدة أو فى دمشق .

ولم تكن حكومة الهند راضية بالمرة عن سياسات مركز القاهرة ، معتبرة أن هذا المركز الذى أنشأته وقوته ظروف الحرب يرسم خططا قد تؤثر على الأوضاع فى الهند . وفى ذلك الوقت فإن السير "بيرسى كوكس" (رئيس مكتب دلهى) راح يناوئ خطط التعاون البريطانى ـ الهاشمى ، ويعطى كل تشجيعه وتأييده لأمير نجد "عبد العزيز آل سعود" ، ويشير له من طرف خفى بخلافة المسلمين ، فهو العربى الأصيل الخارج من قلب الصحراء ، والذى لم يتأثر بالثقافة وطرق الحياة التركية ـ كما حدث للهاشميين الذين عاش معظمهم سنوات شبابه فى إستانبول .

ويوم وصل "فيصل" بجيشه إلى مشارف دمشق بعد أن انضمت إليه أعداد من بقايا القوميين والوطنيين فى سوريا الذين كانوا يعللون أنفسهم بأى أمل يستبقى فى أيديهم ولو جزءا من حلمهم ، فإن سلطان نجد كان على استعداد لأن يسخر علنا من خصومه الهاشميين . ووقف شاعر بلاطه ، وهو وقتها "فؤاد حمزة" (أصبح فيما بعد سفيره فى تركيا) ، يلقى قصيدة يسخر فيها علنا من دخول "فيصل" إلى دمشق . وكانت بداية القصيدة بيتا يقول :

" بسيفك لا بسيف الإنجليز دخلت الشام "ايزى" ثم "ايزى"

مستعملا كلمة (easy) الإنجليزية ، ومعناها "سهل" ، لتكملة الشطرة الثانية من بيت الشعر وتركيب قافيتها على نفس الروى .

□

وكان التخطيط البريطانى لترتيب أمور الشام ينتقل بسرعة للتركيز على فلسطين ، وبالتحديد للعمل على إقامة وطن لليهود فيها يؤدى دوره المرسوم فى الاستراتيجية البريطانية .

وفجأة مرة أخرى عاد إلى الظهور فى القاهرة نفس الرجل الذى تولى اتفاقية "سايكس بيكو"، وهو السير "مارك سايكس" ، وقد جاء هذه المرة لكى يرتب لما بعد تقسيم العالم العربى ، وأوله التمهيد لإنشاء الوطن اليهودى الموعود فى فلسطين .

وتروى وثيقة وزارة الخارجية رقم ١٠٦٧٦٤ ـ ٣٧١/٢٤٧٦ بتاريخ ١٢ يوليو ١٩١٥ أن

القائد العام البريطانى فى مصـر الجنرال "ماكسويل" تحـدث فـى شـأن فلسطـين مـع السير "هـنرى ماكماهون" ، وعـرض عليه اقتراحا أطـال التفكير فيه وهو أن توضـع فلسطين تحـت الحماية البريطانية شأنها شأن مصـر ، ثم يعهـد بإدارتهـا إلى سلطان مصـر "لأن القـدس لا بـد فى هذه الظـروف أن تبقـى تحت الحمايـة الظاهـرة لأمـير مسلـم" .

كان السلطان "حسين كامل" هو سلطان مصـر وقتها ، وكانت شـواغله المحليـة تفـرض عليه همومـا تطـرد أى حلـم يتجاوز حدودهـا ، مما يدخله فى صـراع حـول مستقبل العالـم العربـى فى المشرق ، بما فيه الصراع على الخلافة بين الهـاشميين والسـعوديين الذيـن دخلـوا الحلبة الآن. ولم يكن الجنرال "ماكسويل" بهذا الاقتراح مهتما بوجود أمـير مسلـم (مصـرى) على القـدس ، وإنما كان ذلك بحثا عن غطاء يتيح الفرصة ودون متاعب كثيرة لإمكانية تغيير التوازن السكانى فى الأرض الموعودة . فقد كان عدد المستوطنين اليهود فى فلسطـين حتى هذه اللحظة لا يزيـد عن خمسين ألفـا . وكان يمكن لولاية سلطان مصـر على القـدس أن تـتصـدى لطموحات وطنيـة وقوميـة عربيـة معينـة ، بحيث تجـرى فى مناخ هـادئ عمليـة استبـدال بشـرى على نطاق واسـع ، يفسـح مجالا أكثر أمانـا لعشرات ألـوف من اليهود كان منتظرا أن يتوجهوا فـور انتهاء الحـرب إلى الوطـن الموعـود من معسكرات مؤقتة أقيمـت لهم فى أوروبـا.

□

كانت الحركة الصهيونية قد اجتازت مرحلة صعبة مـن حياتهـا أعقبـت وفـاة "تيـودور هيرتزل" فى يوليـو سنـة ١٩٠٤ .

وبعد وفـاة "هيرتزل" اختارت اللجنة التنفيذيـة مجموعـة صغـيرة مـن أعضائهـا ، لإدارة شئون الحركة الصهيونية حتى ينعقد مؤتمر صهيونى عـام جديـد يختـار زعيمـا آخـر . وكـان أبـرز أعضاء اللجنة المؤقتة "ناحوم سوكولوف" ، رفيق "هـيرتزل" وصديقـه ونـاقده فـى بعـض الأحيان . وكان أهـم ما واجـه هذه اللجنة أن عـرب فلسطـين تنبهـوا إلى خطورة المسـتعمرات اليهودية التى تظهر كـل يـوم فـى أنحـاء مختلفـة مـن وطنهـم . وكـانت مواقـع إنشـاء هـذه المستعمرات تشـى بخطـة أوسـع : فهى أولا أخصب الأراضى فى فلسطـين يـتم شراؤهـا ، ثم هى ثانيا أهـم المواقع الحاكمة على مفارق الطرق ، مما يشير إلى استعـداد للعمـل العسكـرى إذا اقتضـى الأمر . وبالفعل فإن الفترة ما بين ١٩٠٦ إلى ١٩١٤ (قيـام الحـرب العالميـة الأولى) شهـدت معارك دامية بين عـرب ويهود سقـط فيها قتلى وجرحى بالمئات فى معـارك سـاخنة وقـع أخطرها فى منطقة الناصـرة .

وكان من نتيجة وصول الأمر إلى درجة الاحتكام للسلاح أن المندوبين العرب فى المجلس النيابى العثمانى ، تقدموا فى مارس ١٩١١ بمشروع قانون يطلب وقف الهجرة الصهيونية الجماعية فى فلسطين . وقبل نشوب الحرب العالمية مباشرة كانت صيحات التحذير والإنذار تسمع فى كل قرية ومدينة فى الأرض المقدسة . وكتبت صحيفة "فلسطين" افتتاحية شهيرة كان أول سطر فيها يقول : "إن المستوطنين اليهود يزحفون على أرضنا ويسيطرون على بلادنا قرية بعد قرية، وبلدة بعد أخرى" .

وخلال السنة الأولى من الحرب العالمية الأولى فإن اللجنة التنفيذية للمؤتمر الصهيونى ، والمسئول عنها وقتئذ هو "ناحم سوكولوف" ، اعتبرت أن أمامها مهمتين :

١ ـ إنشاء وإقامة معسكرات مؤقتة لليهود النازحين من الشرق ومن البلقان فى أوروبا الغربية ، وترتيب أمورهم هناك حتى يمكن نقلهم بعد أن تخف المعارك إلى فلسطين .

٢ ـ إن اللجنة التنفيذية ينبغى أن تنتهز فرصة الحرب وإعادة رسم خريطة المنطقة من جديد بمقتضى اتفاقية "سايكس ـ بيكو" ، لكى تطالب بما تعتبره حقها فى فلسطين وتحصل عليه فى مناخ أصبح ملائما .

□

قبل الحرب وأثناء الحرب وبعد الحرب ، كانت السياسة البريطانية تعرف ما تريد، تفكر فيه وتناقش احتمالاته ، وتتردد مرة ثم تحزم أمرها وتتصرف . كانت التصورات القديمة لا تزال سارية . بل إن عملية تجديد طرأت عليها بتوصية تقدم بها رئيس الوزراء البريطانى "كامبل بانرمان" فى الفترة السابقة على الحرب مباشرة ، وجاء فيها بالنص : "إن إقامة حاجز بشرى قوى وغريب على الجسر الذى يربط أوروبا بالعالم القديم ، ويربطهما معا بالبحر الأبيض والبحر الأحمر هو مطلب يجب أن يكون هاديا لنا باستمرار . ويتعين علينا أن نضع فى هذه المنطقة وعلى مقربة من قناة السويس قوة معادية لأهل البلاد وصديقة للدول الأوروبية وعارفة لمصالحها . ومن المحتم أن نجد الوسيلة العملية لتنفيذ هذا المطلب ."

ولم يكن ذلك يعنى شيئا آخر غير إنشاء دولة يهودية فى فلسطين .

وأثناء الحرب طلبت الحكومة البريطانية سنة ١٩١٥ من السير "هربرت صمويل" ، أن يضع تصورا لما ينبغى أن يكون عليه أمر فلسطين بعد النصر . وكتب "هربرت صمويل" ،

بوصفه عضوا فى وزارة الحرب ـ إلى جانب كونـه يهوديـا وصهيونيـا أيضـا ـ مذكـرة بعنـوان "مستقبل فلسطين" تاريخها ٥ فبراير ١٩١٥ ، توصـل فيها إلى نتيجتـين :

١ ـ إنه مهما يكن من شأن أية اتفاقات مع فرنسا ، فإن فلسطين يجـب أن تخـرج مـن هذه الاتفاقيات ، لأن سيطرة دولة أوروبية عظمـى على موقع قريب من قناة السويس إلى هـذه الدرجة يشكل تهديـدا مستمرا ومخيفـا لخطـوط المواصـلات الإمبراطوريـة (البريطانيـة) . إن الحزام الصحراوى الذى تمثله سيناء استطاع أن يـؤدى دوره كحاجز إستراتيجى كـاف ضـد الأتراك، لكنه ليس كافيا للصمود أمام حملـة عسكرية تقـوم بهـا دولـة أوروبيـة قويـة . "ولا نستطيع أن نفترض أن علاقاتنا الطيبة مع فرنسا سوف تستمر كذلك طـوال الوقت ."

٢ ـ إن الحـل الذى يوفر أكبر فرصة للنجـاح ولضمـان المصـالح البريطانيـة ، هـو إقامـة اتحاد يهودى كبير تحت السيادة البريطانية فى فلسطين . إن فلسطين يجـب أن توضـع بعـد الحرب تحت السيطرة البريطانية ، ويسـتطيع الحكـم البريطـانى فيهـا أن يعطـى تسـهيلات للمنظمات اليهودية فى شراء الأراضى وإقامة المستعمرات وتنظيم الهجرة والمساعدة على التطور الاقتصادى بحيث يتمكن اليهود من أن يصبحوا أكثريـة فـى البـلاد . "هـذا مـع ملاحظـة أن هناك عطفا واسع الانتشار وعميق الجذور فى العالم البروتستانتى لفكرة إعادة الشعب العبرانى إلى الأرض التى أعطتها له النبوءات القديمـة ."

□

ولم يكن المؤتمـر الصهيونى ولجنتـه التنفيذيـة ، ولا يهـود أوروبـا بكـل نفوذهـم فـى عواصمها ـ وبخاصة لنـدن ـ ينتظرون غير هذه الفرصـة .

وهكـذا عـاد إلى المسرح لحظـتها السـير "مـارك سايكـس" موظفـا كـل مـا تعلمـه مـن "دزرائيلـى" ، وحامـلا كل ما حصلـه من تأثير نفـوذ عائلـة "روتشيلـد" ، ومعـززا بنجاحـه فى ترتيب الأمـور مع فرنسـا باتفاقيـة "سايكس ـ بيكـو" .

ويكتـب "نـاحوم سـوكولوف" وهـو وقتئـذ المسئول الأول فـى اللجنـة التنفيذيـة للمؤتمـر الصهيونـى بعد وفـاة "هيرتزل" ما نصـه :

"إنه من واجبى أن أوجـه تحية خاصة إلى السير مارك سايكـس . فقـد كـان هـو الروح الملهمة والمحركة فى توجيه عملنا تلك الفترة الدقيقة والحساسة . إن سايكـس أصبح الرجل الذى يتولى فى واقع الأمر معظـم أمورنـا ، ويقـوم بالتنسيق بـين وزارة المسـتعمرات ووزارة الحـرب والقيـادة العليـا ووزارة الخارجيـة واللجنـة التنفيذيـة للمؤتمر الصهيونى .

لقد سألني سايكس في أول لقاء بيننا :

ـ هل أنت المسئول عن الحركة الصهيونية ؟

ورددت عليه قائلا :

ـ نعم ... وسوف ننجح إذا ساعدتنا .

ورد على بنبرة قاطعة وحاسمة :

ـ حسنا . هذه مسئوليتي !

وأحسست بجرعة قوية من الاطمئنان ."

ويواصل "سوكولوف" شهادته فيكتب :

"كنا نعتبر أن هذه الحرب هي التي ستعطينا بعد النصر وطننا اليهودي في فلسطين . وفي الفترة الحاسمة من عملنا كان مارك سايكس هو الذي يقوم بكل الاتصالات ، وينسق كل الجهود من أجل تعهد واضح من الحلفاء بعد النصر بأن يعطونا الفرصة والحق في إنشاء وطننا اليهودي في فلسطين . إن سايكس لم يقم بهذه المهام في لندن وحدها ، ولكنه أخذ على عاتقه أن يمهد لنا الطرق في باريس مع الحكومة الفرنسية ، وفي روما مع الحكومة الايطالية ومع الفاتيكان .

إن سايكس في هذه الفترة لم يكن يسمح لنفسه بفرصة للراحة أو للنوم . فقد كان يعمل بلا كلل وقد جعل من الصهيونية جزءا أساسيا من حياته . وهو لم يقم بجهده فقط مع الدول ، وإنما مهد لنا أيضا مع الرأى العام الإنجليزى . فقد كان هو الذى رتب للدكتور حاييم وايزمان فرصة أن يلتقى بأهم صحفى فى إنجلترا ، وهو س. ب. سكوت رئيس تحرير جريدة "المانشستر جارديان" . ولن أنسى له أبدا أنه صحبنى معه حينما كان برفقة رئيس الوزراء لويد جورج والأميرال جيليكو القائد العام للأساطيل البريطانية ، وفى هذه المقابلة أتيحت لى الفرصة لأن أتحدث إلى رئيس الوزراء الذى قال لى "إن هذه الحرب سوف تكون بلا فائدة إذا لم نستطع أن نعطى للشعوب حقها فى تقرير مصيرها ، بمن فى ذلك اليهود فى فلسطين" ."

٦

بلفـــــــــور

" سوف تحـدث فى المستقبل محاولـة مصريـــة
لاعتراض حقنـا فى قنـاة السويـس "

(مذكرة مرفوعة لرئيس وزراء بريطانيا سنـة ١٩٢١)

كانت تلـك هـى الظـروف التـى صـدر فيهـا "وعـد بلفـور" الشـهير موجهـا مـن وزيـر الخارجية البريطانى اللورد "آرثـر بلفـور" إلى زعيم اليهود الإنجليز وراعى المنظمـة الصهيونيـة اللـــورد "جيمس روتشيـلـد" . كان نـص الوعـــد بسيطا واضحـا وقاطعـا ، وكـان علـى النحـو التالى:

"وزارة الخارجية ـ ٢ نوفمبر ١٩١٧

عزيزى اللورد روتشيلـد

إنه من دواعـى سـرورى الكبـير أن أنقـل اليكـم باسـم حكومـة صاحب الجلالـة الإعلان التالى عـن التعـاطف مـع الأمـانى اليهوديـة والصهيونيـة الـذى تـم عرضـه وإقراره بواسطة مجلس الوزراء ونصـه كما يلـى :

إن حكومـة صـاحب الجلالـة تنظـر بـالعطف إلى إنشـاء وطـن قومـــى للشـعب اليهودى فى فلسطـين . وسوف تبذل قصارى جهدها لتسهيل تحقيق هـذا الهـدف . ومن المفهوم أن هذا الإعلان لا يمثل تحيزا ضـد الحقوق المدنية والدينية لطوائف غير يهودية موجودة فى فلسطـين . كما أنه لا يؤثـر على الأوضاع القانونيـة أو السياسـية

التى يتمتع بها اليهود فى البلاد الأخرى . وسأكون شاكرا لكم إذا تفضلتم وأبلغتم هذا الإعلان لعلم الاتحاد الصهيونى .

المخلص

آرثر بلفور "

وربما أن أهم ما يمكن ملاحظته فى الظروف المتصلة بصدور "وعد بلفور" ، هو ما تقول به وثيقة بريطانية تحوى محضرا لجلسة مجلس الوزراء بتاريخ ٣ سبتمبر ١٩١٧ (أثناء مناقشات صدور "وعد بلفور" وفى التمهيد لإعلانه) ، وقد ورد فى محضر الجلسة أن وزير الحربية "ايرل ديربى" أبلغ المجلس أن "وفدا يهوديا على مستوى عال يمثل المؤتمر الصهيونى توجه لمقابلته وعرض عليه رغبة يهود العالم فى مشاركة الحلفاء فى تضحية الدم ، وذلك بتشكيل قوة من اليهود يطلق عليها اسم "الفيلق اليهودى" حتى تحارب فى صفوف الحلفاء ، ومن ثم يكون لهم دور فى تحقيق النصر ."

ومن المفارقات أن الصوت الوحيد الذى ارتفع فى مجلس الوزراء لمعارضة الاقتراح كان صوت اللورد "مونتاجو" وزير شئون الهند (وهو يهودى أيضا) ، وقد بنى معارضته على أساس أن هناك أربعين ألف يهودى يحاربون فى صفوف الجيش البريطانى ، وإنه ليس من العدل نحوهم ونحو سمعتهم تمييز لواء واحد وتسميته باسم "الفيلق اليهودى" .

وضاع صوت اللورد "مونتاجو" هباء . وأقر المجلس مشروع تكوين فيلق يهودى يشارك فى الحرب العالمية الأولى وتكون منه قوة عسكرية يهودية مستعدة للمستقبل جاهزة له .

□

وبعد انتهاء الحرب ، وأثناء إعداد وثائق مؤتمر السلام فى "فرساى" ، أصرت الحركة الصهيونية على ضرورة أن يحتوى قرار المؤتمر بانتداب بريطانيا على فلسطين إشارة واضحة فى مقدمته لـ "وعد بلفور" ، تأكيدا إضافيا بأن المهمة الرئيسية للانتداب البريطانى هى العمل على إنشاء الوطن القومى لليهود فى فلسطين .

وكان ذلك كله يرتب ويدبر فى غيبة مصر وفى انشغالها بثورة سنة ١٩١٩ ، التى كان مطلبها الرئيسى جلاء القوات البريطانية عن مصر وإعلان استقلالها .

واللافت للنظر أن كل ما يتصل بفلسطين كان لا يزال مؤثرا أساسيا على مصـــر سواء عرفــه قادتها أو غابـت عنهم معرفتــه .

كان اللورد "اللنـبى" قائد الجيوش البريطانية ـ التى غـزت فلسـطين وأخرجـت الأتـراك منها ـ قد عـين معتمدا بريطانيا في مصـر . وكانت الأوضاع الاستراتيجية العامة فـى المنطقـة تشغله ، وقد عقـد عدة اجتماعات لمناقشتها ، وانتهت المناقشات إلى توصيات محـددة جـرت صياغتها فى مذكرة بتوقيـع الكولونيـل "ريتشـارد ماينرتزهـاجن" مديـر العمليـات فـى الشـرق الأوسـط ، وقام "اللنـبى" بتحويل المذكرة إلى رئيس الوزراء البريطانى "لويـد جـورج" .

كان نـص المذكرة كما يلـى بالنـص :

" عزيزى رئيـس الـوزراء

طلب منى الماريشال اللنـبى أن أرسل اليكم مذكرة غير رسمية عن السيادة علـى سيناء . وهو موضوع له أهمية خاصة لا بالنسبة إلى الظـروف الراهنـة فحسب ، بـل بالنسبة إلى السنوات القادمة أيضا . واسمحوا لى بتناول هذا البحـث بإسـهاب : إننـا نسـير بحكمـة زائـــدة ، مستهدفين السماح لليهـود بإنشـاء وطنهـم القومـى فـــى فلسطـين ، فقد حـررنا العرب من النير التركى ، ولن نستطيع البقاء فـى مصـــر إلى الأبـــد ، وقـد تمخـض مؤتمـر الصلـح عـن وليديـن ، القوميـة اليهوديـة والقوميـــة العربيـة ، وشتان بينهما : فالأول يمتاز بحيويته ونشاطه ، على حين يمتاز الثـانى بكسله وخموله المكتسبين من الصحـراء .

يضاف إلى ذلك أن اليهود بالرغم من تشتتهم يمتازون بولائهـم ورقـة شـعورهم وعلمهـم ... كمـا أنهـم قدمـــوا لبريطانيـا أحـــد رؤسـاء حكوماتهـا المتـازين ("دزرائيلى") ، وسيلتصق العـرب واليهـود مـن الآن إلى خمسين سنـة بقوميتهـم ، وسوف يزدهر الوطن القومى اليهودى إن عاجلا أو آجلا ويصل إلى مرحلـة السيادة ، وإنى أفهم أن بعض أعضاء حكومة جلالته يتطلعون إلى هذه المرحلة .

وكذلك سـتتطور القوميـة العربيـة إلى مرحلـة المنـاداة بالسيادة مـن المحيـط إلى الخليج ـ!ـ ومما لا شـك فيه أن السيادتين العربية واليهودية ستصطدمان . وإذا قـدر لمشروع الهجرة اليهودية إلى فلسطين أن ينجح ، فإن الصهيونية ستتوسع على حساب العـرب دون سواهم . وسيبذل العـرب قصارى جهودهـم للقضـاء علـى قـوة وعظمـة فلسطين اليهودية ، وهذا يعنى سفـك الدماء.

وبريطانيا تتحكم الآن فى الشرق الأوسـط ، ونحن لا نسـتطيع أن نكـون أصدقـاء للعرب واليهود فى آن واحد ، وانى أقترح منـح الصداقة البريطانيـة لليهـود وحدهـم بتقدير أنهم الشعب الذى سـيكون صديقنـا المخلـص المـوالى فـى المسـتقبل . إن اليهـود

مدينون لنا كثيرا ، وهم يحفظون لنا هذا الجميل ... وسيكونون ثـروة لنـا ، بعكس العـرب الذين سيكونون سلبيين معنا برغم خدماتنا لهـم .

وسوف تكون فلسطـين حجـر الزاويـة فـي الشـرق الأوسـط ، فبينمـا تحدهـا الصحراء من جهـة يحدهـا البحـر مـن جهـة أخـرى ، ولهـا ميناء طبيعـي ممتـاز (حيفا) ، وهو أحسن ميناء على السـاحل الشـرقي للبحـر الأبيـض المتوسط ، ثـم إن اليهود برهنوا على كفاءتهم الحربية منذ احتـل الرومـان البـلاد ، علـى حـين يمتـاز العربـي بقسوته في الحـرب ، وحبه للسلـب والتدمير والقتـل .

والآن دعني أتكلم عن فلسطين بالنسبة إلى مصـر : ففي حالة تطـور السـلاح مـن طائرات ودبابات، سيكون الفصـل في المعركـة للسـلاح الأحـدث ، وللشـجاعة وقـوة الأعصـاب والصـبر، ولذلـك فـإني أرى فـي مصـر العـدو المسلح لليهـود . وبتطـور القوميتين العربية واليهودية إلى مرحلـة السيادة ، وبخسـارتنا قنـاة السويـس فـي سنـة ١٩٦٨ : أي بعـد ٤٧ سنـة ، فـإن بريطانيـا ستخسـر مراكـزها فـي الشـرق الأوسط . ولتقوية هذه المراكز ، أقترح ضـم سـيناء إلى فلسطـين . فقبـل سنـة ١٩٠٦ كان الحـد التركي المصـري ممتدا من رفح في الشمال إلى قرب القنـاة . وكـان شرقـي سيناء وجنوبيها قسما مـن الحجـاز الخـاضع للعثمـانيين . وفـي أكتوبـر سـنة ١٩٠٦ منحت مصـر حـق إدارة سيناء حتى الخـط الممتد من رفـح إلى رأس خليـج العقبـة . أما ملكيتهـا فبقيـت لتركيـا . وقـد احتلهـا اللـورد اللنـبي بجيشـه البريطـاني دون مساعدة الجيش المصـري ، فـأصبح مصيرهـا منوطـا بقـرار مـن الحكومـة البريطانيـة المحتلـة ... وفـي حالـة ضـم سيناء إلينـا ، فإننـا نربـح حـدا فاصـلا بـين مصـر وفلسطـين ، ونؤكد لبريطانيـا مركـزا قويـا فـي الشـرق الأوسـط، مـع اتصـال سهـل بالبحرين المتوسط والأحمر، وقاعدة استراتيجية واسعة النطاق مع ميناء حيفـا الممتاز الذي سنستعمله بموافقة اليهـود .

ومن حسنات هذا الضـم أنه سيحبط أية محاولة مصرية لاغلاق القناة فـي وجـه ملاحتنا، كما سيمكننا من حفـر قناة تربـط بين البحريـن المتوسط والأحمـر ، ثـم إن ضـم سيناء لن يثـير أية قضيـة قومية ضدنـا ، إذ إن البـدو الرحـل المقيمـين فيهـا لا يتجاوزون بضعـة آلاف .

امضـاء

ماينرتزهاجـن "

وبصرف النظر عن الأوصاف والنعوت ، مدحا في اليهـود أو قدحـا فـي العـرب ، فـإن مذكرة الكولونيل "ماينرتزهاجن" تبدو وكأنها تصور مستقبل أكثر منها مذكـرة مكتوبـة لرئيـس وزراء بريطانيـا سنـة ١٩٢١ .

. . . . . .

. . . . . .

ولم يكن هناك اتصال أو تفاوض مع أهل المنطقة ، لا فى فلسطين التى كانت أبوابها على وشك أن تفتح إلى مصاريعها ، ولا فى مصر التى كانت منافذها إلى الشرق معلقة فى الهواء مرهونة بالأهواء !

٧

فيصـــــــــــل

" يجـب أن تتخـذ الإجـراءات الكفيلـة
بتشجيع الهجـرة اليهوديـة إلى فلسطـين
والحـث عليها "

(اتفاق "فيصل وايزمان")

كانت الأمـة العربيـة لا تزال تعتقد أنها شاركـت فـي ثـورة عربيـة كـبرى ، وأنهـا اختارت بمشيئتها الحـرة شريـف مكـة وأبنـاءه لكـي يتولـوا قيادتهـا . وهكـذا فـإن إعـلان "وعـد بلفـور" بعد اتفاقية "سايكس ـ بيكـو"، جـاء ضربـة صاعقـة لهـؤلاء الذيـن ظنـوا أن الحرب العالمية الأولى وسقوط الدولة العثمانية سوف يستتبعهما بـالضرورة قيـام دولـة عربيـة جديدة تشمـل الشـام كله والعـراق والحجـاز .

وكان أول رد فعل للأمـة هو أنها راحت تتلفت بمشاعر يختلط فيها القلق والأمـل صـوب الأمراء الهاشميين، تنتظر ردهـم على الصدمـة وتتوقع منهم حلـولا لمفاجآت الأمـور وعواقبها.

ومن الحـق أن ذلك كان فيـه تحميـل للأمـور بـأكثر ممـا تحتمـل ، ذلـك أن المخططـات الدولية كانت أقـوى من علـم ومن طاقة الأمراء ، ثم إن هؤلاء الأمراء كانوا بشـرا يعـتريهم مـا يعـترى البشـر من أسباب للضعـف والقصـور .

وقد وجـدت الحكومة البريطانية على أى حال أنه من المفروض عليها أن تتصـل بالأمراء لكى تشرح لهم أسبابها فيما يتعلق باتفاقية "سايكس ــ بيكـو" (وقـد أذيعـت نصوصهـا سـنة ١٩١٧) ـ وتوافـق ذلـك بالضبط مع صـدور "وعـد بلفـور" . فقد ذهـب الكومـاندر "هوجـارت" (ممثلا لمكتـب القاهـرة) لمقابلـة الشـريف "حسـين" فـي جـدة يبلغـه رسـالـة تختـص

بمشروع "سايكس ـ بيكو" وبـ "وعد بلفور" ، وكتب الكوماندر "هوجارت" تقريرا عن المقابلة قال فيه :

ـ "فيما يتعلق بـ "سايكس ـ بيكو" ، قال الشريف "حسين" إنه إذا كان هناك تعديل ثانوى فى الخطط الأصلية تفرضه ضرورات الحرب ، فهو مستعد لأن يعترف بمثل هذه الضرورة بصراحة. ولكنه طلب أن نبلغه بمثل هذه الصراحة تفاصيل التعديلات المطلوبة والضرورات التى تقتضيها . ثم أثار الشريف "حسين" مطالب فرنسا فى سوريا ، ورد عليه الكوماندر "هوجارت" قائلا :

"إن فرنسا صارت ترى الأمور بعيوننا (يقصد عيون الإنجليز) فيما يتعلق بسوريا ، وكل ما تريده فرنسا هو أن تحمى وتساعد على استقلال سوريا" .

وبدا أن الشريف "حسين" كان مقتنعا .

ـ وفيما يتعلق بـ "وعد بلفور" فإن الكوماندر "هوجارت" راح يشرح للشريف "حسين" تفاصيل طويلة عن نمو الحركة الصهيونية خلال الحرب ، وعظم قيمة المصالح اليهودية والنفوذ اليهودى ، وإنه من المفيد التعاون معهم (يقصد اليهود ومصالحهم ونفوذهم) .

ـ كان رد الشريف "حسين" يفيد باستعداده لقبول صيغة "وعد بلفور" .

وروى الكوماندر "هوجارت" فى تقريره لوزارة الحرب فى لندن "إن الشريف وافق بحماسة قائلا إنه يرحب باليهود فى كل البلاد العربية" .

● وجاء الدور على الأمير "فيصل" وأقنعه مستشاره الكابتن "لورانس" بعقد اجتماع مع "حاييم وايزمان" فى العقبة . ثم رتب بعد ذلك لقاء بينهما فى لندن تمهيدا لمؤتمر الصلح فى "فرساى" ، وهناك فى الأسبوع الأول من شهر يناير ١٩١٩ تم توقيع اتفاق مكتوب بين الاثنين أورده المؤرخ الكبير "جورج أنطونيوس" فى كتابه المرجعى "يقظة العرب" (The Arab Awakening) على النحو التالى :

"إن صاحب السمو الملكى الأمير فيصل ممثل المملكة العربية الحجازية والقائم بالعمل نيابة عنها ، والدكتور حاييم وايزمان ممثل المنظمة الصهيونية والقائم بالعمل نيابة عنها ، يدركان القرابة فى الجنس والصلات القديمة القائمة بين العرب والشعب اليهودى . وهما متأكدان أن أضمن الوسائل لبلوغ غاية أهدافهما الوطنية هو فى الأخذ بأقصى ما يمكن من أسباب التعاون فى سبيل تقدم الدولة العربية وتقدم فلسطين (!) ، ولكونهما يرغبان فى زيادة توطيد حسن التفاهم الذى يقوم بينهما فقد اتفقا على المواد التالية :

١ ـ يجب أن يسود جميع علاقات والتزامات الدولة العربية وفلسطين (!) أقصى درجة من النوايا الحسنة والتفاهم المخلص ، وللوصول إلى هذه الغاية تؤسس وتقوم وكالات عربية ويهودية معتمدة حسب الأصول فى بلد كل منهما (!) .

٢ ـ تحدد بعد إتمام مشاورات مؤتمر السلام مباشرة الحدود النهائية بين الدولة العربية وبين فلسطين من قبل لجنة يتفق على تعيينها من قبل الطرفين المتعاقدين .

٣ ـ عند وضع دستور لإدارة شئون فلسطين تتخذ جميع الإجراءات التى من شأنها تقديم أوفى الضمانات لتنفيذ وعد الحكومة البريطانية المؤرخ فى اليوم الثانى من شهر نوفمبر ١٩١٧ ("وعد بلفور" !)

٤ ـ يجب أن تتخذ جميع الإجراءات لتشجيع الهجرة اليهودية إلى فلسطين على مدى واسع والحث عليها وبأقصى ما يمكن من السرعة لاستقرار المهاجرين فى الأرض من طريق الإسكان الواسع والزراعة الكثيفة . ولدى اتخاذ مثل هذه الإجراءات تحفظ حقوق الفلاحين والمزارعين والمستأجرين العرب ويجب مساعدتهم فى سيرهم نحو التقدم الاقتصادى .

٥ ـ يجب ألا يسن نظام أو قانون يمنع أو يتدخل بأى طريقة فى ممارسة الحرية الدينية ....

٦ ـ إن الأماكن الإسلامية المقدسة يجب أن توضع تحت رقابة المسلمين .

٧ ـ تقترح المنظمة الصهيونية العالمية أن ترسل إلى فلسطين لجنة من الخبراء لتقوم بدراسة الإمكانيات الاقتصادية فى البلاد، وأن تقدم تقريرا عن أحسن الوسائل للنهوض بها . وستضع المنظمة الصهيونية اللجنة المذكورة تحت تصرف الدولة العربية بقصد دراسة الإمكانيات الاقتصادية فى الدولة العربية ، وأن تقدم تقريرا عن أحسن الوسائل للنهوض بها . وسوف تستخدم المنظمة الصهيونية العالمية أقصى جهودها لمساعدة الدول العربية بتزويدها بالوسائل لاستثمار الموارد الطبيعية والإمكانيات الاقتصادية فى البلاد .

٨ ـ يوافق الفريقان المتعاقدان أن يعملا بالاتفاق والتفاهم الكاملين فى جميع الأمور التى شملتها هذه الاتفاقية لدى مؤتمر الصلح .

٩ ـ كل نزاع قد يثار بين الفريقين المتنازعين يجب أن يحال إلى الحكومة البريطانية للتحكيم .

فيصل ـ وايزمان "

كانت نصوص الاتفاق حقل ألغام بأكمله :

فـ "وايزمان" وضع نفسه طرفا موازيا لـ "فيصل" على قدم المساواة ، أحدهما عن الدولة العربية والآخر عن الشعب اليهودى . والكلام عن الدولة العربية يجعلها شيئا وفلسطين شيئا آخر . وهناك حدود نهائية بين الطرفين من قبل لجنة يتفق عليها الطرفان . والاعتراف بـ "وعد بلفور" صريح . وكذلك بحق اليهود فى الهجرة . ثم إن الحكومة البريطانية هى الحكم بين الطرفين فى حالة نزاع يطرأ بين الفريقين ، إلخ ... إلخ ...

ويبدو أن بعض مستشارى "فيصل" العرب كانوا يستهولون النصوص التى تنتظر توقيع أميرهم، ولذلك فإن "فيصل" حين جلس ليوقع الاتفاقية أضاف إليها تحفظا بخط يده قال فيه بالحرف:

"يجب على أن أوافق على المواد المذكورة أعلاه شرط أن يحصل العرب على استقلالهم . ولكن إذا وقع تعديل أو تحويل فى مطالبهم فيجب ألا أكون عندها مقيدا بأى كلمة وردت فى هذه الاتفاقية التى يجب اعتبارها ملغاة لا شأن ولا قيمة قانونية لها ، ويجب ألا أكون مسئولا بأية طريقة مهما كانت .

فيصل "

ولم تكن هناك جدوى عملية لهذا التحفظ ، لأن الأمير "فيصل" فى هذه الوثيقة اعترف فى واقع الأمر بفلسطين دولة لليهود ، وقبل كل ما من شأنه التمهيد لإقامة هذه الدولة.

● بقى من بين الأمراء الهاشميين الشريف "عبد الله" وكان ممرورا مما بدا له من أن السياسة البريطانية تفضل "فيصل" عليه . وقد راح يتهم شقيقه بخيانته وخيانه والده والتعامل مع الدول والأطراف من وراء ظهريهما ، ويعتبر أن "لورانس" هو الذى شجعه وحرضه عليهما.

□

وكان المؤتمر الصهيونى العالمى ـ تحت قيادة "حاييم وايزمان" ـ الآن يتحرك بطريقة مختلفة ، ويبدو ذلك جليا فى خطاب ألقاه "وايزمان" نفسه فى لندن بعد شهور قليلة من اتفاقه مع الأمير "فيصل" . فقد قال فى هذا الخطاب :

"إن الدولة اليهودية سوف تأتى . ولكنها لن تتحقق بالوعود والتصريحات السياسية ، بل بعرق الشعب اليهودى ودموعه . هذه هى الطريقة الوحيدة لبناء الدول . وأما وعد بلفور فهو مجرد مفتاح ، وقد يكون مفتاحا ذهبيا ، لكنه المفتاح الذى يفتح أبواب فلسطين ويعطينا الفرصة لبذل كل جهودنا هناك .

لقد سألونا (يقصد الدول الكبرى) عما نريد ، فقلنا نريد خلق أوضاع فى فلسطين من شأنها أن تسمح لنا عندما ينمو ذلك البلد أن نصب فيه أعدادا ضخمة من المهاجرين اليهود حتى نستطيع أن ننشئ فى آخر الأمر مجتمعا يجعل فلسطين يهودية بمقدار ما إن إنجلترا إنجليزية وأمريكا أمريكية .

هل ستصبح فلسطين دولة يهودية فى المستقبل أم لا ؟ وعلى من سوف يتوقف هذا المستقبل؟ وعلى من يتحدد مداه ؟ قريبا أم بعيدا ؟

إنى أقول لكم إن ذلك يتوقف علينا نحن . إنه يتوقف إلى حد كبير على الدول الكبرى ، ولكن استجابة الدول الكبرى ـ ولا سيما بريطانيا ـ لنا سوف تتوقف على الضغط الذى نمارسه ، وهذا الضغط سوف يتوقف على قوة تنظيمنا وعلى امتلاء خزائننا ، وعلى معرفتنا بما يتوجب علينا عمله لكى نأتى بالشعب إلى بلده ."

وكانت ثقة "وايزمان" فى الحكومة البريطانية فى محلها ، فإن هذه الحكومة ـ التى حصلت على سلطة الدولة المنتدبة فى فلسطين بقرار من مؤتمر "فرساى" أشار فى ديباجته إلى "وعد بلفور" ـ لم تلبث أن عينت حاكما عاما لفلسطين هو بنفسه السير "هربرت صمويل" ، وهو الوزير اليهودى الصهيونى صاحب المذكرة الشهيرة إلى مجلس الوزراء البريطانى ، والتى أوصت بأن الفرصة مناسبة فى أعقاب الحرب للبدء فى مباشرة إقامة الدولة اليهودية فى فلسطين .

وأصبح "هربرت صمويل" حاكما عاما على فلسطين ومهمته طبقا لاعتقاده وطبقا لـ "وعد بلفور" وهو سياسة حكومته : العمل على إنشاء الدولة اليهودية .

وراحت نيران "الثورة العربية الكبرى" تخبو ، ثم مضت صفوفها تتفرق وتتباعد ، ولم يعد لدى بريطانيا شيء تقدمه للعرب الذين وقفوا معها ومع الحلفاء فى الحرب العالمية

الأولى . وفى الحقيقة فإنهـــا لم تكن تعـاملت مـع الشـعوب ولا ربطــت نفسـها بـأى الـتزام تجاهها ، وإنما كان التزامها تجاه الأمراء الهاشميين . وقد أحست بضرورة تعويضهم ، وربمـا أحست أيضا أن تعويضهم قد ينشئ توازنات عائلية أو قبلية تساعد أكثر على تحقيق المصالح البريطانية . وهكذا فإن وزير المستعمرات البريطانى ، وهو وقتها "ونسـتون تشرشـل" ، جـاء إلى القاهرة وعقـد فيها مؤتمرا لتوزيع بقايا الدولـة العربيـة على الأمـراء الهاشميـين .

كان الشريف "حسـين" لا يزال فى الحجاز يبكـى خروج أبنائه عليه وشـرود كـل واحـد منهم إلى ما يحقـق مصلحته الذاتية . فقد ذهب "فيصل" بمشورة "لورنس" إلى الشـام ، ودخل دمشـق آمـلا أن يؤسـس فيها دولة عربية ، لكن الفرنسيين أخرجوه منها بمقتضـى حقهم وفق نصوص اتفاقية "سايكس ـ بيكو" . ثم إن الأمير "عبد ا لله" توجه هـو الآخـر شمـالا يبحـث عن فرصـة ملائمـة ، وقد وصـل ركبـه إلى مدينـة عمـان (فـى شـرق الأردن) وعسـكر فيهـا ينتظر التطورات .

والآن جاء مؤتمـر القاهـرة برئاسـة "تشرشـل" وإذا هو يصـدر القـرار التالى :

" عقد وزير المستعمرات البريطانية المستر ونستون تشرشـل مؤتمرا عاما لشـئون الشرق الأوسط فى القاهـرة فى الفترة ما بين ١٢ إلى ١٤ مارس ١٩٢١ . وقد شارك فـى المؤتمر معه السير بيرسى كوكـس (ممثـل مكتـب الهنـد) والسير هربـرت صمويـل (الحاكم العام المعين لفلسطين). وشارك فيـه مـن الخـبراء كـل مـن الميجـور لورانـس والميجـور كلايتـون (مـن المخـابرات العسـكرية والسياسـية) والمسـتر كورنواليـس والآنسة جرتـرود بـل (مـن مخـابرات وزارة المسـتعمرات) . وأصـدر المؤتمـر قـرارا يقـدم عـرش العـراق إلى الأمـير فيصـل (ملـك سوريـا المخلوع) ..

وقـرارا ثانيـا يقـدم إمـارة شـرق الأردن إلى الشـريف عبـد اللـه ، الابـن الأكبر للشريف حسـين ."

وكان الأمير "عبد اللـه" يعتبر نفسه مظلوما فى هذه القسمـة ، فأخـوه الأصغر أخـذ منـه عرش العراق ، وأما هو الأخ الأكبر فلم تتبق له غير إمارة شـرق الأردن ، وأمـل بعيـد يـراوده بأن الظـروف ، فى يوم من الأيام ، قد تمهـد له الطريق إلى عـرش فى سوريا . لكن أحلامـه توجهت فـى الوقـت الراهـن نحـو فلسطـين ، ولعلـه أحـس ـ فـى أعماقـه ـ أن الحركـة الصهيونية ـ الفاعلـة والنشيطة فيها الآن ـ طـرف رئيسـى فى أقـدار المنطقة . وهكذا راح يمـد بصـره واتصالاته عبر نهر الأردن ، ويفتح قنوات اتصالات سريـة مع الوكالة اليهودية فى تـل أبيب ، ويبعث بالرسائل متتالية إلى زعمائها يعرض عليهم أن يساعدوه لإنشاء مملكـة موحـدة

تضم فلسطين وشرق الأردن ـ ضفتي النهر ، وفي مقابل ذلك فإنه يتعهد لهم بأن يعطي اليهود في هذه المملكة استقلالا ذاتيا وضمانات للأمن تحقق مطالبهم .

وكان الوسيط الذي ينقل رسائل الأمير إلى تل أبيب في ذلك الوقت هو "بنحاس روتنبرج" ، وهو صاحب شركة لتوليد الكهرباء تقع منشآتها على نهر الأردن . لكن زعماء الوكالة اليهودية ردوا على الأمير بعرض مقابل ، وهو أن يقوموا بالإشراف على تنمية ثروته الخاصة واستثمارها ، ويضمنوا له منها دخلا وفيرا ، ثم يكون عليه في المقابل أن يساعدهم بنفوذه في تخفيف معارضة الفلسطينيين لمشروعات الهجرة والاستيطان .

٨

لويـــد جـــــورج

" لك أن تأخذ القدس أيضا ... هل هذا يرضيك ؟! "

(رئيس وزراء فرنسا لرئيس وزراء بريطانيا)

كانت شعوب المشرق العربي في حالة يرثى لها :

● فالشعب السورى الذى كان حاضنة الثورة العربية الكبرى وجد آماله تخيب ، ثم عاوده شيء من الأمل عندما نودى بالأمير "فيصل" ملكا على دمشق لأشهر معدودات ، ثم جرى خلعه وإخراجه من سوريا لكى يدخلها الجيش الفرنسي تنفيذا لاتفاقية "سايكس ـ بيكو" . ثم إن أربعة ألوية من الأرض السورية سلخت عنها وأعطيت لتكملة دولة لبنانية تقوم تحت الانتداب الفرنسى هى الأخرى .

وقد تم خلع "فيصل" من عرش سوريا بعد مشهد مزعج آخر بدا وكأنه نوع من استجواب متهم فى مخفر بوليس . والحقيقة أن المشهد جرى فى وزارة الخارجية الفرنسية ـ الـ "كى دورسيه" ـ وقد ذهب إليه الأمير "فيصل" ليشكو من أنه منع من المثول أمام مؤتمر الصلح فى "فرساى" لإبداء وجهة نظره .

وكان الذى التقاه فى وزارة الخارجية هو المسيو "جان جوت" مساعد مدير شئون آسيا فى الوزارة . وجرى الحديث بينهما ـ طبقا لمذكرة بخط "لورانس" قدمت إلى وزير الخارجية البريطانى وأودعت سجلات الوزارة تحت رقم ٦٠٨/٩٧ ملف ٧ – ٤٤٥ ـ على النحو التالى :

فيصل : إننى لا أستطيع أن أفهم لماذا جرى استبعادى من قائمة الممثلين الذين يحق لهم الكلام أمام مؤتمر الصلح ؟

جـوت : هذه مسألة من السهل عليك أن تفهمها . لقد ضحكـوا عليـك . إن الإنجلـيز تخلـوا عنك ، ولو أنك وقفـت معنا لكان في وسعنا ترتيب أمـورك .

إننا نعترف بوجودك هنا كضيف كريم ، ولكن ضيـف لا علاقة له بمؤتمـر السلام ، والخطأ يقـع عليك لأنك جئـت إلى هنـا دون أن تحصـل علـى إذن "بيكـو" ودون إخطاره .

كـنت واقعـا تحـت نصيحـة خاطئـة . والنصـائح التى أعطيـت لـك لا تنفعـك .

فيصل : الجنرال اللنـبى فى دمشـق أبلغـنى أن الحكومـة البريطانيـة والحكومـة الفرنسيـة كليهما ، تعترفان بقواتى كطـرف محارب .

جـوت : هذه أكذوبة . نحن لا نعـرف شيئـا عن جيـش عربـى فى سوريـا .

فيصل : الجنرال اللنـبى كان قائد جيوش الحلفاء ، وكانت قواتـى تحـت قيادتـه كان هو قائدنا الأعلى ، وقد قال لى فى دمشـق إنه يعتبرنا طرفـا محاربـا وقد صدقتـه .

جـوت : هذه مشكلتك . وعليك أن تفهـم أنـك إذا أردت صداقـة فرنسـا فيجـب أن تطيـع ما نقول بـه نحـن ."

. . . . . .

. . . . . .

● والشعب العراقى وجـد نفسه يستبدل السيطرة التركية بانتداب بريطانى يسـلخه عـن فكرة الدولة العربية الكبرى ، ولا يعطيه استقلالا كان يطمح إليه بديلا عن الحلم الكبير . ثـم استيقظ ذات يوم فإذا الاستعدادات تجرى لإنشـاء عـرش فـى بغـداد هدفـه بالدرجـة الأولى تعويض الملك "فيصـل" عن كل ما قام به وعن كـل مـا انتهـى إليـه أمـره بعـد ضيـاع عـرشه سوريـا .

ولم يكن "فيصـل" راضيـا بالعـراق بعد سوريـا . وقـد راح "لورانـس" ـ طبقـا لمـا كتبـه بنفسه فى خطاب بخـط يـده إلى صديقـه وزميلـه فـى المكتـب العربـى "جريفـز" ، وقـد أورد "جريفـز" نصـه فى صفحة ٣١ من مذكراته فى هذا الخطـاب يحاول إقناعـه بأن العـراق أهـم من سوريـا فقـال :

"إن العراق هو الذى سيصبح مركز حركة الاستقلال العربى وليس سوريا . وبغداد ستصبح القاعدة وليس دمشق . إن تعداد سكان سوريا الآن خمسة ملايين ، وتعداد سكان العراق ثلاثة . لكنه فى المستقبل لن يزيد عدد سكان سوريا عن سبعة ملايين ، فى حين سيصل تعداد سكان العراق إلى ٤٠ مليونا . إن ذلك سوف يتحقق خلال عشرين سنة لا أكثر ."

● والشعب فى الحجاز يتابع ما يجرى من تطورات متلاحقة ويجد نفسه متفرجا على صراع شيوخ . فقد بقى فيه الشريف "حسين" لبعض الوقت محسورا ومرورا وسط نصائح تقدم إليه بأن يتنازل عن العرش لابنه الشريف "على" ويكتفى هو بدور "أبو الملوك" ، لكن السلطان "عبد العزيز آل سعود" ما لبث أن وجد فرصته سانحة ، فإذا هو يزحف بجيوش الإخوان من نجد ويستولى على الحجاز لكى يعلن فيما بعد قيام المملكة العربية السعودية .

وفى مجمل الأحوال فإن مشهدا آخر من أغرب مشاهد التاريخ العربى الحديث يكفى فى حد ذاته لشرح وتصوير الطريقة التى كانت تتقرر بها مصائر العرب .

إن راوية المشهد هو اللورد "هانكى" سكرتير مجلس الوزراء البريطانى ، وقد عاشه بنفسه أثناء حوار مباشر بين رئيس الوزراء البريطانى "لويد جورج" وبين رئيس الوزراء الفرنسى "جورج كليمنصو" .

ففى يوم أول ديسمبر ١٩١٩ وصل رئيس وزراء فرنسا ورئيس وزراء إيطاليا إلى لندن لمباحثات مع رئيس وزراء بريطانيا .

والتقى الاثنان فى مبنى السفارة الفرنسية ، وبينهما اللورد "هانكى" الذى جرى تكليفه رسميا بوضع مذكرة عن حديثهما .

وفى البداية ـ كما ورد فى مذكرة اللورد "هانكى" ـ كان رئيس الوزراء الفرنسى يشعر أن الحكومة البريطانية متضايقة من بعض تصرفات الرسميين الفرنسيين ، وهى تعتبر أنها أحيانا تجاوزت حدود المقبول إزاء الحليف الأكبر فى الحرب وهو بريطانيا . وكان "كليمنصو" حريصا على استرضاء رئيس الوزراء البريطانى لأنه ما زال يشعر بالحاجة إليه فى التسوية النهائية وما يترتب عليها . وبدأ الحوار بين الاثنين ودار على النحو التالى على حسب ما سجله اللورد "هانكى" فى مذكرته بالحرف (وثيقة مجلس الوزراء رقم ١١٦/١٤ بتاريخ ١ ديسمبر ١٩١٩) :

"كليمنصو : إننى حريص ألا تكون هناك خلافات كبيرة بيننا ، فما زالت أمامنا ظروف تقتضى لقاءنا المستمر . إن تحالفنا نجح فى تجربة الحرب ، وليس من المعقول أن يرسب فى تجربة السلام .

ثم استطرد رئيس الوزراء الفرنسى يقول لزميله البريطانى :

"دعنـــا نسوى الأمور بيننـــا مباشـــرة ، وقـل لى مـا الـذى تقترح أن نبحثـــه معـــا الآن؟"

لويد جورج : دعنا نبحث مصير العراق وفلسطين .

كليمنصو : إذن قل بصراحة ماذا تريد ؟

لويد جورج : أريد الموصـل . أنتم تطالبون بهذا الإقليم ونحن نعتبره تكملة لجنوب العراق الذى اتفقنا على أن يكون من نصيبنا .

كليمنصو : حسنا . لك أن تأخذ الموصل . سوف نتركه لكم ... هل هناك شىء آخـــــر ؟

لويد جورج نعم ... أريد القدس أيضا . إنكم تثيرون متاعب لنا ، وتطالبون بالحق فى فلسطين باعتبارها جنوب سوريا .

كليمنصو : لك أن تأخذ القدس أيضا ... هل هذا يرضيك " .

لويد جورج : هذا شىء طيب .

كليمنصو : إن بيشون (وزير خارجية فرنسا) سوف يثير لى مشاكل بسبب الموصل ، وأرجوك أن تساعدنى إزاءه .

لويد جورج : ماذا أستطيع أن أفعل لك ؟

كليمنصو : اتركوا لنا سوريا شمال فلسطين دون أن تثيروا المتاعب فى وجهنا . أنا لا أعنى المنطقة المسيحية فى لبنان فقط ، ولكن أريد سوريا الداخل أيضا : دمشق وحلب وحمص وحماه .

لويد جورج : ليست لنا مصالح حيوية فى هذه المناطق ولن نعارضكم عندما تضعونها جميعا تحت حكم فرنسى موحد ! "

وانتهت المناقشة بين الرجلين لأن رئيس وزراء إيطاليا انضم إليهما فى صالون السفارة الفرنسية .

□

ولـم يكـن الشعـب العربـى فى فلسطـين مستعـدا لمـا نـزل عليـه .

كانت أجـود أراضيه تنزع من ملكيته بالشراء أو بالاغتصـاب . وكـانت موجـات الهجـرة تتدفق على ربوع وطنـه ومستعمراتها الاستيطانية تقـوم وتتوسـع كـل يـوم . وكـان ذلـك يتـم بأساليب وسياسات امتزج فيها العنـف بالخديعـة ، والاغتصـاب بالرشـوة ، بينمـا السـلطة البريطانية القائمة بالانتداب تنفـذ سياسـة مرسومـة لا تحيـد عنها لأى سبـب أو اعتبار .

وفى الواقع فإن ما كان يجرى فى فلسطين تلك الأيام كان نموذجا كلاسيكيا للصدام بـين عقليتين : عقلية الغـرب المنظـم والمصمـم ، وعقلية الشـرق القـدرى والمستضعـف .

وكانت عرائض الاسترحام هى الأسلوب الذى طـرح نفسـه فـى ذلـك الوقـت موجهـة إلى عصبـة الأمـم ، أو إلى الحكومـة البريطانيـة ، أو إلى الحـاكم العـام البريطـانى . وكـان ذلـك يتناسـى أن هؤلاء جميعا مسئولون ومكلفون عن مهمـة معينة هى تنفيـذ "وعـد بلفـور" .

ولعله مما يثير الأسـى أن يقوم أحـد الآن بدراسـة مضمـون العرائـض التـى كـانت تقـدم سواء إلى عصبة الأمـم أو إلى الحكومة البريطانية أو إلى الحاكم العام البريطانى فى فلسطين مـن كل سكانها مسلمين كانوا أو مسيحيـين .

ومن عرائض المسلمين مثلا فقد كانت العرائض العربية تشكو بالدرجة الأولى من :

- "إن المهـاجرين اليهـود متـأثرون بالمبـادئ البولشـفية ، فهـم فـى معظمهـم قادمـون من روسـيا ، ولا هـم لهـم إلا التـرويج للفكـر الشـيوعى ، وهـم يطبقـون تعاليمه فى مستوطناتهم" (الكيبوتـز) .

- "إن المهـاجرين اليهـود متعجـرفون ويتعاملـون مـع السـكان العـرب باستعلاء وقسـوة" .

- "إن المستوطنين اليهود يتصرفون بطريقة إباحية ، ويخرج الشـبان والشـابات منهم إلى الشوارع بملابس "خارجة عن اللياقة" متأبطين بعضهم بعضا ذراعا بـذراع ، ينشدون الأغانى ويسلكون مسلكا مخالفا "لمبادئ التأدب والحشمـة" ."

- "إن الحياة فى مستعمرات المستوطنين اليهـود تتسم باباحية سـافرة "يندى لها الجبين"."

ومن عرائض المسيحيين مثلا تجـىء عريضـة مقدمة إلى الجنرال "واتسون" الحـاكم العـام فى فلسطـين يـرد فيها ما نصـه : . .

"إننا قوم مطيعون لولـى الأمـر ، ومصالحنا لا تمتزج مع حكومة غير الحكومـة البريطانية . ونحن أقنعنا الأهالى بأن حكومـة بريطانيا العظمـى هـى أفضـل حكومـة تنظر فى عمران بلدنا وترقيـه . ونحـن نـرى المزايـا التـى حصـل عليهـا اليهـود ,, ونأسف كلية لأحوالنا ، ونبكى لحرماننا من مثلهـا ، خصوصـا ونحـن قـوم طـائعون ومحبون لمن تولـى أمرنا ."

□

وفـى مرحلـة لاحقـة ، مـع أوائـل الثلاثينـات ، أدرك الفلسطينيـون أن عرائـض الاسترحـام لا تكفـى فأنشئوا ما سمى وقتها بـالمجلس الفلسطينى الأعلـى ليواجـه المجلـس الصهيونى العالمى . لكن محاضر اجتماعات اللجنة التنفيذية العليا لهذا المجلس لسـنة ١٩٣٣ لا تشير إلى أن المجلس الفلسطينى الأعلـى عـثر بعـد على صيغـة ملائمـة لمقاومـة مـا يجـرى على أرض فلسطـين. وفى محاضر هذه اللجنة التنفيذية لسنة ١٩٣٣ ما يشير إلى بحـث يجرى حول قيام بعض الأغنياء العـرب ـ وبينهم لبنانيون وسـوريون وفلسطينيون ـ ببيـع أراضيهـم للوكالة اليهودية فى فلسطين . ويسجـل أحـد المحاضـر مناقشات دارت على النحـو التالى :

"السيد جمال الحسينى : علمت أن عضوا من أعضاء اللجنـة التنفيذيـة موجـود بيننـا الآن قابل المنـدوب السامى البريطـانى ليحتـج علـى بيـع الأراضـى لليهود . ورد عليـه المنـدوب السـامى قـائلا: "إن هناك رجالا يمثلونكـم يبيعـون أراضيهـم لليهـود ، فلمـاذا تحتج عندى أنا ؟"

السيد عونى عبد الهادى : هذه الواقعـــة حدثـت معـى ، وقلـت للمنـدوب السـامى "أعطونا المال واضمنوا لنا موافقة الحكومة الفرنسية ونحـن نشترى كل أراضـى باريس" .

ورد على المنـدوب السـامى بقولـه "إن الفلاحـين ليسـوا هـم الذين يبيعـون الأراضـى ، وإنمـــا الذيـن يبيعونهـــا هـم الأثرياء" .

الشيخ صبرى عابدين : أقترح إخراج من يبيع أرضـه لليهـــود مـن حظـيرة الديـن الإسلامى ، وأنا مستعد لأن أثبت شرعيا أن من يبيع أرضـه لليهود يحرم من حـق الدفـن فـى مقـــابر المسلمين ومـن الصلاة عليه عندما يتوفـى .

السيد عبد اللطيف صلاح : أنا متحمس لهـذا الاقـتراح ، وأضيـف إليـه أن نعلـن فـى المساجد فى فلسطـين وفى كل بـلاد الإسلام ظلـم بريطانيـا لنا ، والدعاء على الظالمين بأن يبتليهم اللـه بظـالمين أشـد منهم ، ثم نطلب بعـد ذلـك مـن المسيحيين فـى البـلاد المسيحية أن يقوموا بمثل ذلك فى الكنـائس . وأنـا ضـامن أن حكومة الانتداب سوف تغـير رأيها بعد ذلك ."

□

ومع مجـىء سنة ١٩٣٦ كان الشعب الفلسطينى قد بـدأ يقترب من حقائق العصر ، فـإذا نيران الثـورة تندلع فى فلسطـين تحت قيادة مفـتى القـدس الحاج "أمـين الحسيـنى" .

كانت الشرارة التى أشعلت نيران الثورة هى مقتل فلسطينى قرب مستعمرة "بتاح تكفـاه" يوم ١٦ ابريل ١٩٣٦ . وعلى الفور جرى تأليف لجان وطنية للمقاومة ، ودعـت كل الأحزاب الفلسطينية إلى تنظيم إضـراب عام . ثم تـم تشكيل لجنة عربية عليا للمقاومة أسندت رئاسـتها إلى الحاج "أمـين الحسيـنى" مفتى القدس . ولم يقتصر الأمر علـى الإضـراب ، وإنمـا ظهـرت عمليات مسلحة للمقاومة قادها الشيخ "عز الدين القسام"(٣) الذى استشهد فى معارك الثـورة .

كانت الثـورة مفاجأة قاسية للسـلطة البريطانيـة فـى فلسطـين ، وكـانت كذلـك مفاجـأة لحركة الاستيطان الصهيونى فيها . وبرغـم تعزيـزات عسـكرية حاشـدة أتـت بهـا السـلطات البريطانية من مصـر ومن مالطـا فإن نيران الثـورة كانت تنتشـر كل يوم ولا تنحصـر .

وقررت الحكومة البريطانية أن تبعث بلجنـة تحقيق تتقصـى أسباب الثـورة . وجـاءت اللجنة برئاسة اللورد "بيـل" وأصـدرت توصيـة بتقسـيم فلسطـين إلى دولـة يهوديـة ، ودولـة عربية يتم دمجها مع شرق الأردن ، على أن يظـل الانتداب البريطانى قائمـا عـبر الضفتـين . ورفضت قيادة الثـورة الفلسطينية اقتراح التقسيم ، وطـالبت بإنشـاء دولـة فلسطينيـة واحـدة مستقلة توفر الحماية والحقوق المشروعة لليهود وغيرهم من الأقليـات .

واستمرت الثـورة تهـز فلسطـين لثـلاث سنوات كاملة ، وقدم الشعـب الفلسطينى خمسة آلاف شهيـد فى معاركهـا .

---

(٣) قامت الكتائب التى تحمل اسمـه الآن بمعظم أعمـال المقاومـة الإسـلامية فـى قطـاع غـزة ضـد الاحتـلال الإسرائيلى فى النصف الأول من التسعينات أثناء وقائع "الانتفاضة" .

وكان مما يلفت النظر فى وقائع الثورة أن ثلاثة من ملوك العرب وأمرائهم ، وهم ملك السعودية وملك العراق وأمير شرق الأردن ، تدخلوا فى مسارها لتوجيه نداء إلى اللجنة العربية العليا لتوقف الإضراب العام حتى تعطى للحكومة البريطانية فرصة لإعادة تقييم الأمور . واستجابت اللجنة العربية العليا للنداء ، وأوقفت الإضراب فعلا . لكن الحكومة البريطانية لم تفعل شيئا . وعادت نيران الثورة تتأجج مرة أخرى حتى اضطرت الحكومة البريطانية ـ بعد مؤتمر دولى عقد فى لندن سنة ١٩٣٨ ، وشاركت فيه بعض الدول العربية وبينها مصر لأول مرة ـ إلى إصدار كتاب أبيض سنة ١٩٣٩ يشرح تصورها لحل المشكلة الفلسطينية . وكان الحل الذى قدمه "مالكولم ماكدونالد" وزير المستعمرات البريطانى هو : "استقلال مشروط لدولة فلسطينية بعد فترة انتقالية مدتها عشر سنوات ، مع السماح بدخول ١٥٫٠٠٠ مهاجر يهودى كل سنة إلى فلسطين لمدة خمس سنوات .

وثارت ثائرة المنظمات اليهودية ، وراحت كلها تكشف من عملها المسلح، كما ظهرت بينها فرق تطالب بشن الحرب الشاملة على العرب واقتلاع جذورهم أساسا من كل فلسطين .

وكانت الأجواء الدولية ملبدة بالغيوم .

ومرة أخرى يلفت النظر أن الحركة الصهيونية لم تتفاوض مع أصحاب البلد الأصليين ، أى الفلسطينيين .

كان ممثلو الحركة الصهيونية قد تفاوضوا مع بريطانيا فى البداية : "روتشيلد" مع "بالمرستون". ثم قاموا بنوع من التفاوض لصفقة شراء بلد بأكمله : "هيرتزل" مع السلطان "عبد الحميد" . ثم عادوا للتفاوض مع بريطانيا فى التمهيد لـ "وعد بلفور" : "روتشيلد" مع "بلفور". ثم جربوا نوعا من التفاوض مع الأمراء الهاشميين : "وايزمان" مع "فيصل" .

لكن التفاوض مع الفلسطينيين لم يكن واردا على الإطلاق ، وكانت محاولته اعترافا بوجود "آخر" لا بد من إنكار وجوده أساسا .

وبالنسبة لمصر فلم يكن عزلها أو حجزها وراء سيناء أو وراء قناة السويس يحتاج إلى تفاوض معها . ولم تكن مصر مدركة لما يدبر لها ، ولم تكن هناك مصلحة لأحد فى لفت نظرها إليه ولو حتى من باب دعوتها إلى الحديث عنه مجرد حديث ، فضلا عن أن يكون الحديث من باب التفاوض !

الفصـــل الرابـــع

مصـــر تعـــود إلى الساحـــة

"حتى الذين يؤمنون بأنها مصـر أولا ومصـر ثانيا ومصـر أخيرا
لا بـد لهـم أن يعرفـوا أن مصـر القوية القادرة
لم تكن مصـر داخل حدودها .
بالأمـس واليـوم وغـد ، ليس هناك أمـل ولا أمـن لمصـر
معزولـة عن أمتهـا ومحصـورة داخـل حدودهـا السياسيـة .
وإذا تحدثنـا بالأنانية ـ وتركنا جانبا حديث الانتماء ـ فإن "مصـر
الأنانيـة" يتحـتم عليها أن تكون عربيـة .
وليس ذلـك حكـم التاريـخ وحـده ،
وإنما هـو حكـم المستقبـل قبلـه ."

١

الملـــك فـــــــــؤاد

" صفـر + صفـر يسـاوى كـام يا عــزام "

("سعد زغلول" باشا لـ"عبد الرحمن عزام" باشا)

كان ظهور مصـــر واشتراكها فى مؤتمر فلسطـين ـ الذى عقــد فـى لنــدن سنة ١٩٣٨ ــ نقطـة تحول بارزة فى سياسـة مصـــر وفى سياسات الشرق الأوسـط كلها .

كان المؤتمر قد انعقـد على خلفية وقائـع ثــورة ١٩٣٦ التى هـزت فلسطـين ومـا جاورهـا مـن الأقـاليم العربيـــة . كذلـك كـان انعقـاد المؤتمـر عشـية الحـرب العالميـة الثانيـة وتحســبا لاحتمالات نشوبها ، مع شبـه يقـين بأن الشــرق الأوســط كمـا حــدث فـى الحـرب العالميـة السابقة سوف يكون من أهـم ميادينهـا .

وكان اللافت للنظر أن وفـد مصــر فى هذا المؤتمر ـ فى لنـدن سنة ١٩٣٨ ــ جـاء علـى أعلـى مستـوى يمكن تصوره فى ذلك الوقت . فرئيسـه هـو نفسه رئيس الوزراء "علـى ماهــر" باشا ، وهو واحـد من الساسـة المرموقين فـى مصـــر قبـل الثــورة . وكـان "علــى ماهــر" ــ بصرف النظر عن رئاسته للوزارة ـ معروفا بكونه رجـل الملــك القـوى ، وكـان "فـاروق" فـى ذلك الوقت صبيا تولى العـرش بعد أبيـه ـ (الملك "فـؤاد") ـ قبـل عـام واحـد تقريبـا ، وكـان عهـده ما زال بعد فى بواكيره الأولى ، وكان الصـبى يحاول أن يسمع وأن يفهــم وأن يعــى . ومن الإنصاف القول إنه كان فى تلك الفترة مفتوحا لآمال وطموحات كبرى كان من أهمها ذلك الاتجاه الواضح القوى نحو الشـرق .. المشـرق العربـى وما وراءه أيضا .

□

كانت مصـر قبل اشتراكها فى مؤتمر فلسطين ١٩٣٨ قريبـة مـن المشـرق العربـى علـى المستوى الإنسانى والثقافى والفنى ، ولعلها اقتربت قليلا مـن المستوى الاقتصادى مـع قيـام "طلعت حـرب" بتأسيس بنـك مصـر ـ الذى مـد نشاطـه بسرعة إلى سوريـا ولبنـان ـ لكنهـا رغم ذلك كانت بعيدة عن المستوى السياسى إلا من ناحية التأثير الذى كانت تحدثـه الحركـة الوطنية المصرية من أصداء شعبية فى المنطقة ، وما كـانت تثـيره مـن تعـاطف تغذيـه قـوة الاتصال التاريخى فـى حـد ذاتـه ، حتـى وإن لم يتحقـق وعـى كـاف بقـوة هـذا الاتصـال التاريخى وأسبابه ودواعيه . ومن الإنصاف القول بأن العالم العربى فـى مشـرقه ومغربـه كـان يعرف عن مصـر وشئونها بأكثر مما تعرفـه مصـر عما حولها وشئونـه .

فمنذ عصر "محمد علـى" ومنجزاته الضخمة ، و إلى عصر "إسماعيل" وأضوائه اللامعة ، و إلى ثـورتى "عرابى" و"سعد زغلول" ، كانت الأمة العربية فى المشرق تعتبر القاهرة عاصمتها الحضارية ، لكن الحركـة على طريق العلاقـات كانت ـ غالبا ـ من جانب واحـد ، فالعـرب هـم الذين يأتون إلى مصـر دائما ، بينما مصـر تذهب إليهم نادرا . ولعـل السـبب أن مصـر كانت مشغـولة بشـىء آخـر أو أشياء أخـرى حجبـت عنهـا مـا كـان يجـرى فـى بقيـة العالـم العربـى .

وربما ظهرت فى بعض اللحظات بوادر تنبه مصـرى إلى المحيط العربى حولهـا ، ولكـن تلك كانت نوبات اهتمام إنسانى يظهر بسرعة ثم يخفت أثـره بنفس السرعة التى ظهر بهـا ، كما حدث فى مناسبات معينة ، كانت آخرها موجة حماسة لفلسطين فى الأيام الساخنة مـن ثورة سـنة ١٩٣٦ . لكـن الحماسـة بصفـة عامـة ظلـت مقصـورة فـى أثرهـا علـى عـدد مـن الشخصيات وعلى عـدد من التجمعـات ، وإن رافقتهـا فـى بعـض المـرات مشاعـر شعبيـة أوسـع نسبيا .

ولم تكن هذه الحالة العامة طبيعية بحقائق الجغرافيا والتاريخ التى جعلت مصـر بجوهـر هذه الحقائق جـزءا من الأمـة العربيـة ، لكن هذه الحالة ـ وفى ذلك الوقت ـ جـاءت نتيجـة منطقية لمجموعة من العوامل راحت تحدث تأثيراتها ، وتراكمت هذه التأثيرات فـوق بعضهـا حقبـة بعد حقبـة :

● إن مصـر جرى قطعها قطعا وبشبه عملية جراحية بعد الحملة الفرنسـية عليهـا فـى أخريات القرن الثامن عشـر . فقد نزلـت فيها جيـوش "نابليـون" وعزلتهـا عـن بقيـة العالـم العربـى فى المشرق . وحتى من قبل هذا الغـزو ولزمان طويل فإن ضعـف الدولـة العثمانيـة ، مع انحطاط مستوى الحكـم المملوكى فى فـترة احتضاره ، أضعـفا حركة الاتصال والتعامل بين الولايات العربيـة ، حتى جـاء "نابليـون" واحتجـز مصـر رهينـة .

● وبعد ضرب مشروع "محمد على" فى سوريا ، فإن حاكم مصر الطموح قبع فى ولايته حزينا ومريضا أيضا ، وكان أهم أهداف ضرب مشروعه هو تأكيد عزل مصر عن سوريا ـ أى عن المشرق العربى كله فى الواقع ـ وترسخ ذلك أكثر حينما بدأ النفوذ البريطانى يزيد فى مصر تمهيدا لاحتلالها أرضا وإرادة .

● وطرأت فى هذه الفترة عناصر مستجدة لكل منها أهميته الخاصة فى إلهاء مصر عن المشرق :

◊ فقد نجحت بعثات اكتشاف منابع النيل فى عصر "إسماعيل" ، فى لفت نظر مصر إلى الجنوب ، وإعطائها الإحساس بأن مستقبلها وأمنها هناك وليسا فى أى مكان آخر .

◊ وترافقت هذه الاكتشافات الجغرافية مع اكتشافات تاريخية فى حفائر مصر الفرعونية ، وكان من أثر ذلك أنه لفت نظر مصر إلى تاريخها القديم ، وداخلها وهم أن المستقبل هو مجد بناة الأهرام والمعابد والمسلات .

● ومع غروب شمس القرن التاسع عشر وشروق شمس القرن العشرين كانت مصر غارقة حتى أذنيها فى قضية الاستقلال الوطنى ، ومطالبة بريطانيا بالجلاء عن أرض مصر والسودان .

وكانت التنظيمات السياسية ـ الحزبية ـ التى ظهرت على ساحة الحياة العامة فى مصر مشغولة بالقضية الوطنية ، وغير قادرة بواقع الأمور على تجاوزها وعلى إدراك أن هذا التجاوز للحدود الوطنية يعطيها قوة مضافة أكثر مما يحملها هما إضافيا .

● وربما ساعد على هذا الإنحصار فى التفكير أن الحركة الوطنية المصرية اعتمدت بشكل أساسى على ملاك الأراضى ، والزراعة عادة تعطى أصحابها شعورا بحدود المكان يركزون جهدهم عليه ولا يخرجون منه إلى غيره خصوصا إذا بدا "غيره" هذا من بعيد مثقلا بالمشاكل، مزدحما بالمطامع ، موزعا وممزقا بين القوى والأطراف . ولعل ذلك هو التفسير لملاحظة "سعد زغلول" الشهيرة حين جاءه "عبد الرحمن عزام" ينبهه إلى أهمية "البلاد العربية"، وكان رد "سعد زغلول" هو قوله : "صفر زائد صفر يساوى كم يا عزام ؟"

□

كان هناك بعـد آخـر قد لا يظهر تأثيره المباشر لكن فعلـه كان واسـعا ونافـذا ، وذلـك أن الفكـر المصرى كان قد مـد جسوره إلى الشمال عبر البحر الأبيض ، واعتبر أن ذلك طريقـه إلى العلـم والثقافـة والتنويـر .

لم يوجـه الفكـر المصرى نظـره شرقا ولا غربا حوله ، وإنما مـد بصـره إلى الشـمال عـبر البحـر مبهورا بأوروبا ، و إلى باريـس بالذات . وكانت البداية هى رحلة الشيخ "رفاعة رافـع الطهطاوى" مع أولى بعثات "محمد علـى" ، وقد عاد منها يحمل ومضات من فكـر "فولتـير" و"روسـو" و"مونتسكيـو" . وتحولت هذه الومضات فـى مصـر إلى كشـافات منـيرة توسـعت مساحة نورها فيما بعد بأفـواج البعثـات العلميـة إلى أوروبـا فـى عصـر "محمـد علـى" ، ثـم استؤنفت فى عصر "إسماعيل" الذى كان حلمـه تحويل مصـر إلى قطعـة مـن أوروبـا بصـرف النظر عن عوائق الجغرافيا وموانـع التاريـخ .

ومع بدايـة القـرن العشريـن كان أعـلام الفكـر ـ وبالتـالى السياسـة ـ فـى مصـر مـن تلاميـذ الثقافـة الأوروبيـة . الفرنسيـة على وجـه التحـديد .

وأكثر من ذلك فإن هـؤلاء الأعـلام مـن تلاميـذ الثقافـة الأوروبيـة توزعـوا علـى المـدارس المختلفة والمتصارعة لهذه الثقافـة كما عـبرت عن نفسها فى ذلـك الوقـت ، دون ملاحظـة أن عوامـل الجغرافيا والتاريـخ فى منطقة من العالـم تختلـف عنها فى غيرهـا مـن المنـاطق . كمـا غـاب أيضـا عنصـر هـام وهـو أن مراحـل التطـور الاجتماعـى والاقتصـادى ، ومـن ثـم السياسـى، غالبـة على أمرها . ومهما يكن فإن هؤلاء الأعـلام ـ على توزع مدارسـهم ـ كـانوا يحملون هـم التقـدم من أى سبيـل التمسـوا منه مهربـا من التخلف والاستعمار .

وهكذا فإنه من بداية القرن العشـرين وحتـى الثلاثينـات منـه بـرزت فـى مصـر عـدة مدارس فكريـة وسياسيـة متنوعـة :

- كانت هناك مدرسـة ليبرالية مع تنوع ألـوان وظـلال الليبراليـة ، وكـانت هـذه هـى المدرسة الأوسع والأكبر ، وإليها انتمـى حـزب الوفـد وهو حـزب الأغلبية فى ذلـك الوقـت ، وأقطابه من مـلاك الأراضـى والمتعلمين من أبنائهم أو عائلاتهم ، وأغلبهم ممن درسـوا الحقـوق واشتغلـوا بالقانـون . والاشتغـال بالقانون يشغـل نفسـه عادة بـ "النـص" سواء فى ذلك النـص المكتوب أو النـص الواقعـى ، وبالتالى فإن هذا التيـار فى أغلبـه حصـر نفسـه فـى "نـص" الاستقلال الوطنى لم يخـرج عنـه .

- وكانت هناك مدرسة لنوع من الاشتراكية المثالية أو الفابية أو الماركسـية فـى نزعاتهـا الثوريـة الأولـى ، وكانت هذه المدرسـة بعيـدة عن مواقع التأثـير إلا فى دوائـر محـدودة مـن المثقفـين . وقد بـدت دعاواها فى تلك الفترة بعيـدة عن الواقـع الاجتمـاعى والاقتصـادى فـى

مصر، بحيث أن دور هذه المدرسة ـ على اختلاف تنويعاتها الاشتراكية ـ بدا هامشيا وبعيدا عن الأولويات التي طرحها ظرف طلب الاستقلال كمدخل لا بديل عنه لحلم التقدم الوطني .

● وكانت هناك مدرسة لدعاة المادية أخذهم "داروين" بنظرياته إلى بعيد ، مما قطع صلتهم عن أى فعل حقيقى ، وقد تصادموا منذ اللحظة الأولى بالرواسى الدينية وتحطمت دعاويهم على صخور هذه الرواسى العتيدة ، وجرفهم النسيان فانزووا يلومون الناس ولا يلومون أنفسهم .

● إلى جانب تلك المدارس كلها كانت هناك مدرسة إسلامية على نحو ما تخلط الإسلام بالعروبة دون تحديد ، وقد قادها إلى ذلك الخلط اهتمامها بمسألة الخلافة واتصالها على نحو أو آخر بأفكار الثورة العربية . وبالطبع كان الشيخ "رشيد رضا" هو عمدة هذه المدرسة ، لكن دورها شحب باختفائه وبقدر ما انكمش تأثير جريدته : "المنار" .

وفى كل الأحوال فإن هذه المدارس جميعها انشغلت فى قضية واحدة هى قضية طلب الاستقلال داخل الحدود المصرية ، إلى جانب نوع ما من العلاقة مع السودان . وكان فى ذلك نسيان لقضية أساسية تسبق الاستقلال ، وهى قضية الهوية ، فليس فى استطاعة كائن ما أن يحدد ما يريده إذا لم يعرف مسبقا من هو ؟

كانت مصر طوال تاريخها دولة بر وليست دولة بحر على حد تعبير الدكتور "جمال حمدان" . ومعنى أنها دولة بر أن طريقها إلى آسيا ـ عبر سيناء ـ كان هو الأشد فعلا وأثرا فى تكوينها وتشكيلها الحضارى من أى طريق آخر : منه جاءتها الهجرات والغزوات والديانات ، ومنه جاءتها معظم عناصر التكوين والتشكيل الإنسانى والحضارى.

وربما أحس بعض المفكرين بأن قضية الهوية تحتاج إلى تأصيل ، وكان اختيارهم السهل أنها هوية البحر الأبيض المتوسط ، وكانت تلك عملية توفيق فكرى مقبولة فى ذلك الوقت لقضية الهوية . وربما أن كتاب الدكتور "طه حسين" الشهير عن "مستقبل الثقافة فى مصر" هو خير تعبير عن هذه المحاولة للتوفيق الفكرى .

وكان هناك فريق شذ عن هذه المدارس كلها ، مد بصره خارج الحدود نحو الشرق ، وراح بالشعور والضمير ينحى منحى مختلفا فى الحقيقة ، فقد كان ذلك دوره سواء أداه بوعى أو توجه إليه بنداء الوجدان التلقائى الذى لا يهتم كثيرا بالتحليل والتأصيل ، وكان ذلك فى الغالب الأعم هو طريق الأدباء والشعراء والفنانين . فهؤلاء جميعا راحوا مثل دود القز ينسجون خيوطا من الحرير تكاد تكون غير مرئية إلى الشرق ، وبالذات إلى سوريا

ولبنان والعراق ، وإذا خطوط الحرير تتحول إلى جسور لها قوة الحديد . وفى النهاية فإن هذا الفريق استطاع أن يحقق بأكثر مما كان يمكن أن تحققه فرق السياسة فى تلك الأيام .

□

فى تلك الفترة ظهر واختفى بسرعة خاطر عربى تمثل فى طموح الملك "فؤاد" إلى الخلافة . وكان الملك فيما يبدو قد عرف بما جرى عرضه على السلطان "حسين كامل" من أمر ولاية أمير مسلم على القدس ، كما أنه وجد فى نفسه الأهلية أكثر من غيره ليدخل فى سباق الخلفاء المرشحين ، سواء من الهاشميين أو السعوديين . لكن الإنجليز كانوا قد غيروا رأيهم بعد الثورة المصرية سنة ١٩١٩ .

قبل هذه الثورة وفى وقت السلطان "حسين كامل" فكروا له فى إمارة القدس ، وقد بدت مصر لهم محمية هادئة مطيعة يمكن أن يعهد إلى أميرها بالمدينة المقدسة وما حولها ، ويمكن فى ذلك أن يتحقق تغيير التوازن السكانى فى فلسطين من عرب إلى يهود بدون ضجة كبرى . لكن ثورة سنة ١٩١٩ غيرت هذه التقديرات وأظهرت أن مصر ليست تلك المحمية الهادئة المطيعة التى تصورها بعضهم .

وهكذا فإن مسعى الملك "فؤاد" للخلافة توقف فى الواقع قبل أن يبدأ ، ثم لم تمض إلا شهور حتى كان موضوع الخلافة كله ، وبالنسبة للأسر الثلاثة الطامحة إليه ، قد طواه النسيان وعفت عليه الأزمان .

ومن الملفت أن إثارة موضوع الخلافة فى ذلك الوقت أحدثت نوعا من القلق وسط التيار الليبرالى فى مصر ، وكان قلقا له مبرراته .

فمن ناحية بدا أن الملك "فؤاد" يحاول أن يخلط الدين بالسياسة ، وهى لعبة خطرة.

ومن ناحية أخرى فقد بدا أن الملك يحاول تعزيز سلطته فى مصر بمكانة أكبر يحققها لنفسه خارجها بدعوى خلافة المسلمين ، وهى لعبة أشد خطورة .

ومع تغير رأى الإنجليز فى موضوع ولاية أمير مصرى على القدس وما حولها ، ومع نفور أبداه التيار الليبرالى فى مصر - وهو أقوى التيارات وقتها - فإن الملك "فؤاد" نفسه آثر أن يترك قضية الخلافة ويلتفت إلى تعزيز سلطته فى مصر بدعوى حماية حقوقه الدستورية إزاء "سعد زغلول" و"مصطفى النحاس" .

وهكذا فإن اتجاه مصر سياسيا ورسميا نحو الشرق تعطل ، وبدت آفاقه مغطاة بأسراب من السحب العابرة لا تتيح الفرصة كافية لإعمال الفكر والنظر .

٢

الملك فاروق

" لا أستطيع أن أرسم لوحة إلا إذا أحسست بموضوعها "

(الضابط البريطانى "سيمون إلويس" فى تبرير علاقته بالملكة "فريدة")

فى منتصف الثلاثينات كانت هناك تغييرات هامة تقع فى مصر . ومع أن كل تغيير منها جرى على غير ما صلة ظاهرة بالآخر ، فإن صلات من نوع ما كانت تربط هذه التغييرات كلا منها بالآخر :

● كانت هناك مرحلة من الكفاح الوطنى على وشك أن تصل إلى نهايتها ، وكانت معاهدة سنة ١٩٣٦ (بين مصر وبريطانيا) هى علامة هذه النهاية . والحاصل أن الرعيل الأول من جيل المطالبين بالاستقلال كان قد تعرض كثيرا لعوامل النحر والتعرية وأصبح مكشوفا لقبول أى حل مع بريطانيا يرد فيه ذكر "الاستقلال" وذكر "الجلاء" ، حتى وإن كان ذكر الاثنين يجىء مبهما .

● وكان هناك جيل من الشباب الطامح الذى نشأ بعد مناخ ثورة ١٩١٩ ، وكان هذا الجيل هو الذى مهد لحركة طلبة الجامعة ـ سنة ١٩٣٥ ـ التى فرضت على الزعماء التقليديين للأحزاب أن يجتمعوا معا فى جبهة وطنية لمفاوضة الإنجليز . وفى حقيقة الأمر فقد كان هناك ما يمكن تسميته "نصف ثورة" أشاعت فى مصر جوا فوارا . لكن هذا الجو الفوار ما لبث أن خمد بتوقيع معاهدة سنة ١٩٣٦ .

● وكانت مغامرة "طلعت حرب" العظيمة قد بنت هياكل بنك مصر وشركاته ، وشاع بشكل ما إحساس بأن هناك كثيرا يمكن عمله في مجال النمو الاقتصادى . وفى أقل القليل فإن مصريا بارزا أثبت عمليا أن النمو ممكن وأن المصريين قادرون عليه .

● وفى سنة ١٩٣٦ مات الملك "فؤاد" . وكان حكم هذا الملك المتأثر بالثقافة الإيطالية والقريب من فكر أسرة "آل سافوى" المالكة فى إيطاليا يومها ، قد تراجع مع السنين ـ وأمام ضغوط الحركة الشعبية ـ إلى نوع من حكم "آل بورجيا" الذى تغلب فيه دسائس القصور على طموحات الملوك .

● ثم إن ولاية العرش انتقلت بعد الملك "فؤاد" إلى ولى عهده "فاروق" الذى بدا فى ذلك الوقت صبيا جميلا ذكيا ناقص التعليم والثقافة معا ، لكنه بصباه قادر على التعويض . وفى كل الأحوال فإن صباه أعطى مصر إحساسا بأنها قرب وعد جديد .

● مضافا إلى ذلك أن الموقف الدولى كان يتحرك بسرعة ـ مع ظهور الفاشية فى إيطاليا ، والنازية فى ألمانيا ، والبلشفية فى روسيا ـ إلى حافة حرب عالمية يمكن أن تندلع فى أوروبا، ويمكن أن يصبح الشرق الأوسط واحدا من ميادينها . وذلك المناخ أعطى مصر شعورا بالخطر إلى جانب الشعور بالأمل ولقاء الشعورين معا يمكن أن تنتج عنه شحنة كهربية لها ظواهر مدوية مثل البرق والرعد .

إن ذلك المناخ العام المشحون صاحبته علامات تستدعى التأمل :

● كان الرجل الذى اختاره الملك "فؤاد" للإشراف على تربية ابنه "فاروق" ، والذى رافقه فى رحلة العلم التى لم تكتمل إلى بريطانيا ، هو نفسه : "عزيز المصرى" (باشا) ، وهو أول رسول من قوى الثورة العربية الأولى ـ إبان الحرب العالمية الأولى ـ للاتصال والتفاوض مع بريطانيا . وهو نفسه صاحب شرط الدولة العربية المستقلة ، وهو الشرط الذى رفضه الإنجليز وحاولوا بعده عزل "عزيز المصرى"، وفضلوا عليه ـ وعلى غيره من القوميين العرب ـ أن يكون تعاملهم مع الأمراء الهاشميين والسعوديين الذين شغلتهم التيجان والعروش المعروضة وقتها فى واجهات العالم العربى !

وليس معروفا لماذا وقع اختيار الملك "فؤاد" على "عزيز المصرى" بالتحديد ، ولعل الملك الذى يئس من الخلافة العربية الإسلامية لنفسه ، حلم بها لابنه ، واختار "عزيز المصرى" ليكون جسرا يمشى عليه الحلم والفكرة من جيل إلى جيل . ربما .

وربما كانت هناك أسباب أخرى ، بينها أن الملك أراد أن ينشأ ابنه نشأة تتفق مع رؤى عصر جديد لمحه الملك العجوز قادما ، وتمنى لابنه الشاب أن يلحق به أو يمسك بأطرافه . ربما .

وربما أن الملك "فؤاد" أراد تربية ابنه تربية عسكرية صارمة تصور أن "عزيز المصرى" يمكن أن يعطيها له ويعوده عليها . ربما .

ولعل الخطأ الذى وقع فيه الملك "فؤاد" ، أن اختياره لـ "عزيز المصرى" كالمرافق الأول لابنه فى إنجلترا ، صحبه اختياره لـ "أحمد محمد حسنين" أحد أمنائه لكى يكون المرافق الثانى لابنه . وكان هناك تناقض شديد بين شخصية وفكر كل من الرجلين .

فأولهما كان يريد للأمير الشاب حياة جادة صعبة ، فى حين كان الثانى من أنصار حياة سهلة ورخوة .

والحاصل أن وجود الرجلين فى حياة الأمير الصبى أصابه بتناقض عانى منه فيما بعد ـ وعانت مصر معه ـ عناء شديدا .

وفى منتصف الثلاثينات ، كان تأثير "عزيز المصرى" ملحوظا على الملك الشاب .

● وكان الرجل الذى وقع عليه الاختيار لرئاسة الوزارة فى تلك الظروف المفعمة بالأمل وبالخطر معا ـ فى أعقاب معاهدة سنة ١٩٣٦ ـ هو "على ماهر" (باشا) . وكان "على ماهر" سياسيا مستقلا خارج الأحزاب ، ومحاطا بمجموعة من الرجال يتصورونه "رجل الساعة" ، وقد استخدموا هذا التعبير فعلا ذلك الوقت . وكان بين هؤلاء الرجال مجموعة من هؤلاء الذين أطالوا النظر فى قضية انتماء مصر القومى ، وقضية مستقبلها ، وكان معظمهم من أنصار التوجه إلى الشرق . و إلى جانب "عزيز المصرى" كان هناك آخرون من أمثال "عبد الرحمن عزام" ، و"محمد على علوبة" ، و"صالح حرب" ، و"محمود عزمى"[1] ، وغيرهم . وكان تصور هؤلاء جميعا للشرق غير محدد فى ذلك الوقت ، فلم يكن الشرق هو الأمة العربية وحدها، وإنما كان الشرق متراميا وراء ذلك واصلا إلى إيران.

ولعل هذا التوجه شرقا كان واحدا من الأسباب التى دفعت فى ذلك الوقت إلى زواج ملكى يجمع ما بين الأميرة "فوزية" شقيقة الملك "فاروق" و"محمد رضا بهلوى" ولى عهد إيران .

وحتى إذا قيل بأن صاحب فكرة هذا الزواج ابتداء هو "رضا خان" شاه إيران الأب ـ فى محاولة للبحث عن أصل عريق فى المنطقة لأحفاده ـ فإن القبول المصرى بهذا الزواج كان يحمل فى طياته إحساسا بأهمية الشرق فى المنظور المصرى الإستراتيجى ، وبالوسائل التى يمكن أن تخدمه بمنطق تلك الأيام !

---

(١) بدأ الدكتور عزمى حياته العامة نصيرا لفكرة الاتجاه شمالا إلى أوروبا ، ووصل إلى حد المناداة باتخاذ القبعة غطاء للرأس ، وسبق هو غيره إلى ذلك فعلا . لكن تأثير مدرسة الشرق ما لبث أن شده إليه وضمه إلى صفوفه .

● وكان من العلامات المثيرة للاهتمام فى ذلك الوقت ، أن تلك كانت الفترة التى ظهرت فيها تنظيمات انبعثت من حركة الشباب .. نصف الثورة سنة ١٩٣٥ .

كانت جماعة "الإخوان المسلمين" قد ظهرت فى أواخر العشرينات ، لكنها اكتسبت لنفسها قوة جديدة فى ظروف الفوران الذى صاحب أجواء مصر فترة ما قبل الحرب العالمية الثانية مباشرة . وكانت علاقة "الإخوان المسلمين" بـ "على ماهر" وثيقة ، وعن طريقه كانت العلاقة بالقصر سالكة .

ونفس الشىء حدث لجماعة أخرى من الشباب ، وهى حركة "مصر الفتاة" وقد تزعمها "أحمد حسين" ، وبرز إلى جواره جمع من الشباب المرموق بينهم "فتحى رضوان" و"نور الدين طراف" .

هكذا فإن اهتمام مصر بثورة الشعب الفلسطينى سنة ١٩٣٦ لم يكن عشوائيا ، وكذلك لم يكن من قبيل المصادفات اشتراك مصر فى مؤتمر فلسطين فى لندن سنة ١٩٣٨ .

ثم حدث أن الحرب العالمية الثانية زحفت بجيوشها إلى ميادين القتال بما فيها مصر.

ومما يستحق الاهتمام مراجعة ما حدث لمدرسة الشرق وقت الحرب العالمية الثانية ، وحين فرض الإنجليز فى ظروفها سلطتهم العسكرية على مصر ، كما كانت تقريبا فى وقت الحماية أثناء الحرب العالمية الأولى .

لقد تم اعتقال "على ماهر" باشا ، والمزعج أنه اعتقل داخل مجلس الشيوخ بطلب من السفير البريطانى وقع عليه "مصطفى النحاس" باشا .

كذلك جرى اعتقال "عزيز المصرى" (باشا) بصرف النظر عن الظروف ، وجرى تحديد إقامة آخرين من رجاله مثل "صالح حرب" (باشا) ، كما جرى حصر نشاط آخرين منهم مثل "محمد على علوبة" (باشا) و"عبد الرحمن عزام" (باشا) وغيرهما .

ونفس المصير : السجن أو العزل أو الحصار ، لحق برجال من أمثال "أحمد حسين" و"فتحى رضوان" و"نور الدين طراف" والشيخ "حسن البنا" .

بدا أن أعدى أعداء الإنجليز فى مصر وقت الحرب هم أنصار مدرسة الشرق . فقد كانت السياسة البريطانية ما زالت تعمل وفق الخطوط التقليدية القاضية بعزل مصر فى أفريقيا بعيدة عن تفاعلات ما كان يجرى فى الشرق .

وفى نفس الوقت وتحت ضغط الظروف وبإدراك أعمق لحقائق التاريخ فإن الاتجاه نحو الشرق فى مصر بدأ يرى بوضوح خطوط المستقبل وآفاقه .

□

وكان التاريخ يؤكد نفسه حتى من خلال تصرفات هؤلاء الذين يعملون على عكس اتجاهه.

والحاصل أن الإنجليز أنفسهم كانوا أول من أعطى للحركة العربية مرة أخرى رخصة للفعل . وهكذا فإن ما حدث فى الحرب العالمية الأولى ، عاد ليعرض نفسه بطريقة مختلفة فى ظروف الحرب العالمية الثانية .

ثم كان ـ لضرورات استمرار الحرب قبل معركة العلمين الفاصلة التى أنهت حلم "هتلر" بالوصول إلى قناة السويس ثم سوريا والعراق وما بعدهما ـ أن الشرق العربى كله وُضع تحت سلطة وزير بريطانى ـ عضو كامل فى مجلس الوزراء ـ مقيم فى الشرق الأوسط . ونظرا لصعوبة وسائل المواصلات والاتصالات بسبب ظروف الحرب ، فإن الوزير البريطانى المقيم فى الشرق الأوسط أصبح حاكم المنطقة ، فى مجالى السياسة والاقتصاد .

ودون أن يقصد أحد فقد برزت خلال الحرب حقيقة كبرى ، تلك هى أن المنطقة من وادى الفرات إلى وادى النيل ـ وسوريا وسطها ـ ضلع مكمل للضلع المصرى على الزاوية الجنوبية الشرقية للبحر الأبيض، أصبحت وحدة واحدة ، لها خصائص مشتركة . وبينها تكامل جغرافى لا يمكن قطعه ، وأمن يصعب الفصل بين مقتضياته ، ومصالح متصلة ، وتماثل ثقافى من نوع فريد ، ومركز ثقل واحد ـ فى القاهرة ـ ليس من السهل تعويضه.

وفى هذه الفترة تبدى المعدن الحقيقى لخيوط الحرير التى نسجها الشعراء والفنانون والكتاب ، فإذا خيوط الحرير تتحول إلى جسور من حديد .

كانت قيادة الشرق الأوسط ـ وتحت إشراف الوزير البريطانى المقيم ـ تنسق على اتساع المنطقة كل شىء :

الإنتاج ، التموين ، المواصلات ، القرار السياسى . إلى جانب المشاركة بالجهود العسكرية اللازمة لتحقيق النصر ضد ألمانيا وإيطاليا وشركائهما فى الحرب .

ولم يكن ممكنا لذلك أن يحدث إلا ويصاحبه ، يسبقه ويلحقه ، تفاعل من داخل

المنطقة ذاتها يتصل بما يجرى فيها ويجرى حولها ، خصوصا إذا كانت هناك من الأصل قواعد ولحقت على القواعد وبقوة الأشياء .. جسور .

والحاصل أنه فى سنوات الحرب ، سواء والقتال يجرى قريبا من المنطقة أو عندما ابتعدت الجيوش متحركة إلى ميادين أخرى كانت منطقة الشرق الأوسط قائمة بذاتها ، معتمدة على بعضها ، متصلة بغير عوائق أو فواصل لأنها كانت فى إطار مسرح استراتيجى واحد .

ولعل الحكومة البريطانية ـ دون أن تقصد ـ سمحت للقواعد والجسور أن تؤدى دورها فى جلاء حقائق ، وفى ربط أطراف ، وفى تنسيق حركة تيارات . وقد فعلت ذلك لأغراضها وكان فى بعضه تكرارا لما حدث فى الحرب العالمية الأولى .

ثم إن الحكومة البريطانية تمنت أن يخلص لها الشرق الأوسط بغير شريك ، وقد تصورت أن فرنسا التى شاركتها مرة من قبل فى قسمة المنطقة خرجت من القسمة باستسلامها لـ "هتلر" سنة ١٩٤٠ وبقيام حكومة موالية فى فيشى للمحور يتزعمها الجنرال "بيتان" .

واستغلت بريطانيا سقوط فرنسا فى الغرب ومدت يدها إلى ممتلكاتها فى الشرق ـ سوريا ولبنان ـ فأخرجت منها الإدارة التابعة لحكومة "فيشى"، ودخلت إلى بيروت ودمشق محررة بجيش يقوده الجنرال (جامبو) "ويلسون" .

لكن ضرورات الحرب فى الغرب اقتضت مهادنة فرنسا التى يمثلها الجنرال "ديجول" ، وهو وقتها لاجئ بحكومته إلى لندن . ومن أجل بناء مصداقية حركة فرنسا الحرة ـ وقائدها "ديجول" ـ وعلى أمل دور منتظر لهما فى إعادة غزو أوروبا عندما يجىء الوقت ، فإن بريطانيا والولايات المتحدة الأمريكية سمحتا مرة أخرى لفرنسا ـ "ديجول" ـ أن تعود إلى سوريا ولبنان . لكن المشكلة أن "ديجول" بشخصيته العنيدة ، وبتصوره لعظمة فرنسا ، أخذ الموضوع جدا أكثر من اللازم ، واعتبر إدارته فى سوريا ولبنان فعلا سلطة حاكمة .

وقامت بريطانيا بتشجيع حركة وطنية فى سوريا ولبنان وجدت أن متغيرات الأحوال وسرعة هذه المتغيرات تتيح لهما فرصة تاريخية فى الاستقلال عن فرنسا .

ونشط جنرال بريطانى من المخابرات مرة أخرى ـ هو الجنرال "سبيرز" ـ إلى الاتصال بزعماء الثورة الوطنية فى الشام ، وإذا الجنرال "ديجول" يفقد أعصابه للحظة ويسمح للحاكم الفرنسى العام (فى ديسمبر ١٩٤٣) بأن يلقى القبض على صفوة الزعماء السياسيين فى دمشق وبيروت ، وأن يودعهم فى السجون والقلاع البعيدة !

ولم تكن بريطانيا قادرة علـى أن تتصدى للتصرفـات الفرنسية بنفسـها ، وهكـذا فإنهـا تركت الحركة الشـعبية العربيـة تعـبر عـن نفسـها ، وقـد كـان . وتقـدم رئيـس وزراء مصـر "مصطفى النحـاس" فـى هـذه الظـروف يقـود مـن القاهـرة موجـة رد فعـل واسـع ضـد تصرفـات فرنسـا .

ومع جرعـة من الضغـط البريطانـى ، بدواعى أن شبح الحـرب لم يبتعـد بعـد عـن آفـاق المنطقة ، اضطـر "ديجول" إلى التراجع ، وجرى إعلان استقلال سوريـا ولبنـان .

وكانت تلـك تجربـة للقـوى القوميـة لا بـأس بهـا بصـرف النظـر عـن كـل الملابسـات الدولية التى أحاطت بهـا .

□

كان "أنتونى إيـدن" وزير خارجية بريطانيا قد وقـف يعلن فى مجلس العموم فـى صيـف ١٩٤٢ أن بريطانيا سوف تنظـر بعين العطـف بعـد الحـرب إلى آمـال الشعوب العربيـة فـى تحقيق نوع من الوحـدة بينهـا . وفـى هـذا التصريـح الأول علـى لسـان "إيـدن" فـإن وزيـر الخارجية البريطانى لـم يشـر إلى مصـر .. وإنما تحـدث عن العـرب بدونهـا .

لكنه بعد شهور وقـف "أنتونى إيـدن" فى مجلس العمـوم مرة أخـرى يكـرر تصريحـه . وفى هذه المرة أضـاف مصـر إلى العالـم العربـى .

ولم تكن تلك نوبـة تطـوع بالإحسان اعـترت وزيـر الخارجيـة البريطانيـة ـ فـى وزارة "ونستون تشرشـل" ـ وإنما كانت على وجـه القطـع اسـتجابة لحقـائق جديـدة بـدأت تتضـح وراحت تكسـب لنفسها أرضـا جديدة كل يـوم .

وقبل أن تنتهى الحـرب وتتوقف معاركها فى أوروبـا ، كـان "مصطفـى النحـاس" باشـا يواصل التزام مصـر العربى الذى تجلـى فى معركـة اسـتقلال سـوريا ولبنـان ، بـالعمل علـى وضـع الأساس لجامعة الدول العربيـة . وكان "النحاس" باشا قـد تحـول هـو الآخـر بتجربـة الحـرب ودروسها، وبما نشـأ وتراكم داخل مصـر وحولها مـن تيـارات سياسـية وفكريـة إلى مدرسة الشـرق . وكان هو الذى تفاوض وقام بتوقيع ميثاق الجامعة العربيـة فى خريـف سنـة ١٩٤٤ ، ومن المفارقات أنه وقـع ميثاق الجامعـة ، ثم جـرت إقالتـه فى اليـوم التالى مباشرة .

وكانت سنوات الحرب وظروفها قد خصمـت ضرائبهـا مـن جميـع الأطـراف ، وأولهـا حـزب الوفـد الذى فقـد قوتـه كممثـل رئيسـى للقـوى الشعبيـة فى مصـر نتيجة لعنصريـن :

* أولهما حادث ٤ فبراير (حين حاصرت الدبابات قصر عابدين وفرضت وزارة وفدية على الملك بدواعي سلامة الجهد الحربي . ومن الانصاف أن "مصطفى النحاس" باشا ـ طبقا لما تقول به وثائق الحرب ـ لم يكن أمامه غير القبول بتأليف الوزارة .) ـ لكن ذلك لا ينفي واقع أن قبوله الوزارة "على أسنة الحراب الإنجليزية" ـ كما كان يقال ـ أدى إلى نوع من الانكسار في شرعيته السياسية .

* والعنصر الثاني أن ظروف الحرب أثرت في نوعية قيادات الوفد ، ونقلت مركز القوة في هذا الحزب العتيد من جماعات المثقفين ـ الذين قادوا حركته في السنوات الصعبة الأولى ـ إلى قيادة كبار ملاك الأراضي الذين كانوا على استعداد باستمرار لحلول وسط تتصل بالمصالح الطبقية أكثر من اتصالها بحركة الوفد الأصلية وتوجهاتها السياسية والاجتماعية .

كانت سنوات الحرب وظروفها قد فعلت فعلها وأكثر في موقع آخر ، وهو القصر الملكي الذي ظل لسنوات معقلا لسياسة الشرق في السياسة المصرية .

إن الملك "فاروق" الذي شهدته بداية الحرب شابا وطنيا متحمسا ، خرج في نهاية الحرب رجلا آخر ، ومن الحق أن هناك عوامل ظاهرة لعبت دورها في تغيير شخصيته.

● كان هناك أثر حادث من نوع ٤ فبراير عليه ، وقد تعرض فيه لإهانة كبرى ، وعامله المندوب السامي البريطاني ، السير "مايلز لامبسون" ـ (اللورد "كيلرن" فيما بعد) ـ معاملة طفل شقي لا يستحق قطعة حلوى في فمه وإنما يستحق علقة على مؤخرته . وكانت تلك تجربة مريرة أورثت الملك كراهية عميقة للتيارات الشعبية التي كان الوفد يمثلها آنئذ .

● وكانت هناك المحنة الشخصية التي تعرض لها الملك كإنسان .

فقد خانته أمه الملكة "نازلي" مع رئيس ديوانه "أحمد حسنين" ونشأت بين الاثنين علاقة غير شرعية رغم محاولات لاحقة قاما بها لتغطية العلاقة بعقد زواج عرفي . وكانت تلك ضربة لكبرياء الملك !

والحاصل أن الملكة الأم كانت ذات شخصية غير متوازنة في أقل القليل ، ومن ذلك أنها في سنوات حياتها الأخيرة في الولايات المتحدة ، قررت أن ترتد عن الإسلام وتتنصر وتعتنق المذهب الكاثوليكي . وقد أثرت "نازلي" على ابنتيها اللتين عاشتا معها في أمريكا ، وهما "فايزة" و"فتحية" ، وكلتاهما ماتت وهي مسيحية كاثوليكية .

● والأدهى من ذلك أن أمه لم تكن وحدها التى خانته ، وإنما خانته زوجته "فريدة" أيضا (رغم محاولات لا لزوم لها لرسم صورة مغايرة) [1] .

والحقيقة المرة أن وثائق القصر ووثائق الخارجية البريطانية تحفل بتفاصيل كثيرة عن العلاقات المضطربة بين الملك الشاب وزوجته الشابة .

ويبدو فى الظاهر أن التماثل فى السن بين الاثنين خلق لدى "فريدة" حاجة إلى رجل أكثر نضجا ، وكان أن وقعت فى غرام "وحيد يسرى" (باشا) ، وهو بمثابة ابن عمة للملك (أو أسوأ لأن أمه الأميرة "شويكار" هى الزوجة الأولى للملك "فؤاد") .

لكن مشكلة الملكة "فريدة" كانت فيما يبدو أعمق من ذلك ، فوثائق القصر والسفارة البريطانية والخارجية البريطانية تربطها بعلاقة غير شرعية مع ضابط بريطانى اسمه الكابتن "سيمون إلويس"، وكان قبل الحرب رساما له مستقبل ، وقادته خدمته فى مصر إلى التعرف على بعض العائلات الكبيرة بها ، ورسم بالفعل صورا لبعض شخصياتها بما فى ذلك صورة للسيدة "ناهد سرى" وهى قرينة "حسين سرى" باشا الذى كان رئيسا للوزراء ، وفى نفس الوقت خالة الملكة "فريدة" ، وهكذا فإن "سيمون إلويس" دخل القصر أول مرة يرسم صورة زيتية للملكة ، ثم تذرع بأن زحام القصر يفسد إلهامه فدعاها إلى تكملة الصورة فى "مرسمه" ، وتطورت الأمور بين الاثنين . وحين انكشفت العلاقة قام السفير البريطانى نفسه بالتحقيق مع الضابط الفنان الذى بلغ به السخف حد أن يقول "إنه لا يستطيع أن يرسم صورة إلا إذا أحس مباشرة بموضوعها" . وقد جرى ترحيل هذا الضابط إلى جنوب أفريقيا فى ظرف أربع وعشرين ساعة .

(إن تفاصيل القصة لسوء الحظ كاملة فى مذكرات لورد "كيلرن" ومخطوطاتها جميعا فى مكتبة كلية "سانت أنتونى" بجامعة أكسفورد ، وقد وردت أول إشارة للقصة فى يوميات ٣٠ مارس ١٩٤٣ ، وظل ذكرها يرد فى الصفحات حتى يوم ٤ يناير ١٩٤٤ . كذلك فإن اللورد "كيلرن" أشار إلى الواقعة فى برقية إلى وزارة الخارجية بتاريخ أول مارس ١٩٤٤ ، وهى تحت رقم ٣٧١/٣٥٥٣٠) .

ويظهر أن الملك "فاروق" مات فى آخر عمره مجروحا مما حدث له فى زواجه الأول ، وقد روى لبناته الثلاثة من "فريدة" وهن : "فريال" و"فوزية" و"فادية" تفاصيل

---

(١) لقد ترددت كثيرا قبل أن أضع هذه القصة فى سياق هذا الكتاب ، لكن مأساة الملك "فاروق" لا تتضح فى كامل أبعادها بدون فجيعته فى والدته وفى زوجته ، وتأثير ذلك على شخصيته وعلى تصرفاته فيما بعد .

ما جرى له معها ، وكان من نتيجة ذلك أن البنـات الثلاثـة قـاطعن أمهـن إلى درجـة رفـض زيارتها في مـرض موتهـا !

ولعله كانت هناك ـ إلى جانب أوجاعه العائلية ـ أسباب قصـور وتهافـت فـي شـخصيته أثـرت عليه ، أو لعل حـادث السيارة الذى وقـع له في قرية "القصاصين" أصابه فـي رأسـه بما استعصـى دواؤه .

لكن الحقيقة النهائية تبقـى مع الأسـف وهـى أن ملـك مصـر الـذى عـاش أول أيـام الحرب العالمية الثانية ـ شابا وطنيا يحمل بشارة أمـل ـ وصـل فى الأيام الأخيرة من الحـرب إلى أن أصبح كتلـة شحـم مترهلـة تبحـث عن الكرامة والسعادة ولا تعـثر للاثنتين على أثـر!

كان ملـك مصـر الشـاب وعـدا ، لكنـه وعـد أخلـف موعـده !

ومهما يكن فإن مصـر وقعـت على ميثاق الجامعة العربيـة بقـوة الأشـياء وليـس أكـثر . فحـزب الأغلبيـة ورئيسـه "مصطفـى النحـاس" لم يكونـا فـى وضـع يسـمح لهمـا بـالتخطيط للمستقبل، والملك الشاب ـ الذى راوده الحلـم في سنوات ملكه الأولى ـ أضاع أحلامه بصـرف النظر عن أن ظروفه ساقته إلى الضيـاع !

وهكذا وجـدت مصـر نفسها تدخـل إلى عالمها العربـى ، وهى ليسـت بعـد واثقـة مـن خطاها، وكان ذلك تأثـير واقـع الحـال ، وربما ساعـدت عليه عوامـل إضافيـة .

٣

الحاخام حاييم ناحوم

" المسيحيون تركوا القدس إلى روما ، والمسلمون تركوها إلى مكة ، واليهود وحدهم بكوا عليها "

(الحاخام الأكبر "حاييم ناحوم أفندى" للملك "فاروق")

كان وجود جالية يهودية قوية من بين العوامل الإضافية التى ساعدت على تحويل نظر مصر عن هويتها العربية . ومما يستحق الاهتمام أن تزايد دور الجالية اليهودية ترافق مع ظهور المشروع الصهيونى فى فلسطين ، وتوافق بشكل أو بآخر مع الاحتلال البريطانى لمصر.

كانت فى مصر جالية يهودية منذ عصور قديمة ، لكنه حتى عصر الخديو "إسماعيل" وقبل الاحتلال البريطانى مباشرة لم يزد عدد اليهود فى مصر عن سبعة آلاف نسمة ، وكان تركيزهم فى القاهرة والإسكندرية . ففى القاهرة كانت هناك حارة اليهود التقليدية ، وكانت حيا نشيطا من أحياء القاهرة على صلة مباشرة بالقلب التجارى للمدينة . وفى الإسكندرية كانت هناك جماعات من اليهود يمكن اعتبارهم جزءا من مجتمع البحر الأبيض المتوسط ، وأغلبهم عائلات تراجعت ضمن الخروج المسلم اليهودى من الأندلس بعد العودة الكاثوليكية إليه ، وتوزعت على شواطئ البحر الأبيض من المغرب حتى إستانبول فى شبه دائرة كاملة . واستقر بعضهم فى الإسكندرية كوسطاء ووكلاء للتجارة مع المدن الإيطالية ، مثل "جنوا" و"فينيسيا" (البندقية) و"فلورنسا" ، فى العصر الذهبى لازدهار التجارة الأوروبية مع الشرق عبر مصر .

لكنه مع بداية الاحتلال البريطانى لمصر راحت أعداد من اليهود تصل إليها . وهكذا فإن إحصاء سنة ١٩٠٧ يكشف أن عدد اليهود فى مصر ارتفع فجأة من سبعة آلاف قبل

الاحتلال البريطانى إلى ٣٨٫٦٣٥ سنة ١٩٠٧. ثم تواصلت الزيادة ، فإذا عدد اليهود فى مصر طبقا لإحصاء سنة ١٩٢٧ يتضاعف تقريبا ويصل إلى ٦٣٫٥٥٠ نسمة . ولما كان معظم المهاجرين اليهود إلى مصر جاءوا إليها من بلدان عربية (مثل المغرب) ، وإسلامية (مثل تركيا) ، فإن اندماج هؤلاء اليهود بالحياة المصرية ، خصوصا مع الطبقة المتوسطة ، كان مسألة سهلة ، وزاد من سهولتها أن قمة الطبقة المتوسطة فى مصر كانت غالبا من أصول أجنبية . وهكذا أصبح اليهود فى مصر وبسرعة جزءا من نسيج الحياة العامة ، خصوصا فى مجال النشاط الاقتصادى وفى مجال النفوذ الاجتماعى .

وكانت هذه هى الفترة التى ظهرت وبرزت فيها عائلات يهودية مثل "قطاوى" و"موصيرى" و"منشة" و"شيكوريل" و"سوارس" و"رولو" و"ساسون" وغيرها .

وعندما جاء "ثيودور هيرتزل" إلى مصر سنة ١٩٠٢ حاملا مشاريعه : دولة يهودية فى فلسطين ، أو محطة تجمع مؤقت فى سيناء ، فإنه اعتمد فى اتصالاته بالدرجة الأولى على عدد من العائلات اليهودية وبالذات فى الإسكندرية حيث قام "هيرتزل" نفسه بتأسيس جمعية صهيونية تتولى الدعوة إلى مشاريعه بعد سفره ، ثم تتولى الترويج للفكرة الصهيونية فى مصر . وظلت هذه الجمعية وفروعها نشيطة حتى قيام الحرب العالمية الأولى .

□

ومع قيام الحرب العالمية الأولى ، بدأت أعداد كبيرة من المهاجرين اليهود من روسيا تحاول الوصول إلى فلسطين . ولما كان الأتراك يحتلون فلسطين وقتها ، فإن الوكالة اليهودية أمرت بتحويل هؤلاء المهاجرين إلى الإسكندرية حيث كلفت الجالية اليهودية فيها ورئيسها فى ذلك الوقت هو "إدجار سوارس" باستقبال هؤلاء المهاجرين ورعايتهم . وفى شهر ديسمبر ١٩١٥ بلغ عدد اليهود الذين وصلوا إلى ميناء الإسكندرية ١١٫٢٧٧ مهاجرا . وقررت السلطات البريطانية تسهيل دخولهم إلى مصر ، لكنها أرادت أن يكون هناك إذن مصرى يعزز قرارها . وتولى "إدجار سوارس" مهمة إقناع السلطان "حسين كامل" ورئيس مجلس الوزراء "حسين رشدى" باشا بقبول دخول هؤلاء المهاجرين إلى مصر وإقامتهم فيها . وبالفعل، فقد وافق السلطان ورئيس الوزراء ، وصدرت الأوامر بفتح معسكر استقبال كبير لهم فى منطقة "القبارى" بالإسكندرية .

ولم يكن وقت هؤلاء المهاجرين ضائعا فى معسكر "القبارى" . وإنما تولت الجالية اليهودية فى مصر تنظيمه بطريقة تنبئ بدلالات لها معنى :

- ◊ كانت هناك دروس مكثفة لتعليم اللغة العبرية والتاريخ اليهودى .
- ◊ وكانت هناك عملية تدريب عسكرى مستمرة اتخذت فى البداية شكل الألعاب الرياضية .
- ◊ ثم كانت هناك عملية تعبئة صهيونية قام بها دعاة كبار من أمثال "فلاديمير جابوتنسكى" .

وتسجل الوثائق البريطانية أنه في يوليو سنة ١٩١٦ توجه "موسى قطاوى" باشا رئيس الطائفة اليهودية فى مصر إلى مقابلة الجنرال "ماكسويل" القائد العام للقوات البريطانية فيها، وكان طلب "قطاوى" فى هذه المقابلة هو السماح بتشكيل كتائب يهودية تدخل ضمن إطار جيش الجنرال "اللنبى" الذى كان يستعد للزحف على الأتراك فى فلسطين والشام بعدها ووافق الجنرال "ماكسويل" ورتب لهذه الكتائب اليهودية فرصة أن تلتحق بجيش الجنرال "اللنبى" . وأكثر من ذلك سمح لجنودها أن يضعوا نجمة داوود علامة على مقدمة قبعاتهم، لكى يكون واضحا أنها كتائب يهودية .

كانت تلك بداية راحت بعدها العائلات اليهودية فى مصر تتسابق ربما بدون تخطيط إلى خدمة ما بدا لها وكأنه قضية مستقبل الشعب اليهودى .

وقام يهودى بارز هو : "فيليكس منشة" بالدعوة إلى مؤتمر عام يضم كل الجمعيات اليهودية فى مصر بحيث يخرج من اتحادها جميعا تنظيم واحد حدد "فيليكس منشة" نفسه أهدافه على النحو التالى :

- * تركيز الاهتمام على عملية إنشاء الوطن اليهودى فى فلسطين .
- * جمع التبرعات لتنظيم ومساعدة حركة هجرة منظمة إلى فلسطين عن طريق مصر .
- * العمل على إنشاء جامعة عبرية فى فلسطين وجمع التبرعات لها (كانت تلك مقدمات إنشاء الجامعة العبرية فى القدس) .
- * التحضير لإنشاء مركز طبى متقدم فى فلسطين وجمع التبرعات لإنشائه (كانت تلك مقدمات إنشاء مستشفى "هداسا" الطبى والتعليمى فى القدس) .

ثم بدأ هذا النشاط الصهيوني للعائلات اليهودية يأخذ منحى خطيرا إلى حد أن اجتماعا عاما لكل المنظمات اليهودية في فلسطين عقد في الإسكندرية يوم ١٤ أغسطس ١٩١٨ ، وكان الذى تولى رئاسته هو "حاييم وايزمان" الذى كانت جهوده وجهود المنظمة الصهيونية العالمية التى يرأسها فى ذلك الوقت قد توصلت إلى إعلان "وعد بلفور" .

وفيما يبدو فإن هذا النشاط المتزايد للجالية اليهودية أقلق الحاخام الأكبر للطائفة اليهودية فى القاهرة ، وهو يومئذ "رافاييل هارون بن سيمون" ، فدب الخلاف بينه وبين العمداء الكبار للعائلات اليهودية فى مصر .

وليست هناك تفاصيل كافية حول هذا الخلاف ، لكن بيانا مقتضبا نشر فى مصر سنة ١٩٢١ أشار إلى أنه "بعد نشوء سوء فهم بين مجلس الطائفة اليهودية فى مصر وبين الحاخام "رافاييل هارون بن سيمون" ، فإن الحاخام تخلى عن وظيفته وقرر أن يعتكف حتى نهاية حياته فى القدس ."

ثم كان أن اختار مجلس الطائفة اليهودية فى مصر حاخاما آخر هو "حاييم ناحوم أفندى" الذى كان حاخاما لإستانبول . وجاء "حاييم ناحوم أفندى" إلى مصر ، وكان هناك دور كبير ينتظره فيها ، وكان الرجل مؤهلا لهذا الدور . فقد كان ذكيا وعالما ضليعا يملك معرفة واسعة باللغات الشرقية .

ولم تمض شهور على وصول الحاخام "حاييم ناحوم أفندى" حتى أصبح صديقا ومستشارا للملك "فؤاد" الذى كلفه بإعداد دراسة عن حقوق "الخديوية المصرية" كما وردت فى الوثائق التركية ، وكان ذلك إبان اهتمام الملك "فؤاد" بمسألة الخلافة وإرثها من "آل عثمان" . ثم تقدم "حاييم ناحوم أفندى" خطوة تالية وأصبح عضوا فى مجلس الشيوخ المصرى . ثم خطوة أخرى ليصبح عضوا بارزا فى مجمع اللغة العربية ، وصديقا مؤثرا على النخبة السياسية الثقافية والفكرية فى مصر ، داخل القصر الملكى وخارجه .

وكانت هناك ظروف مساعدة لدور الحاخام "حاييم ناحوم أفندى" :

* منها مثلا أن "يوسف قطاوى" باشا أصبح وزيرا للمالية فى أكثر من وزارة .

* ومنها مثلا أن عددا من اليهود دخلوا لعضوية مجلس النواب ومجلس الشيوخ ، وبينهم "رينيه قطاوى" بك و"دى بتشوتو" بك .

* ومنها مثلا أن زوجة "يوسف قطاوى" باشا أصبحت كبيرة وصيفات الملكة"نازلى".

* ومنها مثلا أن يهوديا من جنوب أفريقيا هو "أوزوالد فينى" قام بتأسيس شركة الإعلانات الشرقية التى صدرت عنها مجموعة من الصحف الإنجليزية والفرنسية ، بينها ،

"الإجبشيان ميل" ، و"الإجبشيان جازيت"، و"البورص إجيبسيان" وكان أن شركة الإعلانات الشرقية سيطرت بالكامل على سوق الإعلان الناشئ فى مصر ، وأصبح لها نتيجة لذلك نفوذ على الصحف المصرية الوطنية .

* و إلى جانب ذلك كله فقد كان فى القصر الملكى نفوذ يهودى قوى . فإن مدام "سوارس" أصبحت عشيقة للملك "فؤاد" ، وهو أمر لاحظه السير "بيرسى لورين" المندوب السامى البريطانى وكتب عنه أكثر من مرة فى تقاريره إلى لندن .

كان هوى اليهود فى مصر موزعا بينها وبين حلم الدولة اليهودية ، وذلك يتضح من حقيقة أن الجالية اليهودية فى مصر بدأت تجمع التبرعات لإنشاء مستعمرة فى فلسطين تهديها باسمها إلى المستوطنين المهاجرين . وقد تأسست هذه المستعمرة بتكلفة قدرها ثلاثون ألف جنيه مصرى ، وافتتحت رسميا سنة ١٩٣٣ وأطلق عليها اسم "كفار جوديا" ـــ القرية اليهودية !

لكن الهوى الموزع ليهود مصر كان ما زال مضبوطا بحرص يظهره الحاخام الأكبر الذى يدرك حساسية وضع اليهود فى مصر وهى فى رأيه بلد عربى . والحاخام يقر بحق اليهود فى تأسيس دولة لهم فى فلسطين ، إلا أنه ينصح كل الأطراف بالحذر . وقد بلغ من حذره أن طلب إلى "موصيرى" باشا أن يلفت نظر ممول يهودى كبير هو "ليون كاسترو" أن "يهدأ قليلا فى جمع التبرعات للحركة الصهيونية" لأن ذلك من شأنه أن يخلق وضعا يؤدى إلى إحراج اليهود فى مصر ، وهو أمر لا لزوم له الآن !

□

وفى فترة ما بين الحربين كان نفوذ اليهود فى مصر قد بلغ مداه تحت توجيه "حاييم ناحوم أفندى" ، وبفعل عمل ونشاط جالية أثبتت أنها تملك قدرًا هائلا من الكفاءة والحيوية، ومنحتها الامتيازات الأجنبية نوعا من الحصانة يحميها ، ذلك أن كثيرا من المهاجرين اليهود الذين تمكنوا من الثروة وجدوا مناسبا أن يطلبوا جوازات سفر فرنسية أو إيطالية أو أسبانية تعطيهم مزايا الأجانب أمام القانون ، وتحمى معاملاتهم مع الآخرين . وهكذا كان اليهود يحتلون ما نسبته ٣٩ ٪ من مقاعد مجالس إدارات جميع الشركات الصناعية والمالية فى مصر، وهى نسبة تفوق نسبتهم فى عدد السكان بمئات المرات .

* وبكل ما لهم من نفوذ مالى فقد شاركت عائلات منهم فى إنشاء بنك مصر نفسه. وظهر اسما "شيكوريل" و"موصيرى" ضمن الأعضاء المؤسسين لشركاته .

* وكانت لهم شبه سيطرة مؤثرة على عدد من الشركات الزراعية بالتحديد ، وبينها شركة "وادى كوم امبو" ، وشركة "أراضى البحيرة" ، وشركة "الشيخ فضل الله" .

* وبفضل هذا الحجم من التأثير الاقتصادى فقد استطاعوا أن يجمعوا من حولهم دائرة من الساسة المصريين المتصلين أكثر من غيرهم بمجالات النشاط الاقتصادى ، وأبرزهم فى ذلك الوقت "إسماعيل صدقى" باشا الذى أصبح وزيرا للمالية ورئيسا للوزراء عدة مرات ، كما أصبح رئيسا شبه دائم لاتحاد الصناعات المصرية .

ويمكن أن يقال إن نخبة مصرية ـ يهودية ظهرت فى تلك الفترة ومارست قدرا من التأثير فى الحياة الاجتماعية واضحا وفعالا . وعلى سبيل المثال فإن فرقة "الهابيما" المسرحية التى أنشأها اليهود فى فلسطين كانت لها مواسم فى القاهرة ، وكذلك كان الحال مع الفرقة الموسيقية الفيلهارمونية اليهودية التى أصبحت فيما بعد الأوركسترا الأولى فى إسرائيل بعد إنشاء الدولة العبرية .

وكانت الجامعة المصرية فى فترة تألقها فى الثلاثينات على صلة وثيقة بالجامعة العبرية الجديدة فى القدس . وقام مديرها الدكتور "ماجنس" بدعوة زميله "لطفى السيد" باشا مدير الجامعة المصرية لحضور احتفال افتتاحها . ولم يتمكن "لطفى السيد" باشا من حضور الحفل ، ولكنه أناب عنه الدكتور "طه حسين" الذى شارك فى الاحتفال وألقى بنفسه كلمة جامعة "فؤاد الأول" هناك .

وفى سنوات الحرب وما تلاها مباشرة ، وعندما كانت إمكانيات السفر إلى أوروبا مقيدة ، واستيراد السلع محظورا علنا ، فإن "سلفاتور شيكوريل" بك صاحب محلات "شيكوريل" كان يفخر بأنه يجىء بأحدث وأفخر أزياء مصممى أوروبا ـ وكان كثيرون منهم قد نقلوا نشاطهم من باريس بعد أن احتلها الألمان ، إلى "بوردو" و"مدريد" ـ وإن الثلاثى النسائى القوى فى القاهرة وقتها : الملكة "نازلى" (الملكة الأم) ، والليدى "كيلرن" (زوجة السفير البريطانى) ، والسيدة "زينب الوكيل" (زوجة "مصطفى النحاس") ، يلبسن جميعا مما يستورده لهن ، وكذلك تفعل كثيرات من أميرات البيت المالك وسيدات "المجتمع الراقى" .

ومن الغريب أن ملتقى الإجازات المفضل فى سنوات الحرب كان فندق "الملك داود" فى القدس . وفى احتفال ليلة رأس السنة ـ ١٩٤٥ ـ كانت أهم الموائد فى قاعة الاحتفال محجوزة لشخصيات مصرية جاءت لترى بداية العام الجديد فى القدس !

□

□

وفى سنوات الحرب العالمية الثانية ، كان النشاط اليهودى الصهيونى فى مصر على أشده . فالعائلات اليهودية الكبرى أعادت إقامة المعسكرات لليهود الهاربين من ألمانيا الهتلرية ومن المواقع التى انتشرت فيها الحرب فى أوروبا . ومرة أخرى ــ كما حدث فى الحرب العالمية الأولى ــ كانت مهمة المعسكرات تتخطى مسألة الإيواء المؤقت . وإنما أصبحت هذه المعسكرات مراكز تأهيل لتعليم اللغة العبرية والتاريخ اليهودى ، والتدريب العسكرى . ومرة أخرى جرى تجنيد اليهود فى كتائب اتسعت بانضمام وحدات يهودية أخرى قدمت من أوروبا إليها وتشكل منها الفيلق اليهودى الذى اتخذ من منطقة برج العرب فى الصحراء الغربية مقرا لإقامته ، والذى أشرف على تدريبه الكولونيل "أورد وينجيت" ، وهو أكبر الخبراء البريطانيين فى الحرب غير التقليدية ، وبينها حرب المدن وحرب العصابات .

ولما كانت مصر بظروف الحرب العالمية الثانية قد أصبحت مرة أخرى ميدانا من أهم ميادين الصراع فإن الادعاء بالعمل التطوعى للترفيه عن جنود الحلفاء أصبح واجهة مفضلة للنشاط اليهودى والصهيونى فى مصر .

كانت هناك سيدات من الجالية البريطانية تقمن بهذا النوع من النشاط ، لكن العدد كان محدودا . وتطوعت بعض سيدات المجتمع المصرى أيضا ، لكن عملية التطوع ظلت محصورة بسبب التقاليد . وأما بالنسبة لسيدات المجتمع اليهودى فلم تكن هناك عوائق من أى نوع .

وفى داخل هذا الإطار فإن النشاط الاجتماعى اليهودى (والصهيونى) المتصل بأحوال الحرب بلغ حدودا ونفوذا من الصعب تصورهما . ومن ذلك مثلا أن أميرة مصرية (وهى "نازلى حليم") أعطت مزرعتها على طريق المنصورية لتكون معسكرا لتدريب شباب "هاتشومير هاتسعير" وهى حركة حراس المستعمرات الاستيطانية فى فلسطين .

□

كانت هناك فترة انقطاع واحدة فى هذا الجهد المتسع يوميا ، وهى الفترة التى اقتربت فيها جيوش "روميل" من العلمين ، وبدا أن جيوش الحلفاء عاجزة عن إيقافها ، وبالتالى هرع اليهود هاربين إلى السودان ، ومنه إلى جنوب أفريقيا ، قبل أن تحصرهم جيوش الفيالق الألمانية الزاحفة . وفى هذه الفترة باع أغنياء اليهود إلى بعض المصريين من أصدقائهم عقارات

وأمـلاكا "بسعر التراب" كما يقولون . وعلى سبيل المثال فإن الوكالة اليهودية قـدرت فيما بعد أن ممتلكات تساوى أربعين مليـون جنيـه استرلينى ـ بعملة ذلك الوقـت ـ بيعـت إلى باشـوات مصريـين بثمـن لا يزيد إجمـالا عن مائـتى ألـف جنيـه .

لكن حملة "روميـل" على مصـر فشلـت ، وعاد اليهود الذيـن هربـوا إلى القاهـرة أكـثر شوقـا وأكثر رغبـة فى العمـل مما كانوا . وكـان هنـاك مـن باشـوات مصـر مـن كـانوا على استعداد لـرد الجميل وإن لم يكن رد العقارات والأمـلاك !

وهكذا فإنه فى سنة ١٩٤٣ أعيد إنشاء المنظمة الصهيونية فى مصـر تحت اسم "الاتحاد الصهيونى العـام" ، وحضـر اجتماعـه وتحـدث فيه كل من "دافيد بن جوريون" و"إسحاق بن زفـى" (الذى أصبح فيما بعد رئيسا لدولة إسرائيل) .

وفى نفس الفترة فإن الماجور "أبا إيبان" أصبح أبـرز المتحدثين باسـم الجيـش البريطـانى فى القاهرة . وكان "أبا إيبان" (الـذى أصبـح فيمـا بعـد وزيـرا لخارجيـة إسـرائيل) مستشـرقا عربيا، وقد عكـف فى ذلك الوقت ـ إلى جانب عمله فى الجيـش البريطـانى ـ علـى ترجمـة أعمال عـدد من الكتاب المصريين الكبار إلى الإنجليزية ، وكان بينهـم "توفيـق الحكيـم" الـذى ترجـم له "إيبان" كتابين هما : "عـودة الـروح" و"شهـرزاد" .

وزاد على ذلك كله أن الملك "فـاروق" كان قد فعـل ما فعلـه والده الملك "فـؤاد" من قبل، فاختار لنفسه عشيقـة يهوديـة هى "إيريـن كيونيللـى" .

ومن المفارقات أنه فى الوقت الذى كان زعماء الطائفة اليهودية فى مصـر يسـتولون فيـه على مساحة كبـيرة مـن النفـوذ فـى الطبقـة العليـا المصريـة ، كـان شبابهـم يستولـون بالكامـل على الحركة الشيوعية فى مصـر . وفـى ذلـك الوقـت ظهـرت فـى مصـر ثـلاث حركات شيوعية فاعلـة ونشيطـة :

- كانت هناك حركـة "حدتـو" (حركـة ديمقراطيـة للتحـرر الوطنـى) وكـان يتزعمهـا يهـودى من أصـول رأسمالية هو "هـنرى كورييـل" .
- وكانت هناك حركـة "إسكـرا" ("الشرارة" على اسم جريـدة "لينـين" الشـهيرة) وقـد تزعمها "هيلـل شوارتـز" (يهـودى من أصـل ألمانـى) .
- وكانت هناك حركـة "طليعة الطبقـة العاملة" وكان يتزعمها "ريمـون دويـك" (يهودى مصـرى) .

وهكذا فقد بـدا أن اليهود (باتجاهات صهيونيـة أو غـير صهيونيـة) يملكـون مواقـع مهمـة للتأثير على قمـة المجتمع المصـرى ، وعند قاعدته فى الطبقة العاملة . وفى المسافة مـا بين القمـة والقاعـدة كان هناك تداخـل كبير ومؤثـر فى المجتمـع المصـرى ، فقد بـرزت فـى

مجالات الفـن على سبيل المثال شخصيات يهوديـة لبعضها إسهـام بـارز في الحياة الثقافيـة والإعلامية في مصـر .

وعلى سبيل المثال فإن أسـرة "موصيرى" أنشأت مجلـة باسم "مجلة إسـرائيل" كـانت تصدر في ثـلاث لغـات في نفس الوقت : عبرية وفرنسـية وعربيـة . وكـان هنـاك عـدد مـن اليهـود بين مؤسسـى نقابـة الصحفيـين المصريـين .

وكان أهـم شخصية في "الأهـرام" ـ بعد رئيـس تحريـره ـ هـو "حـاييم إدجمـان" مديـر الإعلانات فيه . كما كان "إيلـى بوليـتى" أهـم شخصيـة في جريدة "المصرى" . وعند إنشـاء "أخبار اليوم" سنـة ١٩٤٤ كان مراسلها في لنـدن هـو "جـون كيمشـى" (ابـن عـم "دافيـد كيمشـى" مسئول "الموساد" المشهور ووكيل الخارجية الإسرائيلية فيما بعد) ، كمـا أن مراسـل الجريدة في نيويورك كان "جوزيف ليفـى" الذى ظهـر فيما بعد أنه هو الآخر من أبـرز رجـال تنظيم المخابرات التابع للوكالـة اليهوديـة .

□

ومع قرب انتهاء الحرب العالمية الثانية ، وإحساس اليهـود أن الوقـت قـد حـان لإنشـاء دولتهم في فلسطـين ، فإن اتحاد المنظمات الصهيونية في مصـر أصبح أكثر جـرأة في عملـه بإحساس أن الحلـم الصهيونى في سبـاق مع الزمـن . وعقـد اتحاد المنظمـات الصهيونيـة فـى مصـر مؤتمـرا كبـيرا في شهـر فبرايـر سنـة ١٩٤٤ في الإسكندرية وفي بيـت أحد كبار تجار القطن فيها وهو "ألبـير روزانـو" . وكان منظـم الاجتماع هـو "إيلـى بوليـتى" (مديـر مكتـب جريدة "المصرى" في الإسكندرية وقتئذ) ، وكان خطيب المؤتمر الرئيسى هو الدكتور "فيلكـس ألتمان" الذى أصبح رئيسـا للاتحـاد . وكـان الخطـاب الافتتاحـى لـ "ألتمـان" إنـذارا بـأن "الوقـت قد حـان لقيام دولـة اليهود في فلسطـين ، وإنهم إذا فشلـوا فـى تحقيقهـا سلمـا ، فإنهم سوف يحققونهـا حربـا . ولفـت ذلـك نظـر حكمـدار بوليـس الإسكندريـة ، وهـو يومئـذ اللواء "جورج جـيز" باشـا ، الـذى كتـب إلى السفـير البريطـانى فـى مصـر اللـورد "كيلـرن" ، و إلى المستشار الشرقـى في السفارة ـ السير "والـتر سمارت" ـ يلفـت نظريهمـا إلى أن النشاط الصهيونى في مصـر "بـدأ يتعـدى الحـدود المقبولـة ، وإنـه مـن المحتمـل أن يـؤدى إلى توريـط اليهـود المصريـين في مشكلـة فلسطـين ، وقد يـؤدى في نفـس الوقـت إلى تأثـيرات ليست مطلوبة حتى من وجهة نظر الصهيونيـة بالنسبة لمشـاعر الشـعب المصـرى . وأخيرا فإن هذا النشاط قد يخلـق تعقيـدات للحكومة البريطانية في مصـر ."

ولكن اتحاد المنظمات الصهيونية لم يكن على استعداد لوقف نشاطه ، ووصل به الأمر إلى أن تقدم فى صيف سنة ١٩٤٤ بطلب إلى رئيس الوزراء "مصطفى النحاس" باشا يطلب إليه "الاعتراف بالاتحاد كممثل للشعب اليهودى فى مصر" . وكان أن طلب "النحاس" باشا إلى وكيل وزارة الداخلية - "حسن رفعت" باشا - أن يستدعى زعماء الاتحاد الصهيونى فى مصر وأن يبلغهم "أن الحكومة المصرية ترفض طلبهم ، وأكثر من ذلك فإنها قررت وقف نشاطهم" .

وكان "النحاس" باشا وقتئذ مشغولا فى عملية إنشاء جامعة الدول العربية . وكان قد دعا إلى مؤتمر لرؤساء الحكومات العربية ينعقد فى قصر "أنطونيادس" بالإسكندرية للفراغ من إقرار نص ميثاق جامعة الدول العربية وتوقيعه . ومن الغريب أن رد الاتحاد الصهيونى على رفض "النحاس" باشا التصريح له بالعمل رسميا كان الترتيب مع جماعة "شتيرن" فى فلسطين لنسف قصر "أنطونيادس" يوم الاحتفال بالتوقيع .

وكان المحرك للعملية هو "جابوتنسكى" نفسه ، وكان أهم الممولين لنشاطها رأسماليا يهوديا فى مصر هو "ليون كاسترو" (الذى أصبح بيته على نيل الجيزة فيما بعد مسكنا للرئيس "أنور السادات") .

إن محاولة نسف قصر "أنطونيادس" بمن فيه يوم توقيع ميثاق جامعة الدول العربية لم تنجح . وكان أن تحولت منظمة "شتيرن" إلى هدف آخر نجحت فى تنفيذه بالفعل ، وهو اغتيال اللورد "والتر موين" الوزير البريطانى المقيم فى الشرق الأوسط . وكان السبب فى قتله هو معارضته لمشروع هجرة مائة ألف يهودى من أوروبا إلى فلسطين .

ومن المفارقات أن اللورد "موين" قتل أمام مدخل بيت كان يستأجره سكنا له فى الزمالك ، وكان صاحب البيت هو "داود عدس" ، وهو مليونير يهودى أيضا .

ويظل هناك سؤال معلق وهو :

هل كان يهود مصر من دعاة إنشاء إسرائيل لتكون وطنا قوميا لليهود ، وهل كان فى خيالهم أن تصل الأمور إلى ما وصلت إليه من علاقات مع مصر ؟

إن السؤال محير لأن الإجابة عليه بطريقة قاطعة تكاد تكون مستحيلة ، وربما كان الأقرب إلى الحقيقة هو القول بأن يهود مصر كانوا متعاطفين مع فكرة هجرة اليهود إلى فلسطين ، لكنهم كانوا يحبون حياتهم فى مصر ولا يريدون استبدالها بأى حياة أخرى ولا حتى فى الوطن الموعود . ولعل شأنهم فى ذلك كان شأن غالبية يهود أوروبا ، يهمها مساعدة المهاجرين من اليهود ، لكنها لا تريد أن تلحق بهم فى أى مكان ، بل تفضل الحياة حيث هى .

ومن المحتمل أن بعض اليهود المصريين لم يجدوا تضاربا فى الولاء بين رغبتهم فى قيام دولة يهودية ، وبين حياتهم فى دولة مصرية ـ عربية أعطتهم مستوى من الحياة يصعب عليهم أن يتصوروه فى أى مكان على الأرض .

وعندما بدأ توجه مصر إلى هويتها العربية يظهر ، فإن معظم يهود مصر حاولوا بكل جهدهم أن يضغطوا لتقليل سرعة الحركة .

وفى ذلك الوقت كان الحاخام "ناجوم" أفندى على اتصال دائم بالملك "فاروق" ، وتكررت لقاءاته مع رئيس الديوان الملكى بالنيابة "حسن يوسف" باشا . بل إن لقاءاته تكررت مع الملك "فاروق" نفسه . وقد حاول الحاخام الأكبر فى إحدى المقابلات التى حضرها "حسن يوسف" باشا ـ وكتب تقريرا عنها أودع فى سجلات قصر عابدين ـ أن يقنع الملك بأن القدس حق لليهود .. "المسيحيون تركوا القدس وذهبوا إلى روما ، والمسلمون غيروا توجههم إليها وتحولوا إلى مكة ، وأما اليهود فقد بقوا طول العمر يبكون ضياعها" .

والغريب أنه حينما كان الحاخام الأكبر يتغيب فإن العمل على تهدئة الأمور كان ينتقل إلى عشيقات الملك اليهوديات ، سواء فى ذلك "إيرين كيونيللى" أو واحدة أخرى علا نجمها وتنوعت صلاتها فى ذلك الوقت وهى "يولندا هامر" التى أوقعت فى نفس الفترة سياسيا عربيا بارزا فى غرامها ، وهو السيد "تقى الدين الصلح" وكان يومها مساعدا للأمين العام لجامعة الدول العربية (ولم يكن قد تزوج بعد) .

وتولت عائلتا "موصيرى" و"قطاوى" ترتيب لقاءات مع ساسة مصريين شارك فيها "دافيد بن جوريون" (أول رئيس لوزراء إسرائيل) بنفسه ، وكذلك شارك فيها "موشى شرتوك" (أول وزير لخارجية إسرائيل) ، و"ناحوم جولدمان" (رئيس المجلس الصهيونى العالمى) ، و"إلياهو ساسون" (المستشار الشرقى للوكالة اليهودية) .

وفى نفس الوقت كان الدكتور "ماجنس" مدير الجامعة العبرية يقود دعوة موجهة إلى مجتمع المفكرين والأدباء المصريين تدعوهم إلى المشاركة وبحث مستقبل مجتمع البحر الأبيض، وتوافق ذلك مع استعداد أسرة "هرارى" لإصدار مجلة "الكاتب المصرى" التى رأس تحريرها الدكتور "طه حسين" . ومن السخف أن يزعم أحد ـ كما يحلو للبعض الآن ـ أن الدكتور "طه حسين" كان يعمل لليهود . وإنما الصحيح ـ وهذا هو السياق التاريخى للحوادث ـ أن عميد الأدب العربى كان شريكا فى الاعتقاد ـ سواء كان الخلاف أو الاتفاق معه ـ بانتماء مصر إلى مجتمع البحر الأبيض ، وتلك هى رسالته فى كتابه الهام عن مستقبل الثقافة المصرية . ويمكن أن يقال أيضا ـ وللانصاف ـ إن أسرة "هرارى" نفسها لم تكن متآمرة فى تصورها بأن مصر لا علاقة لها بمشكلة فلسطين لأن انتماءها الغالب هو إلى ثقافة البحر الأبيض المتوسط .

وفى نفس الوقت أيضا فإن الأحـزاب الشيوعية الثلاثة تحت قيادة زعمائها ، وكلهم مـن اليهود ، كانت تسعـى لتعطيل الاندفاع من موقـف آخر طبقـى ، وكانت حجتهـا أن الصـراع هو فى حقيقته بين الرأسمالية العربيـة والرأسمالية اليهوديـة ، وأن ضحايـاه هـم المهـاجرون العائدون من التيـه فى فلسطين ومعهـم الطبقـة العاملـة فى مصـــر ، وكلاهما ـ المهـاجرون اليهـــود والعمـــال المصريـون ـ يجـب أن يتحـالفوا معـا ضـــد الرأسماليـة المحليـــة المرتبطـة بالرأسمالية العالمية .

وكانت المشكلة أعقـد من هذا كله سواء فى ذلك القصـور ، أو الشركات ، أو الجامعات، أو دور النشـر ، أو الخلايـا الشيوعيـة !

٤

فرانكلين روزفلت

" أمريكا هى إسرائيل الموعودة وليست فلسطين "

(الصيحة بين موجات الهجرة اليهودية الأولى إلى العالم الجديد)

من المصادفات التاريخية اللافتة للنظر أنه فى الوقت الذى ظهر فيه دور مصر فى العالم العربى ـ وبدأت هى نفسها تدرك هويتها ودورها معه ـ كانت الولايات المتحدة الأمريكية تدخل إلى تجربة مماثلة . فمن خلال تجربة الحرب العالمية الثانية أدركت الولايات المتحدة وقبلت أن تقوم بدور فى العالم ترددت طويلا فى قبول مسئولياته متوهمة أن مستقبلها مكفول وراء عازل المحيط الأطلنطى من الشرق والمحيط الهادى من الغرب .

وفى حين أن يهود مصر كانوا يحاولون تعويق وصول مصر لإدراك هويتها ودورها ، فإن يهود الولايات المتحدة كان لهم دور مماثل فى تأثيره ، وإن اختلف اتجاه حركته .

كانت الحركة الصهيونية منذ البداية تركز بشدة على أوروبا لأسباب متعددة ، منها أن أوروبا كانت فى ذلك العصر مركز القرار الدولى . ثم إن أفكارها المتمثلة أساسا فى الثورة الفرنسية بكل ما قالته عن المساواة بصرف النظر عن الدين والعرق واللون ، كانت من الأفكار المؤثرة بشكل ما فى الفكر الصهيونى . ثم أضيف إلى ذلك دور "نابليون" وورقته اليهودية ، ولحق بذلك دور بريطانيا فى الشرق الأوسط الذى تبنى ورقة "نابليون" اليهودية ، ثم إن بريطانيا أصبحت الدولة الحامية لليهود ، وهى الراعية لمشروع دولتهم فى فلسطين ، الأمر الذى عبر عنه "وعد بلفور" الذى أصبح أساسا عمليا لفكرة إقامة دولة يهودية فى فلسطين .

فى تلك الحقب كانت الولايات المتحدة الأمريكية تبدو بعيدة ، وكانت هناك أسباب موضوعية تجعل يهودها بعيدين بمسافة ما عما كان يجرى فى أوروبا . وكانت الأسباب الموضوعية لهذه الحالة تتمثل أساسا فيما يلى :

١ - إن عناصر الهجرة الأوروبية الأولى إلى أمريكا كانت أصلا من العناصر الأنجلو - ساكسونية ، ودافعها إلى الهجرة - ضمن أسباب أخرى اقتصادية - دافع دينى متشدد متأثر بالإنجيل وبما فيه من مسئولية اليهود عن صلب "المسيح" . وفى الحقيقة فإن كراهية اليهود كانت جزءا من ثقافة هؤلاء المهاجرين الأول إلى العالم الجديد . وكانت موجات الهجرة الأولى تلك متجهة إلى الجنوب الأمريكى الذى أصبح بالفعل معقلا للأنجلو ساكسونية .

٢ - إن موجات هجرة يهودية لحقت بالمهاجرين الأنجلو - ساكسون الأول . والحاصل أن موجات الهجرتين الثانية والثالثة إلى أمريكا كانت فى معظمها من شرق أوروبا، واليهود عنصر رئيسى فيها . وكان وجود اليهود من هذه الموجات مركزا فى المدن وعلى السواحل . فاليهود بتجربتهم التاريخية قريبين من مجالات التجارة والمال ، وهذه موقعها المدن والموانى وليس العمق أو غزو البرارى البعيدة والخطرة فى ذلك الوقت باحتمالات الصدام مع سكان القارة القدامى من الهنود الحمر .

٣ - وعندما بدأت موجات الهجرة الكثيفة من شرق أوروبا فى القرن التاسع عشر فإن أعدادا كبيرة من اليهود المهاجرين من الشرق اعتبروا أن "الأرض الموعودة" هى أمريكا وليست فلسطين . وهكذا فإن الحركة الصهيونية ، وبالذات على أيام "هيرتزل" ، نزعت إلى الشك فى أن أمريكا مركز منافس أكثر منه مركزا مساعدا على مشروعها الصهيونى . وكان قلق المنظمات الصهيونية من البديل الأمريكى شديدا ، لأن اليهود الذين سبقوا بالهجرة إلى أمريكا بدءوا يكتبون إلى عائلاتهم و إلى أصدقائهم يدعونهم إلى القارة الجديدة وينصحونهم بأن أمريكا هى فى الواقع "إسرائيل الموعودة" . وكان ذلك يأخذ من المشروع الصهيونى ولا يعطيه . فاليهود الذين ذهبوا إلى أمريكا تخلوا تماما عن فكرة العودة إلى فلسطين وراحوا يدعون غيرهم إلى التخلى أيضا .

٤ - وبطبيعة الحيوية التى اكتسبتها حركة المجتمع الأمريكى - مجتمع جديد تخلص من عقد التاريخ - والفرص فيه مفتوحة والامتيازات الطبقية لم تعرف طريقها إليه بعد - فإن أعدادا كبيرة من اليهود المهاجرين من شرق أوروبا راحوا يبرزون على سطح مجتمعات العالم الجديد خصوصا فى مجالات المال والفنون والإعلام . وكانت قوة الحراك الاجتماعى فى العالم الجديد تعطى لهؤلاء جميعا فرصا ظاهرة للتأثير لا يحتاج أصحابها كما هو الحال فى أوروبا إلى إخفائها أو التنصل منها أو الاعتذار عنها إذا عرفت وبانت . وكان هؤلاء اليهود الأمريكيون يطمحون إلى زيادة أعدادهم تدعيما لمواقعهم فى العالم الجديد كنوع من تعزيز

قدرتهم التنافسية إزاء عناصر عرقية ودينية وطائفية أخرى وجدت لنفسها مكانا فى قارة "الفرص المفتوحة" .

٥ ـ وبعد فترة من المنافسة بين المركز الصهيونى الأوروبى الداعى إلى الهجرة لفلسطين وبين المركز اليهودى الجديد فى أمريكا المطالب بالهجرة عبر المحيط ، فإن الحركة الصهيونية فى أوروبا أدركت أن عليها أن تتنازل أو تدخل فى صدام يهودى ـ يهودى . ومع الاضطرابات التى سادت أوروبا فى أعقاب حرب السبعين ، فإن الحركة الصهيونية الأوروبية بدأت تدرك أن المركز اليهودى الجديد فى أمريكا يمكن أن يكون قوة دعم لها ، وليس مجرد منافس يعترض خططها ، خصوصا مع إدراك القيادة الصهيونية فى أوروبا إلى حقيقة أن هناك قدرة استيعابية محدودة لفلسطين ، ثم إنه ليس من مصلحة المهاجرين اليهود حصرهم جميعا فى الشرق . وكان مما ساعد على مد الجسور بين يهود أمريكا وبين الحركة الصهيونية فى أوروبا ظهور عدد من الشخصيات اليهودية المؤثرة فى المجتمع الأمريكى ، وهى شخصيات تستطيع بعقيدتها الدينية وولائها العرقى أن تصبح مددا لليهود فى دولة تقوى اقتصاديا وسياسيا وعسكريا بسرعة كبيرة . وهكذا فإنه فى سنوات ما بين الحربين أصبح يهود أمريكا قوة دعم مادى ومعنوى مفيد للحركة الصهيونية الأوروبية . لكن الأمر حتى ذلك الوقت لم يتعد كتابة المقالات وإقامة الحفلات وجمع التبرعات .

وكان أقصى ما حاولته الجهود الصهيونية للتأثير على الرأى العام فى أمريكا هو محاولة تصوير حلم إسرائيل وكأنه تكرار للمغامرة الأمريكية الكبرى : هجرة من الاضطهاد ـ حركة استيطان فى أرض جديدة ـ خطر عدائى من سكان محليين لا يحسنون استغلال الأرض التى يعيشون عليها ، ويمنعون الأقدر والأقوى من تحقيق حلم طموح ومشروع .

٦ ـ ثم كانت نقطة التحول الكبرى المتمثلة فى الحرب العالمية الثانية . فقد تقدمت الولايات المتحدة إلى المعركة ضد "هتلر" وهو العدو الرئيسى لليهود . وقد نجحت بريطانيا فى تجنيد وتوجيه عداء اليهود الأمريكيين لـ "هتلر" للضغط على المجتمع الأمريكى ليرضى بالحرب مرة أخرى فى أوروبا . وبالطبع فإن إنجلترا استخدمت يهود أوروبا والحركة الصهيونية القوية فيها كجسر اتصال مع يهود أمريكا . وأدى ذلك بدوره إلى لقاء حميم بين المركزين الأوروبى والأمريكى فى الحركة اليهودية والصهيونية .

٧ ـ وأكثر من ذلك ، فإن دخول الولايات المتحدة الأمريكية إلى ساحة الحرب العالمية الثانية ـ وقيادة معسكر الحلفاء فيها بواقع الأمور ـ أتى بالولايات المتحدة إلى قلب الشرق الأوسط وهو من أهم وأخطر ميادين الحرب وساحاتها العسكرية والسياسية . وفى التفكير الأمريكى لعالم ما بعد الحرب ـ حتى مع استمرار معاركها ـ فإن الولايات المتحدة بدأت

محاولة لتعريف وتوصيف مصالحها فى هذه المنطقة الغريبة عنها . وأظهرت الدراسات ـ وفقا لما تقول به الوثائق الأمريكية ـ حقيقتين حول السياسة الأمريكية فى الشرق الأوسط .

أولاهما ـ أن المنطقة سوف تصبح فى مستقبل قريب جدا أهم منابع النفط فى وقت تتضاءل فيه الموارد الأمريكية نسبيا وترتفع تكاليف استغلالها .

وثانيتهما ـ أن المنطقة هى قلب العالم الإستراتيجى بعد الحرب ، وبالتالى فهى مكان يتحتم على الولايات المتحدة أن ترتب نفسها لوجود طويل فيه ، كما أن عليها أن تخلق أسبابا وظروفا ملائمة لهذا الوجود الطويل على كل المستويات السياسية والاقتصادية والعسكرية .

٨ ـ ومع إدراك السياسة الأمريكية بأن مصالحها الغالبة مع العرب حيث مواطن البترول فإن تتابع الحوادث على مسارح العمليات فى الشرق الأوسط وضع بذورا وجدت من يرعاها فيما بعد . ذلك أن تقدم الفيلق الألمانى بقيادة الماريشال "روميل" فى الصحراء الغربية ـ سنة ١٩٤٢ ـ حتى العلمين ، واستعداده بعد ذلك لاختراق دلتا النيل إلى قناة السويس ثم إلى فلسطين ، أحدث قلقا هائلا بين اليهود فى العالم . فوصول جيوش "هتلر" إلى فلسطين كان كفيلا بتشتيت قرابة ربع مليون يهودى هاجروا إليها واستوطنوا فيها .

كانت أمريكا قد شاركت فى الحرب فى ديسمبر ١٩٤١ . ومع تقدم معركة العلمين ، ومع الخوف من تقدم "روميل" إلى فلسطين ، فقد بدأت صيحة يهود العالم ـ متوافقة مع إلحاح إنجلترا وبقية الحلفاء الأوروبيين ـ بضرورة العمل على وقف زحف "روميل" فورا نحو قناة السويس وفلسطين . وهكذا فإن أول ظهور للدبابات الأمريكية كان على مسرح الشرق الأوسط مشاركة فى معركة العلمين . كما أن السلاح الأمريكى وصل إلى الفيلق اليهودى الذى توجه بسرعة إلى فلسطين . ثم إن الأسلحة الصغيرة الأمريكية بدأت توزع على المستوطنين فى المستعمرات حتى يتمكنوا من الدفاع عن أنفسهم إذا وصل الغزاة الألمان إلى أسوار مستعمراتهم فى فلسطين .

□

كان واضحا فى ذلك الوقت أمام الحركة الصهيونية وغيرها ممن تعنيهم موازين القوى فى العالم ، أن الولايات المتحدة الأمريكية سوف تخرج من الحرب العالمية الثانية متربعة على قمة العالم سواء من الناحية الاقتصادية أو العسكرية ، أو التأثير الدولى الواسع بما فى

ذلك سلطة رسم خرائط ما بعد الحرب . وكان على الحركة الصهيونية أن ترتب نفسها لهذه الحقيقة الجديدة الحاكمة فى عالم متغير . وكانت وسيلتها التى طرحت نفسها ـ تلقائيا ومنطقيا ـ هى أن يكون يهود أمريكا هم الجسر الذى يعبر عليه مشروع إقامة الوطن اليهودى فى فلسطين من أحضان أوروبا إلى حضن أمريكا .

ومن الواضح أن يهود أمريكا أصبحوا على استعداد لأسباب كثيرة :

● بينها بداية معرفة تبلورت لديهم بما حدث لليهود فى ألمانيا ثم فى أوروبا التى خضع معظمها للاحتلال النازى سنوات الحرب . وكانت المعلومات فى هذا الشأن متوفرة من قبل الحرب عن طريق موجة الهجرة فى الثلاثينات ، وقد حملت إلى الشواطئ الأمريكية يهودا من طراز "ألبرت آينشتين" وحتى طراز "هنرى كيسنجر" . ثم لحق بذلك ما تسرب من معلومات عما كان يجرى وراء دخان الحرب .

● ومن نتيجة ذلك أنه تولد لدى يهود الولايات المتحدة إحساس بنوع ما من عقدة الذنب ، وظنوا أن فى استطاعتهم التعويض عنه بدمج شبه كامل بين الحركة الصهيونية فى أوروبا وبين نظيرتها الأمريكية التى كانت قوتها تتنامى .

● ولم تكن الحركة الصهيونية فى أوروبا تريد من يهود أمريكا مجرد حفلات تجمع فيها التبرعات ، وإنما كانت تريد منهم أن يحملوا قوة الولايات المتحدة أو الجزء الأكبر منها وراء المشروع الإسرائيلى ، وذلك بالتأييد السياسى والدعم العملى اقتصاديا كان أو عسكريا .

● وكانت أهم مقولات الحركة الصهيونية الأوروبية لنظيرتها الأمريكية فى تحديد الواجبات المستقبلية هى القول بأن "يهود أوروبا استطاعوا الحصول على الوعد بالدولة ـ وعد بلفور ـ وقد أوشكوا على تحقيق قيام الدولة بمقتضاه ، وعلى يهود أمريكا أن يستكملوا الطريق بتحقيق هدفين تحددا بوضوح ، وهما :

١ ـ تأكيد وتثبيت قيام الدولة .

٢ ـ تحقيق اعتراف العرب بقيامها باعتبار أن ذلك هو الضمان الشرعى الوحيد لبقائها. فمن الممكن للطرف الأقوى أن يفرض على طرف أضعف منه أمرا واقعا يريده، لكن ذلك لا يحقق لهذا المراد شرعيته ، وإنما تستقر الشرعية حين يقدم الضعيف اعترافه بالأمر الواقع حتى وإن كان مفروضا عليه .

□

كان اجتماع "بلتيمور" هو الموعد الذى التقت فيه كل التنظيمات الصهيونية فى أوروبا وفى أمريكا . إن "بلتيمور" فندق صغير فى نيويورك قدر له فيما بين ٩ ــ ١١ مايو سنة ١٩٤٢ أن يشهد امتزاج الصهيونية الأوروبية مع الصهيونية الأمريكية لتكون من الاثنتين قوة واحدة وراء مشروع الدولة اليهودية فى فلسطين . ثم أن يكون هذا المشروع تحت رعاية وحماية القوة الجديدة البازغة فى العالم وهى الولايات المتحدة الأمريكية .

كان لقاء الحركة اليهودية (الصهيونية) الأوروبية مع الحركة اليهودية الأمريكية ـ (التى انتقلت إليها العدوى الصهيونية بسرعة) ـ لقاء شديد الخطورة فى تاريخ اليهود وإسرائيل عموما . فقد كانت لكل من هاتين الحركتين صفاتها وخصائصها :

● فاليهودية (الصهيونية) الأوروبية كانت بالدرجة الأولى نخبا مثقفة اشتغلت طويلا بالفلسفة ، وأطالت التفكير فى التاريخ وانتقت منه ما شاءت ، وكتبت مذكرات بآرائها وألفت كتبا ، كما أنها كانت تضم مجموعات من كبار الرأسماليين الذين يفضلون العمل بهدوء ومن وراء الستار . وكان معظمهم من رجال البنوك الذين يفضلون أن يكون تأثيرهم بعيدا عن الأضواء . وكانت صلة الفريقين (المثقفون والرأسماليون) بالسياسة صلة بالهمس وبالطرق الغير مباشرة فى معظم الأحيان ، وباتصالات خفية مع رؤساء الوزارات فى إنجلترا، والسلاطين فى إستانبول أو القاهرة .

● وأما اليهودية (الصهيونية) الأمريكية ، فإنها كانت من نوع آخر . كان توجهها عمليا لا يتوقف كثيرا أمام النظريات . وكانت منشئة أكثر منها متفلسفة ، وكانت قادرة على التأثير الجماهيرى المباشر عن طريق التصاقها بمجالات الفنون والإعلام والنشر . وفوق ذلك فإن المجتمع الأمريكى أعطاها الفرصة لتتصرف دون عقد . وقد لاحظ "بن جوريون" نفسه هذا الاختلاف بين يهود أوروبا ويهود أمريكا ، وعبر عنه بقوله "إن اليهودى الأوروبى تعود أن يكتم مشاعره إذا أحس بالتمييز ضده ، وعلى عكس ذلك فإن اليهودى فى أمريكا مستعد لأن يصرخ بأعلى صوت إذا أحس بشبهة تمييز ولو من بعيد".

□

وشاركت فى مؤتمر "بلتيمور" ستمائة شخصية من أوروبا وأمريكا . وحضر "حاييم وايزمان" و"دافيد بن جوريون" و"ناحوم جولدمان" . وكان عليهم أن يعطوا لليهود الأمريكيين فكرة كاملة عما تحقق فى المشروع الصهيونى منذ بدايته وحتى الآن . وحضر من اليهود

الأمريكيين عدد كبير من الرجال البارزين فى الحياة العامة فى الولايات المتحدة ، وبينهم "ليون جيلمان" و"لويس ليبسكى" و"إسرائيل جولدشتاين" والحاخام "أباهيلل سيلفر" وغيرهم. ثم اتخذ المؤتمر مجموعة قرارات أعلنها وسط حملة إعلامية وسياسية كثيفة .

كان إعلان "بلتيمور" عملية تأكيد لما حققته الحركة الصهيونية فى أوروبا حتى الآن من الهجرة إلى الاستيطان إلى وعد بلفور إلى وضع قوائم بناء مشروع الدولة فعلا فى الفترة اللاحقة وحتى قيام الحرب العالمية الثانية . وهنا لم ينس المؤتمر أن يشيد بجهد الفيالق اليهودية فى ميادين القتال مما يعطى للدولة اليهودية المنتظرة حقا لا ينازع فى صياغة عالم ما بعد الحرب .

وكان هذا حديث الماضى . وانتقل بيان "بلتيمور" بعده إلى حديث المستقبل ، فبدأ فى المادة الثامنة منه بإعلان مؤثر يقول "إن هناك نظاما عالميا جديدا سوف ينشأ بعد انتهاء هذه الحرب . وفى ظل هذا النظام العالمى الجديد فإن الصلة بين الشعب اليهودى وبين أرضه فى فلسطين لا بد أن تتأكد وتحقق ذاتها بقيام دولة إسرائيل لتعطى اليهود حقوقهم التى هى مطلب شرعى وتاريخى لهم بعد ألفى سنة من الغياب فى التيه . ثم مضى بيان المؤتمر يحدد ثلاثة أهداف للمستقبل القريب يتحمل مسئوليتها يهود أمريكا أكثر من غيرهم :

١ ـ فتح أبواب الهجرة فى فلسطين أمام اليهود دون أى قيود يضعها طرف محلى أو دولى .

٢ ـ ضرورة مساعدة المجتمع الصهيونى فى إنشاء الدولة ، وذلك عن طريق مساعدات مادية وسياسية وعسكرية كافية لتحقيق هذا المطلب .

٣ ـ اعتبار الدولة اليهودية المنتظرة جزءا من بناء العالم الديمقراطى الجديد الذى ستكون قيادته دون منازع للولايات المتحدة الأمريكية .

وكانت هناك أصوات يهودية ارتفعت بالاعتراض على قرارات المؤتمر ، وتخوفها من احتمال أن يؤدى برنامج "بلتيمور" إلى إدخال يهود أمريكا فى مشاكل كبيرة بعد الحرب، بما فى ذلك ما يبدو من دلائل تشير إلى وجود حركة قومية عربية فى المنطقة سوف تتصادم يقينا مع مشروع الدولة الجديدة . وهذا من شأنه أن يزج يهود فلسطين ويهود العالم وراءهم فى حرب ممتدة لأن أى ادعاء بالعودة بعد ألفى سنة من الغياب يفرض على العائدين ـ أرادوا ذلك أو ترددوا دونه ـ أن يزيحوا و"يكنسوا" حيزا يتسع لهم فى منطقة ملأها التاريخ بأقوام جدد عاشوا فيها وانتموا إليها وأصبحوا كل نسيجها الوطنى .

لكن أصوات التحفظ والاعتراض ضاعت فى الهواء ، وأقرت معظم التجمعات اليهودية فى الولايات المتحدة قرارات مؤتمر "بلتيمور" ، وخرجت نشيطة تتبناها وتعمل على تحقيقها.

□

وكان الرئيس الأمريكى "فرانكلين ديلانو روزفلت" على وشك أن يرشح نفسه للرئاسة لمرة رابعة ، وهو أمر غير مسبوق فى تاريخ الولايات المتحدة الأمريكية . وكان منافسه الجمهورى فى هذه الانتخابات "ويندل ويلكى" صاحب نظرية شهيرة لخصها فى كتاب أصدره فى ذلك الوقت بعنوان "عالم واحد" ، مؤداها "أن العالم خارج بعد تجربة الحرب العالمية الثانية إلى قرية عالمية واحدة" . وكانت دعوة "ويلكى" تلقى استجابة . والحرب ضد "هتلر" على وشك أن تنتهى بانتصار الحلفاء . وكان "روزفلت" فى حاجة إلى كل الأصوات و إلى كل أدوات التأثير و إلى كل الأموال اللازمة لدعم حملته الانتخابية .

وتوجه "روزفلت" يطلب مساعدة عدد من الشخصيات اليهودية بينهم "ستيفن وايز" (وهو حاخام شهير) ، و"فيلكس فرانكفورتر" (وهو رئيس المحكمة الدستورية العليا) ، و"برنارد باروخ" (وهو أقرب المستشارين إليه) ، و"هنرى مورجنتاو" (وهو وزير خزانته) . وربما كانت تلك أول مرة فى التاريخ يمارس فيها اليهود دورا منظما فى معركة انتخابات لرئاسة الولايات المتحدة الأمريكية .

ويمكن أن يقال إن "روزفلت" كان واقعا تحت تأثيرين متناقضين :

- دينه الانتخابى لقوة اليهود ماثل أمامه ، من ناحية .
- ومن ناحية أخرى فإن خبراء وزارة الخارجية ، مضافا إليهم مجموعة من أصحاب شركات البترول ، يلفتون نظره إلى أهمية المصالح الإستراتيجية والبترولية للولايات المتحدة فى الشرق الأوسط ، وكلها واقعة فى بلاد عربية .

وبدأ "روزفلت" يحاول أن يجد لنفسه خطا وسطا ، وكان ذلك صعبا لأن الدين الانتخابى لليهود لم يكن قاصرا على رئيس الولايات المتحدة ، وإنما امتد تأثيره إلى كثيرين من أعضاء الكونجرس . وكانت تلك نشأة ما عرف باسم "اللوبى الصهيونى"[٢]

---

(٢) كلمة "لوبى" (lobby) تعنى مداخل القصور أو الفنادق الكبرى وممراتها ، وهى بذلك ترمز إلى وكلاء ووسطاء المصالح التى تتعقب الساسة عند دخولهم أو خروجهم من الاجتماعات لتنفرد بهم دقيقة أو دقيقتين ، تهمس إليهم بالكلمات أو بالوعود إذا ما سايروا وساعدوا .

وكـانت معركتـه الأولى هـى فتـح أبـواب فلسطـين للهجـرة اليهوديـة لكـى تقـوم "دولـة إسرائيل" !

وأصبح اللوبـى الصهيونى فى الولايات المتحدة ظاهرة غريبة حتى بين جماعات الضغـط التى عرفتها الحيـاة السياسيـة الأمريكيـة .

كانت هناك من قبل فى الولايات المتحدة جماعات ضغـط تنتمى إلى أصـول أوروبيـة مـن حيث جاء المهاجرون إلى العالم الجديد وحاولوا أن يحافظوا على شـىء مـن الهويـة والصلـة بأعراقهم القديمة . كانت هناك مجموعة الضغط الأيرلندية ومعقلهـا ولايـة "ماساشوسـيتس" ، ومجموعة الضغط الإيطالية ومعقلها ولاية "كاليفورنيا" .. إلى آخـره .

لكن مجموعة الضغـط الصهيونية كانت كيانـا مختلفا ، فهو يمثـل بلـدا لم يصـل منـه مهاجر إلى أمريـكا ، ولن يعـود منه مهاجـر إلى الشرق الأوسـط ، والكـل لا يعـرف لغتـه ، وحتى أجـداد الأجـداد من المهاجرين اليهود لم يـروه بأعينهـم ، ولا يتذكـرون منـه أو عنـه شيئـا !

٥

مصطفـــى النحـــــاس

" قـل للنحـاس باشا إننى لم أتحـدث مطلقا عن دولـة يهوديـة فى فلسطـين "

(تعليمات من وزير الخارجية الأمريكى إلى وزيـــره المفوض فى القاهـرة)

كانت المعركة الأولى التى خاضتهـا الجماعات اليهودية الصهيونية فى الولايـات المتحـدة هى معركة فتح أبواب فلسطين أمام الهجرة اليهودية ، وإلغاء الحدود التى وضعتهـا السياسـة البريطانية فى ظروف خطـر الحـرب العالمية ، ثم وقـوع هذا الخطـر فعلا . وكـانت السياسـة الرسمية الأمريكية تتفهم الدواعى البريطانية إلى وضع هذه الحدود ، لكن الجماعات اليهوديـة الصهيونية لم تكن على استعداد لتفويت الفرصـة السانحة بصرف النظـر عمـا تـراه السياسـة الأمريكية من اعتبارات . وفى واقع الأمر فإنه لم يكن هناك خـلاف كبـير علـى الهـدف ، ولكن الخـلاف كان على الأسلـوب بمـا فـى ذلـك ملاءمـة التوقيـت . وهكـذا بـدت خطـى السياسة الأمريكية مرتبكـة ، ويظهر ذلك أكـثر مـا يظهـر مـن دراســة لبعـض وثـائق البيـت الأبيـض ووزارة الخارجية الأمريكية سنـة ١٩٤٤ :

● وثيقـة رقـم ٠١/٢٣٧٣ ن ٨٦٧

مذكرة من أدولـف بـيرل (مساعد وزير الخارجية الأمريكى)

التاريخ : ٢٨ يناير ١٩٤٤

عزيـزى الوزيـر ،

أرفق لكم مع هذه المذكرة نـص مشـروع القراريـن رقمـى ٤١٨ و ٤١٩ المعروضـين على مجلس الشيوخ ومجلس النواب ، وهما بنفس الصيغـة :

"الكونجـرس قـرر :

الطلب إلى حكومة الولايات المتحدة بأن تبـذل كـل مساعيها الحميـدة وأن تقـوم بكافة الخطوات الضرورية لفتح أبـواب هجرة اليهود إلى فلسطـين ، وأن يكـون لهـم الحق فى استعمار هذه البـلاد وإنشاء دولة يهودية حـرة ديمقراطية فيها ."

إن زعيم الأغلبيـة فـى مجلـس النـواب جـون ماكورمـك وكذلـك زعيـم الأقليـة جوزيف مارتـن فى نفس المجلس اتصلا بى تليفونيا وأبلغانى بهذا المشروع ، وطلبـا تقديمه لـك .

إمضـاء

أدولـف بـيرل

● وثيقـة رقـم ٠١/٢١٨٧ ن ٨٦٧

مذكرة عن حديث بين مساعد وزير الخارجية أدولـف بـيرل والوزيـر المفـوض البريطانى السير رونالـد كامبـل .(٣)

التاريخ : ٣١ يناير ١٩٤٤

جاء رونالد كامبـل ليرانى ويتحدث معى فى شأن قـرار الكونجرس بفتح أبواب الهجرة اليهودية إلى فلسطين وإقامة دولة يهودية فى هـذا البلـد . وقد بـدأ كلامـه معى بقوله إن الحكومة البريطانيـة لا تـود أن تعلـق علـى عمـل السلطة التشـريعية الأمريكية ، ولكنه يريد أن يلفت نظرنـا إلى أن الموضوع الذى تتعـرض لـه القـرارات يتضمـن التزامات كبيرة بينهـا التزامـات عسـكرية . إن القـرار البريطـانى فـى هـذا الشأن سوف يكون متماشيا بالطبع مع الرغبات الأمريكية . لكن ذلك يقتضى أن تكون حكومة الولايات المتحدة على علـم بالأعباء المترتبة على ذلك .

إمضـاء

أدولـف بـيرل

---

(٣) وزير مفوض فى السفارة البريطانية فى واشنطن وقتها ، وفيما بعد سفير لبريطانيا فى القاهرة ، وكـان هـو السفير الذى خلف اللورد "كيلرن" سنة ١٩٤٥ واستمر فى القاهرة إلى ما بعد حـرب فلسطـين

• وثيقة رقم ٧٤٤ ـ ٠١/٢ ن ٨٦٧

مذكرة من وزير الحربية هنرى ستمسون إلى السناتور كونلى رئيس لجنة العلاقات الخارجية بمجلس الشيوخ .

التاريخ : ٧ فبراير ١٩٤٤

عزيزى السناتور كونلى

تلقيت خطابك الذى يتضمن نص قرار الكونجرس بشأن فتح أبواب فلسطين للهجرة اليهودية بدون حدود . وأود أن ألفت نظرك إلى أن هذا القرار ينطوى على أمور مهمة بالنسبة لوزارة الحرب . ذلك أن أى صدام بين اليهود والعرب الآن سوف يتطلب الاحتفاظ بقوات عسكرية كبيرة فى منطقة الشرق الأوسط ، فى حين أن ضرورات الحرب ضد ألمانيا تقتضى توجيه هذه القوات إلى ميادين أخرى أكثر تأثيرا على مجرى الحرب .

إمضاء

هنرى ستمسون

□

وبدأت بعض الدول العربية تتنبه إلى ما يجرى فى واشنطن وتستشعر آثاره عليها. وتمضى الوقائع طبقا للوثائق :

• وثيقة رقم ٠١/٢١٩٣ ن ٨٦٧

مذكرة عن مقابلة بين إدوارد ستتنيوس وكيل وزارة الخارجية وكل من الوزير المفوض لمصر محمود حسن باشا والوزير المفوض للعراق على جودت .

التاريخ : ٩ فبراير ١٩٤٤

عزيزى الوزير

حضر لمقابلتى بناء على طلبهما كل من الوزير المفوض المصرى والوزير المفوض العراقى وقد دام لقائى معهما خمسا وعشرين دقيقة .

إن الوزيـر المفوض المصرى بـدأ الحديث بالإعـراب عن قلـق حكومته الشديد من قرار الكونجـرس بشـأن المشكلـة الفلسطينيـة . وقـد أخـبرنى أنـه التقى بـالرئيس روزفلـت عدة مرات فـى الشـهور الأخـيرة وسمـع منـه تـأكيدات عـن أن كـل موضـوع فلسطـين بما فى ذلك موضوع فتح أبوابها لهجـرة اليهـود سـوف يؤجـل إلى مـا بعـد انتهاء الحـرب . لكن قـرار الكونجرس الأخير يدخل عنصرا جديدا إلى الموضوع . وإن رئيس وزرائه مصطفى النحـاس باشا طلـب إليه الحصول منا على إيضاحـات فى هـذا الأمـر .

وقد انضم الوزير العراقـى إلى زميله المصـرى ملحا علـى ضـرورة تـأجيل موضـوع فتـح أبـواب فلسطـين للهجرة اليهودية للمناقشة بعد انتهاء الحـرب .

ومن جانبى فقـد شرحـت للسـيدين أن وزيـر الخارجيـة "كـوردل هـل" يتـابع الموقف باهتمام وإننا نقـدر أنهما جـاءا إلينا بوجهـة نظرهـما .

إمضـاء

إدوارد ستتنيوس

● وثيقـة رقـم ٠١/٢١٨٥ ن ٨٦٧

برقيـة من الوزير المفوض فى بغـداد لـوى هندرسـون إلى وزيـر الخارجيـة .

بغـداد : ١٤ فبرايـر ١٩٤٤ الساعة السابعة مساء

عزيـزى الوزيـر

طلبنى أمس رئيس الوزراء نـورى (السعيد) باشا وقال لى إنه سوف يكون ممتنا لو قمت بإبـلاغ حكومتى برقيا بالقلـق الشديد مـن الضغـط الـذى تمارسـه الجماعـات الصهيونية على السياسة الأمريكيـة . وإن النفـوذ الصهيونـى المتنـامى فـى الولايـات المتحدة قـد يحمـل إلى موقـع القـرار الأمريكـى مسئولين واقعـين تحـت هـذا التأثـير الصهيونى ، مما يؤثر على العلاقات مع العـرب ، ومما يخـدش المبـادئ المعلنـة فـى ميثاق الأطلنطى وفى إعلان الأمـم المتحدة . إن نـورى باشا أشار إلى التأثير الصهيونى على أعضاء مجلس الشيوخ البارزين ، وهو أمـر بـدا فى تصريحات السناتور واجـنر والسناتور تافـت والسناتور باركلى . وكلهـم أيـدوا فـى تصريحـات تم نشـرها علـى نطاق واسع ضـرورة فتـح الأبـواب لهجـرة اليهود إلى فلسطـين . وقال نـورى باشا إن

مثل هذه التصريحات سوف تخلق شعورا بالعداء ضد أمريكا ، وهو شعور قد تستغله الدعاية النازية ، وإنه سمع بنفسه من راديو برلين باللغة العربية تحريضا شديدا للعالم العربى بسبب هذه المسألة ضد الولايات المتحدة . وقال لى نورى باشا إن العرب لا يملكون من وسائل التأثير فى الكونجرس ما تملكه الجماعات الصهيونية ، لكنه يأمل أن تقوم الحكومة الأمريكية بما تراه لازما لعمل شىء من التوازن .

إمضاء

لوى هندرسون

● وثيقة رقم ٠١/٢٢٠٩ ن ٨٦٧

برقية من القائم بالأعمال فى دمشق فاريل إلى وزير الخارجية .

دمشق : ٢٤ فبراير ١٩٤٤ الساعة الثانية بعد الظهر

استدعانى وزير الخارجية السورى إلى مكتبه وسلمنى رسالة احتجاج صدر بها قرار من مجلس النواب السورى محال إليه من فارس الخورى رئيس المجلس وهو احتجاج موجه إلى الكونجرس الأمريكى . النص كما يلى :

"إن قرارات الكونجرس الأمريكى بشأن قيام دولة يهودية فى فلسطين توجه ضربة مميتة إلى الحقوق العربية . وإن الدول العربية جميعها التى وضعت مواردها فى خدمة الحلفاء لتحقيق النصر تشعر بالخيانة من أثر هذه القرارات التى تراها مخالفة لكل المبادئ المعلنة فى ميثاق الأطلنطى . إن إعطاء ميزات لليهود على حساب العرب لا يمكن تبريره أو قبوله ، ونحن نطلب أن توضع الحقوق العربية فى فلسطين موضع اعتبار قبل أى قرار ."

إن وزير الخارجية السورى الذى سلمنى هذا القرار أضاف أن حكومته تشارك مجلس النواب السورى فيما أعرب عنه من مشاعر وآراء ، وإنه يأمل أن تأخذ الحكومة الأمريكية ذلك كله مأخذ الجد وتعالج الأمر باهتمام ومسئولية .

□

كان الجيش الأمريكى بعيدا عن تأثيرات جماعات الضغط اليهودى والصهيونى حتى ذلك الوقت ، ولم يكن فى صف العرب بالطبع ، ولكن العنصر الوحيد الذى يحكمه وقتها هو الضرورات العسكرية ، وكان الجيش الأمريكى متخوفا من فتح أبواب الهجرة اليهودية إلى فلسطين ـ وإنما لأسبابه الخاصة ـ وتتواصل الوثائق :

● وثيقة رقم ٢٦٤٤ ـ ٠١/٢ ن ٨٦٧

مذكرة من مساعد وزير الحربية (جون ماكلوى) إلى مساعد وزير الخارجية (لونج) .

واشنطن : ٢٦ فبراير ١٩٤٤

إلحاقا بحديثى التليفونى معكم فإننى أرسل لكم الآن مذكرة رفعتها إلى الجنرال مارشال (رئيس هيئة أركان الحرب المشتركة) تمهيدا للقائه مع عدد من أعضاء الكونجرس .

المذكرة

إن قرارات الكونجرس بشأن فتح أبواب فلسطين لهجرة يهودية غير محدودة سوف تلقى علينا مسئوليات كبيرة عند تنفيذها ، ثم إننا نلاحظ أن هذه القرارات أجرت نقلة واضحة بين ما ورد فى وعد بلفور عن إنشاء وطن قومى لليهود فى فلسطين (National Homeland) ، وهى تتحدث الآن عن دولة يهودية فى فلسطين .

إن قرار الكونجرس بكل ما يحتويه سوف يزيد من التوتر بين العرب واليهود فى فلسطين، وكلاهما الآن يملك كميات كبيرة من الأسلحة . وقد حدثت بالفعل هجمات بالقنابل على مكاتب الهجرة اليهودية التابعة للحكومة البريطانية فى حيفا وفى القدس وفى تل أبيب . وليس من صالح الولايات المتحدة زيادة التوتر الآن. ولا بد أن نضع فى الاعتبار عدة عوامل بينها :

١ ـ إن الحلفاء لديهم قوات عسكرية كبيرة فى المنطقة الآن وهم يريدون نقلها إلى ميادين أخرى . وهم يسعون إلى تخفيف التزاماتهم فى هذه المنطقة وإعطاء الأولوية لميادين أخرى مثل شمال إيطاليا وعمليات أخرى .

٢ ـ إن قوات أمريكية مسلحة موجودة فى العالم الإسلامى كله وليس فقط فى فلسطين. وفى العالم الإسلامى حول البحر الأبيض المتوسط وشمال أفريقيا فإن

قضيـة فلسطـين قد أصبحت لها حساسية خاصة . وهناك اضطرابات بـالفعل بـين قبائل مراكـش ، ومع أن هذه الاضطرابات ليست لها علاقـة مباشرة بفلسطـين ، إلا أن الدعاية الألمانية قد تستغـل القضية لزيادة النـار اشتعالا .

٣ ـ إن خطوط مواصلاتنا الحيوية تجـرى آمنـة فى كل منطقة الشرق الأوسـط ، ومـن المحتمل أن تتعـرض للخطـر فـى حالـة ظهـور انحيـاز أمريكـى مبكـر لمطالب اليهود فى فلسطـين .

٤ ـ إن خـط إمداداتنا الإستراتيجية لروسيا يمـر عـن طريـق الخليـج الفارسـى وعـن طريـق الشـرق الأوسـط . وهـذه كلهـا أمـاكن يقطنهـا مسلمـون . وقـد تتعـرض إمداداتنا لمشاكل عدائية فى حالة ظهور انحيازنا لليهود .

٥ ـ إن الشرق الأدنى منطقة مهمة كقاعدة لأى عمليات نقوم بها فـى أوروبـا . وخـط الأنابيب من العراق إلى البحر الأبيض هو شريان حيوى مهـم لا يصـح تعريضـه لخطر أى قلاقـل.

٦ ـ وأنا لا أريد أن أبالغ فى المصاعب التى تواجهنا ، لكنى أعرف أننـا علـى اتصال بالمملكة العربية السعودية بشأن بنـاء خـط أنابيب بـترول إلى البحر الأبيـض. وأخشـى أن تتعطـل مفاوضاتنا مـع السـعوديين إذا مـا ظهـر انحيازنـا للمشـروع الصهيونى .

أردت أن أحيطـك علمـا بهـذا ، وأنا على استعداد لإضافة أى نقـط أخـرى قـد تراهـا مناسبـة .

إمضـاء

جـون ماكلـوى

□

وانضم الملك "عبد العزيز آل سعود" إلى مصـر وسوريا والعراق ، كما انضمت دول عربيـة أخرى تعطى للموقف العربـى وزنـا إضافيـا يحولـه إلى لقـاء إجمـاع عربـى . ويسـتمر حديـث الوثـائق :

● وثيقـة رقـم ٠١/٢٢١٥ ن ٨٦٧

برقية من الوزير المفوض المقيم فى المملكـة العربيـة السـعودية (مـوس) إلى وزير الخارجيـة .

جـدة : ٢٧ فبرايـر ١٩٤٤ الساعة الحادية عشرة صباحا

عزيـزى الوزيـر

جاء إلى مقابلتى وزير المالية عبد اللـه السليمان وكان يحمل معـه برقيـة تحمـل أمـرا تلقاه من الملـك بـن سعـود حول موضوع فلسطين ، وقـد قـرأه لى علـى النحـو التـالى :

"قابل الوزير الأمريكى فى جدة وأخطـره بـأن الأخبـار التـى سمعناهـا أقلقتنـا وسيكون لها أثـر سيئ على الجميع . ونحن نعتقـد أن البـت فـى موضوعـات تتصـل بفلسطين الآن غير مطلوبة ، وسوف تثير المشـاعر وتحـدث البلبلـة . ونطلـب منـه إبـلاغ حكومته بأن صداقة العـرب مع الولايات المتحدة لا بد أن تثبـت نفسـها الآن ، وأن تقوم الحكومة الأمريكية الصديقة بإظهار حسن نواياها ."

• وثيقـة رقـم ٠١/٢٢١٧ ن ٨٦٧

برقيـة من القنصـل العـام فى بـيروت (وادزورث) إلى وزيـر الخارجيـة .

بـيروت : ٢٨ فبرايـر ١٩٤٤ الساعة الثانية عشرة ظهرا

استدعانى وزير الخارجية سـليم تـكلا وسلمنى مذكـرة تعـرب عـن قلقـه مـن القرارات الموالية للصهيونية ، كما تحمل أيضا نـص قـرار صادر عـن مجلـس النـواب اللبنانى يؤكد اهتمام اللبنانيين بمصير الأرض المقدسة ، وخطـر قيـام دولـة يهوديـة على مسيحيى لبنان ومسلميه على السواء . وأرفق لكـم نـص المذكـرة .

إمضـاء

وادزورث

● وثيقة رقم ٣٤٤ ـ ٣/٠٠ ن ٨٦٧

رسالة من الأمير عبد الله أمير شرق الأردن إلى الرئيس روزفلت .

عمان : ٣ مارس ١٩٤٤

فخامة الرئيس فرانكلين روزفلت

إن ما يدور في الكونجرس الأمريكي بشأن فلسطين وإقامة دولة يهودية فيها سبب لنا أسى قلبيا عميقا سرى في كل الشرق . وأنا مقتنع أن الكونجرس لا يملك معلومات كافية عن القضية . وأرجوك أن تتذكر الاحترام العظيم والإعجاب الشديد الذى نحتفظ به لكم وللشعب الأمريكي . إنني ألفت نظر فخامتكم إلى هذه الأمور باعتبار أن بلدى نفسه مجاور لفلسطين ، ثم إنني أذكره كصديق وفي للأمم المتحدة .

إمضاء

الأمير عبد الله

□

وفي ذلك الوقت بدأ اللوبي الصهيوني الأمريكي يشعر بالضغط العربي المنسق ، ويشعر أيضا بأن عناصر من وزارتي الخارجية والدفاع الأمريكيتين تبدى تفهما لوجهة النظر العربية حتى وإن اختلفت الأسباب . وهكذا يوم ٩ مارس ١٩٤٤ توجه اثنان من زعماء الحركة الصهيونية إلى مقابلة الرئيس "فرانكلين روزفلت" في البيت الأبيض وتحدثا إليه ، ثم خرجا من عنده ومعهما تصريح خولهما إعلانه رسميا . وقد أعلناه بالفعل عند مدخل البيت الأبيض ، وكان نصه ـ طبقا لبرقية لوكالة "رويتر" صادرة من واشنطن في نفس اليوم (٩ مارس ١٩٤٤) ـ كما يلي :

" إن الحاخامين الدكتور ستيفن وايز والدكتور أباهيلل سيلفر ممثلين عن الحركة الصهيونية الفلسطينية (!!) قابلا الرئيس روزفلت اليوم ، وقد صرح لهما بإعلان البيان التالي على لسانه :

"إن الحكومة الأمريكية لم توافق مطلقا على الكتاب الأبيض الصادر في لندن سنة ١٩٣٩ والذى حدد هجرة اليهود إلى فلسطين . إن الرئيس روزفلت يعلن عن

سعادته لأن أبواب فلسطين سوف تفتح الآن أمام اللاجئين اليهود . وعندما يجئ الوقت لتقرير شئون منطقة الشرق الأوسط فإن الحقوق العادلة سوف تتأكد لكل هؤلاء الذين يطالبون بوطن قومي لليهود في فلسطين . إن ذلك هدف تنظر إليه الحكومة الأمريكية والشعب الأمريكي بعطف عميق . والآن أكثر من أى وقت مضى فإن مأساة مئات ألوف من اليهود لا بد أن تلفت نظر الجميع وأن توجههم إلى العدل والخير". "

وكما يمكن توقعه ، فإن هذا البيان أحدث صدى مزعجا في العالم العربي . وكانت مصر أول من تحرك . واستدعى "مصطفى النحاس" باشا رئيس الوزراء بنفسه الوزير المفوض الأمريكي في القاهرة "كيرك" وأبلغه بقلقه وباستياء الشعب المصرى كله من تصريح الرئيس "روزفلت" كما ورد في بيان الحاخامين "ستيفن وايز" و"أبا هيلل سيلفر" . كما أن "النحاس" باشا كلف الوزير المفوض المصرى في واشنطن بإبلاغ قلقه إلى الحكومة الأمريكية .

● وثيقة رقم ٠١/٢٣٠٤ ن ٨٦٧

مذكرة من الوزير المفوض المصرى محمود حسن باشا إلى وزير الخارجية .
(أرسلت نسخة منها إلى مكتب الرئيس)
التاريخ : ١٤ مارس ١٩٤٤

سيدى ،

إن رئيس الوزراء مصطفى النحاس باشا طلب إلى هذه البعثة أن تنقل اليكم احتجاجه على التصريح المعلن على لسان الرئيس فرانكلين روزفلت بشأن فلسطين . إن هذا التصريح بشكله ومضمونه يسيء إلى مشاعر الشعب المصرى و إلى ارتباطه بالعالم العربى . وسوف يكون رئيس الوزراء ممتنا إذا ما تلقى من رئيس الولايات المتحدة إيضاحا لهذا البيان .

● وثيقة رقم ٠١/٢٢٥٥ ن ٨٦٧

برقية من وزير الخارجية إلى الوزير المفوض فى مصر (كيرك)
التاريخ : ١٥ مارس ١٩٤٤ الساعة التاسعة مساء

اتصل برئيس الوزراء النحـاس باشا وأبلغه بما يلـى ردا على رسالته للرئيـس:

١ ـ أوضح لـه أن البيـان المنسوب للرئيس تحـدث عن وطـن قومـى لليهـود فـى فلسطـين طبقا لوعـد بلفـور، ولم يتحدث عن دولة يهودية فى فلسطين كمـا جاء فى قـرار الكونجرس .

٢ ـ تستطيع إبلاغـه أيضا بأن حكومة الولايات المتحـدة لـم تعـط أيـة موافقـة من جانبها على الكتاب الأبيـض سنـة ١٩٣٩ .

٣ ـ تستطيع أن تؤكـد للنحـاس باشا أن هذه الحكومة لـن تحـدث تغيـيرات أساسية بالنسبة لسياستها فى فلسطـين بـدون تشـاور كـامل مـع كـل مـن العـرب واليهـود .

إمضـاء

وزير الخارجية

● وثيقـة رقـم ٠١/٢٢٩٩ ن ٨٦٧

برقيـة من الوزير المفوض فى مصـر (كـيرك) إلى وزير الخارجيـة

(أرسلت نسخـة إلى مكتب الرئيـس)

القاهـرة : ٢٩ مـارس ١٩٤٤ الساعة الرابعة بعد الظهر

عزيـزى وزيـر الخارجيـة

قابلت النحـاس باشـا وقـد أبـدى لى علـى الفـور أسفـه لمبـدأ أن يقبـل الرئيـس الأمريكى بصدور بيان منسوب إليه بواسطة زعماء يهـود . وهو مرتاح لما نقلتـه إليـه من أن مشاورات سوف تجرى مع العـرب واليهود قبل اتخـاذ قـرارات كبـيرة تؤثـر على مستقبل المنطقة . وهو يأمل فى الوقت نفسـه وفى الظروف الراهنة أن تمتنع كـل الأطراف عن إصـدار تصريحـات يمكـن أن تـؤدى إلى تعقيـدات كبـيرة فـى البـلاد العربيـة . إن الولايات المتحدة تعتـبر فى نظـر الشعـوب العربيـة نصـيرا للحريـة والديمقراطية . ولهذا فإن تصريحات من نوع ما صدر منسوبا للرئيـس وقـرارات مـن

نوع ما يصدر عن الكونجرس تسيء إلى الصورة العامة . وقد عاد وكرر لى أنه يسلم بأن هناك اضطهادا وقع لليهود فى أوروبا ، لكنه لا يفهم لماذا يجرى تعويض هذا الاضطهاد على حساب الفلسطينيين وحقهم فى السيادة .

سوف أرسل لكم بالحقيبة الدبلوماسية تفصيلات أوفى عن المقابلة ، لكن ما سبق هو جوهر رد النحاس .

إمضاء

كـــــيرك

□

ومع التركيز على واشنطن فإن الحركة الصهيونية كانت لا تزال تمارس دورها فى بريطانيا التى كانت قائمة على الانتداب ، فموقفها فى النهاية له وزن لأنها الحارس الواقف على بوابات فلسطين حتى هذه اللحظة . وكانت أهمية لندن إلى جانب ذلك أنها مصدر معلومات وتوجيه له أهميته وتكمل الوثائق قصتها فى هذه المرحلة :

● وثيقة رقم ٦٤٤ ـ ٠١/١٢ ن ٨٦٧

مذكرة من مدير إدارة الشرق الأدنى والشئون الأفريقية (موراى) إلى وزير الخارجية .

واشنطن : ٨ ديسمبر ١٩٤٤

سيدى الوزير

وصلت إلينا نسخة من خطاب كتبه الدكتور حاييم وايزمان رئيس المنظمة الصهيونية العالمية إلى الحاخام سيلفر فى واشنطن ، وهى تحتوى على معلومات مهمة عن مناقشة دارت بين الدكتور وايزمان ورئيس الوزراء البريطانى ونستون تشرشل .

إن أهم المعلومات فى هذه المذكرة ترد على النحو التالى :

١ ـ إن الحكومة البريطانية لم تصل بعد إلى قرار بشأن مستقبل فلسطين . وفى الغالب أنها ستنتظر إلى ما بعد انتهاء الحرب مع ألمانيا .

٢ ـ إن رئيس الوزراء تشرشل وحماسته للصهيونية معروفة رغم عناد بعض وزرائه يرى أنه هو والرئيس روزفلت يستطيعان معا وضع خطوط عملية للمستقبل .

٣ ـ إن رئيس الوزراء ونستون تشرشل يعتقد بضرورة تقسيم فلسطين بين العرب واليهود . كما أنه يقبل طلب وايزمان منه بتسهيل دخول مليون ونصف مليون يهودى إلى فلسطين خلال السنوات العشر القادمة .

٤ ـ بناء على ذلك فإن الدكتور وايزمان طلب من الحاخام سيلفر اتخاذ الخطوات التالية :

(أ) إن رجالا مؤثرين على الرئيس الأمريكى فرانكلين روزفلت من أمثال باروخ ومورجنتاو ويوجين ماير (صاحب جريدة الواشنطن بوست ، ووالد صاحبتها الحالية كاثرين جراهام) وفيلكس فرانكفورتر وبن كوهين (محام مشهور) يجب أن يطلبوا مقابلة الرئيس وأن يطرقوا الحديد وهو ساخن وأن يقنعوه على الأقل بفتح أبواب الهجرة اليهودية إلى فلسطين بلا شروط .

(ب) ثم أن يلفتوا نظره إلى مشروع أمريكى أعده الدكتور "لاودر ميلك" من وزارة الزراعة الأمريكية ، وهو خاص بتنمية موارد فلسطين باعتبار أن التنمية مدخل ضرورى لإقناع العرب بأن المستقبل يكمن فى تعاونهم مع اليهود .

إننى أعتقد أنك سوف تجد لهذه الملاحظات أهمية خصوصا ما هو متعلق منها بنوايا رئيس الوزراء تشرشل عن تقسيم فلسطين .

إمضاء

مورای

BIBLIOTHECA ALEXANDRINA
مكتبة الإسكندرية

٦

إليانـــور روزفلـــــت

" أى مساعدة للصهاينة خيانة لرسول الله وللمؤمنين "

(الملك "عبد العزيز آل سعود" فى حديث مع "ونستون تشرشل")

مع سكوت المدافع ، وارتحال الدبابات من الشرق الأوسط إلى ميادين أوروبا والشرق الأقصى راحت التطورات والتفاعلات التى جمدتها ضرورات الحرب تتحرك فى حرية أكثر. كما أن الأضواء التى كانت معتمة باللون الأزرق بغرض الستر والإخفاء وجهت أشعتها إلى المسرح السياسى فى المنطقة ، وكانت كل القوى تتحرك ، كل منها تريد أن تسبق وأن تقترب من أكثر المواقع ملاءمة لوثوبها نحو تحقيق ما تريد .

وكان بعض المشاهد بالقصد ، كما أن بعضها الآخر كان بالقدر .

وبدا فيها ما هو بالقطع تفاصيل من خطط مرسومة ، ومن ناحية أخرى بدا فيها ما هو على الأغلب عشوائى رمت به المصادفات .

وكان ظاهرا من أول نظرة أن هناك ثلاث قوى تدخل إلى الساحة جاهزة لأدوار دعيت إليها أو تصورتها لنفسها :

● كانت القوة الأولى هى قوة الولايات المتحدة الأمريكية . وقد أعطتها مواردها الاقتصادية وطاقاتها العسكرية حق قيادة عالم ما بعد الحرب . والغالب أن الولايات المتحدة

لم تكن مستعدة للمسئولية لكن القوة لها خاصية أنها تدعو أصحابها إلى مواقعهم مرات بدون إرادتهم ومرات بدون كامل استعدادهم .

وعلى أى حال فقد كانت منطقة الشرق الأوسط أول ما جذب انتباه الولايات المتحدة عبر البحار ، وكان عنصر الجذب الرئيسى هو : موارد البترول . ولم تكن القوة الأمريكية بعد قد تزودت بثقافة كاملة فى ممارسة القوة ، وهكذا فإن دخولها إلى ساحة الشرق الأوسط وإلى موارد البترول فيه بدت عملية انقضاض مباشر للشركات ، كأنها جيش يستولى على غنائم حرب !

وكان لا بد لذلك أن يؤدى إلى احتكاكات مع القوة المالكة لهذه الموارد وهى بريطانيا التى تعتبر نفسها شريكا رئيسيا فى الحرب سبق أمريكا إليها ، وليس عدوا تستباح غنائمه !

وكان لا بد لانتباه الولايات المتحدة أن يتوجه فى نفس الوقت إلى السكان الأصليين لموطن هذه الموارد وهم العرب بنوع من حسن النية وبالاسترضاء ، وبتغطية نقص الفهم والمعرفة بزيادة المجاملات ، وبتوهم أساليب فى المعاملات من نوع ما يتخيله السياح فى بلاد غريبة يسمعون عن أساطيرها ، مما يدفعهم إلى تصرفات تبدو أقرب إلى "الفولكلور" منها إلى "السياسة" .

وفى الجانب الموضوعى من العلاقة مع العرب فقد كانت التصورات السياسية الأمريكية الأولى لا تزال تدرس ، وكانت التجارب الإمبراطورية السابقة غير بعيدة عن التفكير الأمريكى، فالفكر الإستراتيجى لا يخترع ، لأنه محكوم بالجغرافيا والتاريخ وغيرهما من الثوابت وإنما هو يعيد الصياغة مع تغير العصور .

● وكانت القوة الثانية ـ الداخلة إلى الساحة ـ هى الحركة الصهيونية العالمية ، وقد تملكها الشعور بأن تحقيق الحلم قريب ، وإنه إذا فاتت الفرصة الآن فقد لا تعود فى زمن قريب ومرئى .

وكانت الحركة الصهيونية قد شدت كل إمكانياتها على الآخر ، سواء فى مكامن التأثير السياسى فى أوروبا وأمريكا ، أو على أرض فلسطين ذاتها بما أمكن تحقيقه من واقع على الأرض سواء بحركة الهجرة أو الاستيطان أوبناء القوة المسلحة .

كان تعداد اليهود فى فلسطين يقترب من نصف المليون ، وأدرك قادة الداخل فى الوكالة اليهودية ، وعلى رأسهم "دافيد بن جوريون" ، أن موجات الهجرة الكبيرة التى ينتظرونها من أوروبا لن تتحقق إلا إذا كان الوطن القومى اليهودى فى فلسطين حقيقة تقدر على منافسة إغراءات الهجرة إلى العوالم الجديدة : أمريكا الشمالية وكندا وأستراليا.

وعندما نوقش "بن جوريون" فى مخططاته المتسرعة فى فلسطين ، وقيل له من رجال على مستوى "ناحوم جولدمان" إنه "يدفع الأمور إلى الحافة ، بينما هجرة اليهود إلى فلسطين لم تصل بعد إلى الحجم اللائق لإنشاء دولة" ، كان رده "إن الهجرة لن تصل إلى المستوى اللائق إلا إذا كانت هناك دولة بالفعل" .

● وكانت القوة الثالثة ـ الداخلة إلى الساحة ـ هى قوة مصر ودورها المشرقى الذى لمحه الأدب والفن والفكر قبل أن تراه السياسة ، واكتشفته مدرسة الشرق بين السياسيين المصريين المستقلين قبل أن تكتشفه أحزاب الأغلبية والأقلية ، وتحرك الملك "فاروق" مقتربا منه تحت تأثير بعض ساسة مدرسة الشرق مثل "عزيز المصرى" و"على ماهر" و"عبد الرحمن عزام" وغيرهم ، وأخيرا مارسه حزب الأغلبية ممثلا فى "مصطفى النحاس" الذى قاد معركة التضامن مع سوريا ولبنان ، ووضع إمضاءه فى النهاية على ميثاق جامعة الدول العربية .

كانت المشكلة الحقيقية أن مصر خرجت من غليان الحرب كأنها سفينة تمزق شراعها وتعثرت دفتها وتعطل محركها أثناء عاصفة .

* كان الشراع هو حزب الوفد ، وقد تمزق الشراع بالحق أو بالباطل على مسار بدأ من قبوله الوزارة بعد إنذار ٤ فبراير ١٩٤٢ ، وحتى ظهور الكتاب الأسود الذى كتبه السكرتير العام للوفد الذى انشق عليه ، وهو "مكرم عبيد" باشا .

* وكانت الدفة هى القصر الملكى ، وقد تعثرت قدرته عندما تآكلت هيبته بسبب ما حدث من تغييرات خلال فترة الحرب على شخصية الملك "فاروق" ، وما أدى به فى النهاية إلى حالة كاملة من الترهل السياسى والأخلاقى والبدنى أيضا .

* وكان المحرك القابع فى بطن السفينة هو سلطة الاحتلال البريطانى ، وهذه أصابها العطب عندما غمرتها موجات الوطنية المطالبة بالاستقلال وجلاء الجيوش البريطانية عن كل بقعة من أرض مصر .

□

ومضت الحوادث تتدافع سنة ١٩٤٥ فى تلاحق مثير .

● جاء "روزفلت" بعد مؤتمر "يالطا" الذى شارك فيه مع "تشرشل" و"ستالين" إلى مصر، ورسا بمدمرة أمريكية (الطراد "كوينسى") فى مياه البحيرات المرة وسط قناة

السويس . وهناك قابل الملك "عبد العزيز آل سعود" (أكبر شيوخ البترول) وتحدث إليه واستمع منه .

وخرج "روزفلت" من الاجتماع وهو يصف الملك "عبد العزيز" بأنه "المتوحش النبيل".

ثم التقى "روزفلت" على ظهر الطراد "كوينسى" بالملك "فاروق" (البلد المدعو إلى دور عربى فاعل) وتحدث إليه واستمع منه أيضا .

وخرج من اجتماعه مع الملك "فاروق" وهو يسميه "المملوك الشرقى المزركش" .

وعاد "روزفلت إلى بلاده بعد كل ما قال وسمع ، ولكن الموت داهمه ، وخلفه نائبه "هارى ترومان" .

● وكان الملك "فاروق" قد ألقى أمام الرئيس الأمريكى الزائر بشحنات ألمه وعذابه من استبداد السفير البريطانى اللورد "كيلرن" به وفرضه للوزارات عليه ، وكان رأى "روزفلت" أن الضغط بالإهانة على "المملوك الشرقى المزركش" لم يبق له سبب بعد أن ابتعدت الحرب . وتم للملك "فاروق" ما طلب ، وانزاح عنه هم وجود اللورد "كيلرن" على رأسه ، فأقال "النحاس" باشا وجاء بالوزارة التى يريدها برئاسة "أحمد ماهر" باشا . ولكنها أسابيع قليلة مضت فإذا "أحمد ماهر" باشا يلقى مصرعه بثلاث رصاصات وجهت إليه فى البهو الفرعونى بمجلس النواب ، وخلفه نائبه "محمود فهمى النقراشى" باشا .

● وكان "أحمد ماهر" باشا قبل اغتياله قد عاش أزمة كبرى حين قام تنظيم "شتيرن" الصهيونى بإرسال اثنين من أفراده قتلا اللورد "موين" الوزير البريطانى المقيم فى الشرق الأوسط . وهكذا بدا أن العمل الصهيونى قد دخل إلى مرحلة العنف وقرر أن يفتح الأبواب بالرصاص وأن يبدأ ، وفى مصر بالذات وهى المركز المؤهل لقيادة الحركة العربية التى بدأت تحلم بآمال كبيرة بعد انتهاء الحرب .

● ثم جرت الانتخابات البريطانية ، وإذا "ونستون تشرشل" القائد الأسطورى لمعركة الحرب العالمية الثانية يفقد رئاسة الوزارة البريطانية ، وإذا نائبه العمالى "كليمنت آتلى" يخلفه . ويبدو أن الناخب البريطانى أدرك بوعيه أن مرحلة كسب الحرب العسكرية قد انتهت ، وأن مرحلة إعادة توزيع الحقوق الاجتماعية بعدها واجبة . وجاءت وزارة حزب العمال ووزير الخارجية فيها "إرنست بيفن" ، وكان فى خياله أن الإمبراطورية كيان تجاوزه الزمن ، وأن بريطانيا مطالبة بعلاقة جديدة من نوع ما مع مستعمراتها القديمة وأولها الهند .

□

ومن نتائج هذه المتغيرات المتلاحقات أنه مع بداية سنة ١٩٤٥ ، اختلفت قواعد اللعبة السياسية فى المنطقة ، كما اختلف اللاعبون ، واختلفت أيضا علاقتهم ببعضهم .

وظهرت مراكز تأثير وعلاقات مستجدة ، لكنها جميعا مشت إلى المسرح مرتبكة تختبر جوانبه وأركانه :

١ ـ الجامعة العربية تقوم . ومصر فى المقدمة منها لكنها غير قادرة بعد على القيادة . وبريطانيا هى التى أعطت الضوء الأخضر لإنشاء الجامعة العربية لكن الولايات المتحدة هى القوة المقبلة التى تتقدم نحو المنطقة طلبا لموارد البترول أو غيرها .

٢ ـ والولايات المتحدة تقبل على عجل لكى تضع خطوط نظام جديد للشرق الأوسط، وهى فى عجلتها تمارس حتى دون أن تقصد ضغوطا على بريطانيا تصل فى بعض الأحيان إلى درجة الإزاحة ، كما حدث مع امتيازات البترول فى السعودية والخليج .

٣ ـ وبريطانيا حائرة إزاء سياسة الإزاحة ترفضها أو تقبل بها مؤقتا بأمل الالتفاف عليها تحت دعاوى من نوع "وحدة الأمم الناطقة بالإنجليزية" أو "خصوصية العلاقة بين بريطانيا والولايات المتحدة" لكن الولايات المتحدة فى إقبالها المندفع لا تبالى إذا داست على أقدام غيرها ، وهى تعتذر أحيانا إذا سمعت صرخة ألم لكنها تعتذر وهى تجرى.

٤ ـ والمأزق الحقيقى للسياسة الأمريكية هو أن قوتها الداخلة إلى الشرق الأوسط توافقت زمنيا مع اللحظة التى وصلت فيها القوة الصهيونية إلى مواقع القرار الأمريكى وعند قمته . أى أن الولايات المتحدة وصلت إلى المنطقة ومعها فى نفس الوقت تأثير النفوذ اليهودى الظاهر فيها .

وهكذا نشأ وضع خطير كانت فيه المصالح الأمريكية عند العرب ، وبرغم ذلك كان القرار الأمريكى مكشوفا أمام الضغط المعادى للعرب .

٥ ـ وكانت فرنسا أشبه ما تكون بشبح غاضب فقد أرضه المسكونة فى المشرق العربى وراح ينفث شررا ولهبا ، وفى نفس الوقت يقوم بتحصين مكامن يريد أن يسكنها إلى الأبد فى المغرب العربى ، وبخاصة فى الجزائر .

٦ ـ وكانت الحركة اليهودية الصهيونية على أرض فلسطين تتحرك فيها وحولها وبعيدا عنها بكل وسائل العنف والخديعة والمداهنة والإفساد ، مستغلة فرصة تاريخية نادرة كان القرار الدولى فيها ملتبسا ، وكان القرار الإقليمى فيها مرتبكا ، وكانت الأرض مهيأة لمن يملك جسارة الفعل وجرأته وليس بلاغة اللفظ وفصاحته .

ومـرة أخـرى تكشـف الوثائـق ألـوان المرحلـة وظلالهـا :

• الوثيقـة رقـم ٢٤٥ ـ ١/٠٠ ن ٨٦٧

مذكرة من وزير الخارجية ستيتنيـوس إلى الرئيس روزفلـت

التاريخ : ٤ يناير ١٩٤٥

الرئيـس ،

تلقيت معلومات تفيد بأن الصهيونيـين سـوف يطلبـون منـك أن تتبنـى مشـروع لاودر ميلك لتنمية فلسطـين . إن المشروع بتفاصيله نشـر أخيرا فى كتاب تحت عنوان "فلسطين أرض المعاد" للدكتور والتر كلاى لاودر ميلك من وزارة الزراعة الأمريكية ، وهو يقترح إنشاء مشروع لوادى الأردن على نمط مشـروع وادى التنيسـى ، وهـدف المشروع أن يجعل فلسطـين قادرة على استيعاب أربعـة ملايـين مهاجـر يهـودى .

. . . . . .

. . . . . .

ظننـت أنه قد يهمـك أن تعـرف ذلـك مبكـرا .

إمضـاء

إدوارد ستيتنيوس

• وثيقـة رقـم ٥٤٥ ـ ١/٠٠ ب ٨٩٠

برقية من الوزير المفوض فى السعودية (ويليام إيـدى) إلى وزير الخارجية .

جـدة : ٥ يناير ١٩٤٥

أخبرنى عبد الرحمن عـزام باشـا (وزيـر الدولـة للشـئون العربيـة فـى مصـر وقتها، وقد أصبح فيما بعد أول أمـين عام للجامعة العربية) أنه عندما جـاء بمسـودة مشروع بروتوكول إنشاء جامعة الدول العربيـة لكـى يوقعـه الملـك عبـد العزيـز فـإن الملـك أثـار معه مسألتـين :

١ - ضرورة إنشاء تحالف عسكرى بين الدول العربية يحميها بالسلاح إذا دعا الحال .

٢ - ضرورة الحصول على تعهدات من الولايات المتحدة الأمريكية بالدفاع عن العرب الفلسطينيين ضد الصهيونية ، وبالسلاح إذا اقتضت الضرورة .

قال الملك عبد العزيز أيضا لعزام إنه سوف يشرفه أن يموت فى ميدان القتال كشهيد لحق فلسطين العربية .

أرجو ملاحظة أن إذاعات المحور تبالغ فى التأييد الأمريكى للمطالب الصهيونية فى فلسطين وأنا أوصى بضرورة الحذر فى اتخاذ أى خطوات مؤيدة للصهيونية بواسطة الحكومة الأمريكية . وسوف يكون من سوء الحظ أن يحدث شىء من هذا النوع . سأبعث بتفاصيل أكثر عن هذا الموضوع بالبريد .

إمضاء

ويليام إيدى

• وثيقة رقم ٣٠٤٥ - ٠١/١ ن ٨٦٧

مذكرة عن حديث بين الوزير المفوض المصرى ومساعد وزير الخارجية جوزيف كرو .

التاريخ : ٣٠ يناير ١٩٤٥

جاء الوزير المفوض المصرى محمود حسن باشا بعد ظهر اليوم لمقابلتى بناء على طلبه. إن الوزير المفوض المصرى بدأ فقال إنه ليس قادما هذه المرة لبحث أى موضوع مما يخص العلاقات بين بلدينا ، ولكنه قادم ليتحدث فى موضوع فلسطين وهى فى رأيه واحدة من بؤر الخطر الكبيرة فى العالم . وهو يخشى أنها فى المستقبل سوف تثير فى هذه المنطقة حربا على نطاق واسع . وهو يعتقد أن فلسطين يجب أن تبقى بلدا عربيا إسلاميا - مسيحيا ، وأن تكون فيه لليهود حقوق طبيعية لا تؤثر على مستقبله السياسى . وهو يرى أن الوقت قد حان لوضع مسألة فلسطين للتفاوض ، ويعتقد أنه عن هذا الطريق يمكن تحقيق الكثير . وأضاف محمود حسن باشا أن مصر بلد صغير ، وهى تعتمد بالدرجة الأولى على تعاطف الولايات المتحدة الأمريكية وعلى تأييدها المعنوى . كما أن المصريين يعلمون أن الولايات المتحدة دولة غير طامعة وليست لديها الرغبة فى السيطرة على مناطق أخرى .

إمضاء

جوزيف كرو

• وثيقة رقم ١٤٥ ـ ١/٢ ن ٨٦٧

مذكرة من الوزير المفوض فى السعودية (ويليام إيدى) إلى وزير الخارجية .

(جرى تحويلها إلى الوزير فى يالطا حيث كان يحضر مؤتمر القمة)

التاريخ : ١ فبراير ١٩٤٥

أدلى الملك عبد العزيز بتصريح مذهل أمس أثناء استقباله للضباط الأمريكيين الملحقين بالمفوضية . ويمكن اعتبار تصريحه فى الواقع إعلانا لسياسة جريئة فى قيادة الشئون العربية تتناقض مع تقرير وصلنا من البريطانيين عن أن الملك بدأ يتردد فى تأييد عرب فلسطين .

إن تصريح الملك كان على النحو التالى :

" إن الأمة العربية تواجه تهديدين :

أولهما ـ الضغط الفرنسى على سوريا .

والثانى ـ الضغط اليهودى على فلسطين .

ونحن كنا نأمل أن يحترم الحلفاء اعترافهم باستقلال سوريا . وإذا لم يقم الحلفاء بإعادة العقل إلى التصرفات الفرنسية لكى يتركوا السوريين ينعمون بحقوقهم وحريتهم التى حاربتم من أجلها لصالح كل الشعوب فإن العرب سوف يقومون بحماية سوريا بأ نفسهم .

وأما فيما يتعلق بفلسطين ، فإن أمريكا وبريطانيا أمامهما حرية الاختيار بين عالم عربى هادئ ومسالم أو دولة يهودية غارقة فى الدم .

إننا نطلب من أمريكا تسوية لمشكلة فلسطين على أساس تقاليد العدل الأمريكى . وإذا اختارت أمريكا أن تمالئ اليهود الملعونين فى القرآن إلى آخر الدنيا ، فإن أمريكا تكون بذلك خسرت صداقتها معنا وسوف تندم على ذلك . إن الاختيار على أى حال لأمريكا ، ونحن قلنا رأينا ، ونرغب منكم أن تنقلوه إلى حكومتكم ."

إمضاء

ويليام إيدى

• وثيقة رقم ١٤٥ ـ٢/٠١ ن ٨٦٧ (وهى ملحقة بالوثيقة السابقة وتحمل نفس رقمها لاتصال الموضوع والموعد) .

مذكرة من مساعد وزير الخارجية جوزيف كرو إلى وزير الخارجية .

التاريخ : ١ فبراير ١٩٤٥

جاء لمقابلتى كل من الدكتور ستيفن وايز (رئيس المجلس الصهيونى العالمى) والدكتور ناحوم جولدمان والمستر هرمان شولمان والدكتور حاييم جرينبرج . إن الحاخام وايز فتح المناقشة على الفور بقوله "إن أبواب فلسطين يجب أن تفتح أمام اليهود" . وهو وزملاؤه يعرفون أن الرئيس روزفلت أخذ مذكرتهم التى قدموها له قبل سفره إلى يالطا (لحضور مؤتمر القمة الشهير مع تشرشل وستالين) وهم يطلبون تذكير الرئيس بوعوده لهم .

إنهم واثقون أن تشرشل متعاطف معهم ، ويأملون أن يقف الرئيس روزفلت بحزم إذا ما أظهر ستالين مشاعر معادية لليهود .

. . . . . .

. . . . . .

إمضاء

جوزيف كرو

• وثيقة رقم ٢٢٤٥ ـ ٢/٠٠١ ف ٨٩٠

مذكرة من الوزير المفوض فى السعودية (ويليام إيدى) إلى وزير الخارجية .

جدة : ٢٢ فبراير ١٩٤٥

سيدى ،

لى الشرف أن أحيلكم إلى برقية المفوضية رقم ٨٩ بتاريخ ٢١ فبراير وأن أقدم لكم تفاصيل ما سمعت من الملك عبد العزيز عن لقائه مع المستر تشرشل .

إن الملك دعانى أمس لكى أعود إليه بعد الغداء للقاء لا يحضره إلا هو وأنا . بل إنه لا يريد أن يكون حارسه الخاص موجودا . إن الملك قال لى إنه يريد أن تعرف حكومتى تفاصيل ما جرى بينه وبين المستر تشرشل (عندما التقى الاثنان فى الفيوم فى مصر بعد اجتماع الملك مع الرئيس روزفلت فى البحيرات المرّة) . وكانت رواية الملك للقاء كما يلى وبالحرف تقريبا :

"إن تشرشل بدأ يتحدث معى مظهرا ثقته الكبيرة فى نفسه ، وبدا وكأنه يلوّح لى بعصا غليظة قائلا لى "إن إنجلترا أيدتنى وساعدتنى ماليا عشرين سنة ، كما أنها ساعدت على استقرار ملكى وأوقفت كل الطامعين فيه . وبما أن بريطانيا ساعدتنى فى الأيام الصعبة فإنها الآن تطلب منى أن أساعدها فى موضوع فلسطين ، وترى أنه يجب أن أثبت قدرتى كزعيم عربى قوى وأمنع عناصر التهييج العربى من الإثارة ضد الخطط الصهيونية فى فلسطين . وقال تشرشل لى (للملك) إن علىّ أن أقود المعتدلين من العرب إلى حل وسط مع الصهيونية ، وهو يتوقع منى أن أساعد على تهيئة الرأى العام العربى لقبول تنازلات لليهود .

جاوبت تشرشل وقلت له إننى لم أنكر إطلاقا صداقتى لبريطانيا وعرفانى لها. وكصديق فإنى قدمت ما أستطيع عندما كان الحلفاء يحاربون عدوهم . وقلت له إن ما يقترحه علىّ ليس مساعدة لإنجلترا أو للحلفاء ، ولكنه بالنسبة لى عمل من أعمال الخيانة لرسول الله ولكل المسلمين المؤمنين . ولو أنى أقدمت عليه لأضعت شرفى ودمرت روحى . وأنا لا أوافق على تنازل للصهيونيين فضلا عن أن أقنع غيرى . وحتى إذا قبلت أن أفعل ذلك ، فلن يكون ما أفعله مساعدة لبريطانيا ، وإنما سوف يكون عبئا عليها لأن تأييد المطامع الصهيونية من جانب أى جهة سوف يؤدى إلى إراقة الدماء ، وسوف ينشر الفوضى فى العالم العربى . وهذا لن يكون فى صالح بريطانيا .

وقال لى الملك إنه عند هذه النقطة بدا له أن تشرشل أنزل عصاه الغليظة من الهواء ، فانتهز هو الفرصة بدوره ورجاه فى تأكيدات يعطيها له بوقف الهجرة اليهودية إلى فلسطين. ورفض تشرشل أن يعد بشىء .

إمضاء

ويليام أيدى

• وثيقة رقم ٥٤٥ ـ ٠١/٣ ن ٨٦٧

مذكرة من الكولونيل هارولد هوسكنز (الملحق بالمفوضية الأمريكية بالقاهرة والمشرف على تنسيق العلاقة بين المفوضية الأمريكية في سوريا ولبنان والمملكة العربية السعودية والعراق وإيران واثيوبيا ـ وهو ما يظهر أن مهمته في الشرق الأوسط كانت في واقع الأمر مهمة مخابرات) ـ إلى المستر بول إيلنج مدير شئون الشرق الأدنى وأفريقيا .

التاريخ : ٥ مارس ١٩٤٥

عزيزى بول

إنك طلبت إلى حين التقينا أن أبعث اليك بملخص لما دار أثناء غدائى مع الرئيس روزفلت يوم السبت الماضى .

إن الغداء كان خاصا إلى أبعد حد ، ولم يكن هناك غير الرئيس والمسز روزفلت (إليانور روزفلت زوجة الرئيس) والمسز بوتيجر ، وهذا ملخص ما جرى فيه فيما يتعلق بفلسطين . إننى سألت الرئيس عما إذا كانت مشكلة فلسطين قد نوقشت فى يالطا ، ورد (الرئيس روزفلت) بقوله "ليس تماما" . ثم قال الرئيس "إن المستر تشرشل شديد الاقتناع بالصهيونية كما هى عادته دائما ، وقد جاء هذه المرة يطلب إعطاء اليهود ليس فلسطين فقط وإنما ليبيا أيضا" . وقال الرئيس إنه أشار إلى كلام تشرشل أثناء حديثه مع بن سعود الذى اعترض بعنف قائلا إن هذا ظلم للمسلمين فى شمال أفريقيا .

إن السيدة إليانور روزفلت تدخلت فى الحديث عند هذه النقطة مشيرة إلى العمل الجيد الذى قام به الصهيونيون فى أجزاء من فلسطين ، وقد وافقتها على ذلك . وقال الرئيس إن ذلك قد يكون صحيحا فى المنطقة الساحلية من فلسطين ، ولكنه عندما طار فوق هذا البلد عائدا إلى الولايات المتحدة (بعد انتهاء رحلته فى يالطا ، وبعد انتهاء اجتماعه مع الملك عبد العزيز آل سعود والملك فاروق) ، لاحظ أن فلسطين الداخل تبدو جرداء وصخرية . وردت مسز روزفلت بقولها "إن الحركة الصهيونية تشعر أنها قادرة على كل شىء بما فى ذلك مواجهة العرب فى قتال مسلح فى فلسطين" .

إن الرئيس روزفلت وافق زوجته على أن ذلك احتمال وارد ، لكنه ذكرها أن هناك ما بين ١٥ ـ ٢٠ مليون عربى يحيطون بفلسطين . وفى المدى البعيد فإنه يظن أن العدد سوف تكون له الغلبة . ومن جانبى ذكرت الرئيس بأن الحركة الصهيونية هاجمتنى شخصيا بسبب تقرير قدمته له سنة ١٩٤٣ قلت فيه إن

الصهيونية لا تستطيع أن تقيم دولتها فى فلسطين وتحافظ عليها إلا من خلال القوة. وقد سألت الرئيس عما إذا كان موافقا على ما استخلصته، ورد علىّ بقوله "تماما" .

وسألت الرئيس عن رأى ستالين فى اليهود ، وقال لى إن ستالين قال له إنه ليس صديقا للصهيونية ولا عدوا لها . وعقب الرئيس (روزفلت) على ذلك بقوله "إن ستالين لم يكن ذلك العدو المخيف لليهود والذى حاول البعض تصويره لنا هنا" .

إمضاء

هارولد هوسكنز

• وثيقة رقم ١٠٤٥ ـ ٠١/٣ ن ٨٦٧

برقية من الوزير المفوض من بغداد (لوى هندرسون) إلى وزير الخارجية .

بغداد : ١٠ مارس ١٩٤٥

استدعانى الأمير عبد الله الوصى على العرش (فى العراق) وسلمنى مظروفا مقفولا يحوى رسالة منه إلى الرئيس . وقد أعطانى ترجمة غير رسمية للرسالة .

إن الوصى على العرش راح يحدثنى عن خطر الصهيونية ، وانتهى إلى خلاصة قال فيها : "إن العرب يعتقدون أن اليهود يريدون فلسطين كخطوة أولى لتحقيق سيطرتهم على العالم العربى اقتصاديا وكذلك سياسيا . ومطلبهم فى المستقبل هو السيطرة على كل البلاد العربية المجاورة . وبالطبع فإن العرب من حقهم مقاومة هذه الخطط . إن العرب (فى رأى الوصى على العرش) لا يستطيعون تحقيق وحدتهم المبتغاة من غير أن تكون فلسطين جزءا منها . إن موقع فلسطين الجغرافى يمكن أن يعرقل وحدة العرب إذا ما وقعت فلسطين فى أيد غير عربية . والعرب الذين يعتقدون بأهمية وحدتهم لن يقبلوا سلخ فلسطين عن دورها فى الوصل الجغرافى بينهم ، كما أنهم لن يقبلوا وقوعها فى أيد معادية لهم ."

ثم قال لى الوصى على العرش "إن العرب فرادى وجماعة يعتبرون أن مستقبل فلسطين قضية حياة أو موت" .

إن ما سبق هو مضمون خطاب الوصى على العرش إلى الرئيس روزفلت ، وسوف أرسل الخطاب نفسه إليكم بالحقيبة الدبلوماسية بأسرع ما يمكن .

إمضاء

لوى هندرسون

□

وفى يوم ١٧ مـارس ١٩٤٥ نشـرت جريدة "النيويورك تيمـس" الخـبر التالى :

"اجتمع الحاخام وايـز أمس مع الرئيس روزفلـت فى البيت الأبيـض ، وقـد خـرج بعـد المقابلة التى استمـرت خمسين دقيقـة ليدلى ببيـان جـاء فيـه : إن رئيـس الولايـات المتحـدة خولنى أن أنقـل عنه التصريح التالى وعلى لسانـه :

"إننى أوضحت لكم موقفى فيما يتعلق بالصهيونية فى لقاءات سابقة ، ولم يتغير موقفـى اليوم عما كان عليه ، وسوف أظـل أعمـل من أجـل هـذا الهـدف الصهيونـى وتحقيقـه فـى أسرع وقـت ممكـن" ."

(كان نـص البيان السابق المعلـن على لسان الرئيس "روزفلـت" كما يلـى :

"إن الحكومة الأمريكية لم توافق مطلقا على الكتاب الأبيض الصادر فى لنـدن سنة ١٩٣٩ والذى حـدد هجرة اليهود إلى فلسطـين . إن الرئيس روزفلـت يعلـن عـن سـعادته لأن أبـواب فلسطـين سوف تفتح الآن أمام اللاجئين اليهود . وعندما يجـئ الوقـت لتقريـر شـئون منطقـة الشرق الأوسـط فإن الحقوق العادلة سوف تتأكد لكل هؤلاء الذين يطالبون بوطـن قومـى لليهود فى فلسطـين . إن ذلك هـدف تنظـر إليه الحكومة الأمريكية والشعب الأمريكى بعطـف عميق. والآن أكثر من أى وقـت مضـى فإن مأسـاة مئـات ألـوف مـن اليهـود لا بـد أن تلفـت نظـر الجميع وأن توجههـم إلى العـدل والخـير".)

وأحـدث هذا التأكيد الجديد للأهداف الصهيونيـة صـدى واسعا فـى العـالم العربـى . وتوالت احتجاجات العواصم العربيـة على البيت الأبيـض . ولكن الضجـة لم تأخـذ مداهـا ولم تحدث آثارهـا لأن الرئيس "روزفلـت" توفـى فجـأة .

٢

تـرومـــــــــان

" انتظـر إلى ما بعـد موسـم الحـج ... "

(نصيحـة مـن وزيـر الخارجيـة البريطـانى إلى
وزيـر الخارجية الأمريكـى)

وأصبح نائـب الرئيـس "هـارى ترومان" ، رئيسـا للولايات المتحدة ، وكانت تلك صفحة جديدة تفتـح ، لكن الصفحة الجديدة كانت مهيـأة لبقـع من الحـبر ، وليس لمجـرد حـروف وكلمات . وتتحـدث الوثائـق عن "هـارى ترومـان" :

• وثيقـة رقـم ١٣٤٥ ـ ٤ /٠١ ن ٨٦٧

مذكرة من وزيـر الخارجية (ستيتنيـوس) إلى الرئيس ترومـان .

التاريخ : ١٨ ابريـل ١٩٤٥

عزيـزى الرئيـس ،

إن هناك احتمالا قويـا بأن بعض القـادة الصهيونيـين سـوف يحـاولون الحصـول منك على التزام مؤيد لبرنامج الحركـة فى فلسطـين . وبالطبع فأنت تدرك أن حكومة الولايات المتحدة وشعبها لديهما تعاطف شديد إزاء المحنـة التى تعـرض لها اليهود فى أوروبا ، كما أن كليهما لديه الرغبـة فى عمـل أى شـىء للتخفيف مـن آثـار هـذه المحنـة . لكن مشكلة فلسطـين فـى واقـع الأمـر شـديدة التعقيـد ، وهـى تمتـد إلى مسائل تتخطـى ما وقـع لليهود فى أوروبـا . وإذا مـا جـرت محاولـة مـن هـذا النـوع معـك ، فإنى آمـل أن يكون ردك هو أنك سوف تبحـث وتـدرس وتطلـب أوراقـا مـن المختصـين ، مما يعطيك وقتا لتقدير موقفـك .

المخلص

إدوارد ستيتنيوس

• وثيقة رقم ٢٠٤٥ ـ ٠١/٦ ن ٨٦٧

مذكرة من إيفان ويلسون رئيس إدارة شئون الشرق الأدنى إلى وزير الخارجية عن مقابلته مع الدكتور ناحوم جولدمان رئيس اللجنة التنفيذية للمؤتمر الصهيونى العالمى . وقد حضرها المستر هندرسون من إدارة الشرق الأدنى ، وكذلك المستر ميريام والمستر ويلسون من نفس الإدارة .

التاريخ : ٢٠ يونيو ١٩٤٥

إن الدكتور جولدمان جاء إلى هذه الإدارة ليقدم تحيته إلى المستر هندرسون . وينتهز الفرصة ليحيط الإدارة علما بالموقف الخطير الذى يواجه قيادة الحركة الصهيونية نتيجة لتردد الحكومة البريطانية والحكومة الأمريكية فى إعلان نواياهما بشأن فلسطين . وقد قال إنه لمدة خمس سنوات أو أكثر فإن قادة صهيونيين مثل الدكتور وايزمان والحاخام وايز ، وهو نفسه ، ينصحون شعبهم باتباع سياسة معتدلة تجاه مطالبهم فى فلسطين .

والآن ، فإن المجتمع اليهودى فى فلسطين تسوده روح من العزم والتصميم والاستعداد لاتخاذ إجراءات عملية على الأرض لتحقيق الهدف الصهيونى . ولدى المجتمع اليهودى فى فلسطين الآن ستون ألف جندى مسلح ومدرب ، وهم على استعداد للقتال دفاعا عن حقوقهم . وهم وقياداتهم يتهمون زعماء الحركة الصهيونية بالتفريط والاستسلام . وهو نفسه (أى الدكتور جولدمان) سمع من يصفه عندما كان فى فلسطين بأنه خائن . ويخشى الدكتور جولدمان أنه ما لم يحدث تحرك سريع فإن المعتدلين فى قيادة الحركة الصهيونية بمن فيهم حاييم وايزمان نفسه سوف يطاح بهم ويطردون من مواقعهم .

. . . . . .

. . . . . .

إمضاء

إيفان ويلسون

• وثيقة رقم ٢٧٤٥ ـ ٠١/٦ ن ٨٦٧

مذكرة عن مقابلة أجراها إيفان ويلسون من إدارة الشرق الأدنى مع عدد من القيادات الصهيونية .

التاريخ : ٢٧ يونيو ١٩٤٥

إن الدكتور جولدمان عاد إلينا بعد أسبوع من مقابلتنا السابقة ومعه المستر دافيد بن جوريون رئيس الوكالة اليهودية فى فلسطين وبصحبته المستر إليعازر كابلان من الوكالة اليهودية . وقد جاءوا جميعا لمناقشة مسألة فلسطين معنا . وكان المستر دافيد بن جوريون عنيفا ، وقال إن الحكومات الغربية تؤخر الحقوق المشروعة للشعب اليهودى استرضاء لبعض الباشوات المصريين فى القاهرة ، ولبعض شيوخ البدو فى الصحارى العربية . وطلب بن جوريون أن ننقل للحكومة البريطانية أن الحركة الصهيونية لا تريد مشاكل معها ، ولكن الأفضل ألا تؤخر تسهيل حصولهم على حقوقهم فى فلسطين .

إمضاء

إيفان ويلسون

□

وفى شهر أغسطس ١٩٤٥ كانت الحركة الصهيونية فى أمريكا قد وصلت مباشرة إلى الرئيس "ترومان" بواسطة "إيلى جاكوبسن" ، صديقه الحميم وشريكه السابق فى محل خردوات فى "مينسوتا" قبل أن ينتخب "ترومان" عضوا فى الكونجرس ويختاره "روزفلت" نائبا له . وتحت هذا التأثير أصدر "ترومان" أمرا من فوق رأس كل الوزارات والإدارات فى حكومة الولايات المتحدة يعلن فيه أنه "قرر السماح لمائة ألف يهودى بالهجرة إلى فلسطين" . وبعث إليه الملك "عبد العزيز آل سعود" رسالة يستغرب فيها هذا القرار المناقض لتعهد حصل عليه من سلفه "روزفلت" مقتضاه أن شيئا ما لن يتقرر فى فلسطين قبل الاتصال بالعرب كطرف معنى مباشرة بالأزمة . ورد الرئيس "ترومان" رسميا بأنه لا يعرف شيئا عن وجود مثل هذا التعهد .

وبعث الملك "عبد العزيز" برد على الرئيس "ترومان" جاء كما يلى :

• وثيقة رقم ٣٤٥ ـ ٠١/١٠ ن ٨٦٧

رسالة من الملك عبد العزيز بن سعود إلى الرئيس هارى ترومان .

التاريخ : ٢٥ شوال ١٣٦٤ الموافق ٢ أكتوبر ١٩٤٥

من الوزير المفوض بجدة ـ استدعانى الأمير فيصل وزير الخارجية وسلمنى رسالة موجهة من والده الملك إلى رئيس الولايات المتحدة . وطلب سرعة إرسالها إلى الرئيس . وفيما يلى نص رسالة الملك :

"يا صاحب الفخامة ،

أخطرونى أنه طبقا لما أذاعته محطات أجنبية أن تصريحا منسوبا لفخامتكم أذيع يوم ١٦ أغسطس ١٩٤٥ . وطلبت من وزارة الخارجية فى المملكة أن تتصل بالمفوضية الأمريكية لتحصل على نسخة من حديثكم ، وذلك طمأننا بعض الشىء ، لكننا بعد ذلك علمنا بتصريح نسب إليكم فى الجرائد قلتم فيه إنكم بحثتم فى أوراقكم ولم تعثروا على تعهد قدمه لنا سلفكم الراحل وصديقنا العزيز الرئيس روزفلت .

إن المرحوم الرئيس روزفلت أعطانا التعهد المشار إليه فى حديث معنا يوم ١٤ فبراير ١٩٤٥ ، كما أنه أكده بعد ذلك بخطاب مرسل يوم ٥ أبريل ١٩٤٥ .

يا صاحب الفخامة ،

نحن نظن أن التصريح المنسوب إليكم قد أسىء نقله . ولكننا نأمل موافاتنا بالحقيقة أو تأذنون بالبحث عن الخطاب المشار إليه ونشره . إن بلدكم دخل الحرب دفاعا عن الحق والعدل ، ولا نتصور بعد النصر أنكم تؤيدون طرد شعب من بلده لكى يحل محله أقوام آخرون تحت حماية القوى المسلحة .

إمضاء

عبد العزيز "

□

ويـوم ٢ نوفمـبر ذكـرى وعـد بلفـور كـانت التظـاهرات تعـم القاهـرة والإسـكندرية احتجاجا على تصرفات الحكومة الأمريكية . ووصـف القـائم بالأعمـال الأمريكـى فـى مصـر حوادث هذا اليوم فى برقيـة إلى وزيـر الخارجيـة :

• وثيقـة رقـم ٣٤٥ـ ١١/٠٠ ٨٨٣

برقية من القائم بالأعمال فى مصـر (ليـون) إلى وزيـر الخارجيـة .

القاهرة : ٣ نوفمـبر ١٩٤٥

تواصلت التظاهرات فى شوارع القاهـرة والإسـكندرية اليـوم أيضـا ، وهوجمـت بعض المحـلات فى شـوارع وسـط المدينـة ، وقذفـت بعـض المحـلات التـى يملكهـا أجانـب بالحجارة . وقد قام رئيس الوزراء محمود فهمى النقراشـى باشا (الذى تـولى الوزارة بعد اغتيال أحمد ماهر باشا) بزيارة مواقع الدمار ، ولكنه يظهر أن الحكومة فقـدت سلطتهـا فى مواجهة الرعاع . وقـال لى الوزيـر المفـوض الإنجلـيزى ريجينـالد بوكـر إن السفارة البريطانية تلقت احتجاجـات ، كمـا تلقـت مطالبـات مـن عـدد مـن أصحـاب المحـلات البريطـانيين الذيـن كـانت خسـائرهم كبـيرة ، وقـد صـدرت لـه تعليمات بأن يتوجـه لمقابلة النقراشـى اليوم ويطلب منه إظهار الحـزم فـى التصـدى للتظاهرات .

إننا سمعنا أيضا أن هناك اتصالات من جهـات رسميـة ببعـض نقابـات العمـال تطلـب منها الخروج للتظاهر بقصـد إظهار تأييـد مصـر للقضايا العربيـة .

وقـد واصـل طلبـة الأزهـر وجامعـة القاهـرة إضرابهـم اليـوم . وتلقينـا فـى المفوضية ١٢٠ تلغرافا تحتـج على سياسـة الرئيس ترومـان .

إمضـاء

ليـــــون

● وثيقة رقم ٣٤٥ ـ ٠٠/١١ ٨٨٣ (وهى ملحقة بالوثيقة السابقة وتحمل نفس رقمها لاتصال الموضوع والموعد) .

برقية من القنصل العام فى الإسكندرية (دوليتل) إلى وزير الخارجية

الإسكندرية : ٣ نوفمبر ١٩٤٥

كان مفروضا أن يكون الإضراب الذى دعى إليه أمس ضد وعد بلفور تظاهرة سلمية ، لكنه تحوّل إلى عملية شغب واسعة . فقد اندفعت عصابات من الغوغاء تحمل الحجارة والعصى وقامت باعتداءاتها على كل المنطقة المحيطة بمبنى القنصلية . وقد قتل عشرة أشخاص وجرح ثلاثمائة عندما اضطر البوليس للتدخل وإطلاق النار . وسمعت أن المتظاهرين كان يجرى توجيههم بواسطة مصريين يلبسون ملابس نظيفة ويبدو عليهم أنهم من أنصار حزب الوفد . ولم يستطع البوليس أن يسيطر على الموقف إلا فى الساعة الخامسة بعد الظهر، وعندما كان الدمار قد أصاب بغير تمييز أعدادا كبيرة من المحلات اليهودية واليونانية والأرمنية وغيرهم من الأوروبيين . ولحقت أضرار بمبنى التشهيلات الأمريكى فى ميناء الإسكندرية. كذلك حدث اعتداء على قافلة من أربع لوريات عسكرية أمريكية وجرح اثنان من الجنود . كما تم تحطيم عيادة الدكتور كيرتس وهو يحمل جواز سفر أمريكيا . كذلك تحطمت نوافذ مبنى نادى البحارة الأمريكيين . لا نزال نتابع الحالة .

. . . . . .

. . . . . .

إمضاء

دوليتل

□

● وثيقة رقم ٥٤٥ ـ ٠١/١١ ن ٨٦٧

مذكرة من السفير البريطانى فى واشنطن (اللورد هاليفاكس) إلى وزير الخارجية .

التاريخ : ٥ نوفمبر ١٩٤٥

تلقيت من المستر بيفن (وزير الخارجية البريطاني) اقتراحا كلفني بعرضه عليكم ، وهو تهدئة التصريحات التي يبدو فيها التأييد لقيام دولة يهودية في فلسطين ، ولفتح أبوابها لهجرة اليهود . فهو يرى أن موسم الحج إلى مكة يحل هذا الشهر ، وسيبلغ ذروته يوم ١٤ نوفمبر ، وليس من الضروري أن نعطي لهذا المحفل الإسلامي الحاشد فرصة للتهييج ضدنا إذا ما صدرت تصريحات يعتبرها العالم العربي معادية لهم . وأنتم تعرفون أن هناك تظاهرات عنيفة وسيئة قامت في مصر أخيرا . كذلك قامت تظاهرات أشد عنفا في كل مدن الشام . وهذا يشير إلى أن هناك تصلبا في الرأي العام العربي .

إمضاء

هاليفاكس

● وثيقة رقم ٦٤٥ ـ ٠١/١١ ن ٨٦٧

مذكرة من السفارة البريطانية في واشنطن إلى وزارة الخارجية .

واشنطن : ٦ نوفمبر ١٩٤٥

يريد وزير الخارجية بيفن أن يلفت نظركم إلى تصاعد أعمال العنف المنظم التي تقوم بها القوات الصهيونية في فلسطين ، الأمر الذي يضع السلطات المدنية والعسكرية في هذا البلد تحت ضغوط شديدة . ومن الواضح أن الحركة الصهيونية تريد أن تدفع الأمور بأسرع مما هو لازم . وقد جاء كل من الدكتور وايزمان ومعه المستر شرتوك (شاريت) لمقابلة وزير الخارجية بيفن الذي لفت نظرهما بحزم إلى خطورة لوى ذراع السلطات البريطانية . وقد سألهما صراحة عما إذا كانت نيتهم هي حسم الموضوع بالقوة المسلحة ، لأن هذا هو ما تعنيه التصرفات الأخيرة . فالهجمات على المناطق العربية وحتى على القوات البريطانية تبدو منظمة ومخططة وتقوم بها قوات تعرف مهامها جيدا . وقد قال لهما المستر بيفن من نص مكتوب " ليس هناك من يدرك أكثر مني طبيعة الظروف والمناخ الفكري الذي تواجهونه ، ومع ذلك فأنا لا أوافق على دفع الأمور بالقوة لأن ذلك سوف يؤدي إلى تعقيدات أنتم في غنى عنها" .

إن وزيـر الخارجية يبعـث إليكم رفـق هذا بيانـا عن حجـم القـوات الصهيونيـة المسلحة فى فلسطين الآن ، وملخصـه على النحـو التالى :

١ ـ قوات الهاجاناه الخاضعة لتوجيهات الوكالة اليهودية وفيها الآن مـا بـين ستين ألفا إلى ثمانين ألـف جنـدى مسلـح ، بمـن فيهـم قـوات البالماخ أو وحدات الكوماندو وعددها ستـة آلاف .

٢ ـ هناك القوات الأكثر تعصبا وهى قـوات الإرجـون زفاى لويمـى ، وحجمهـا يقـدر بما بين ستـة آلاف إلى سبعـة آلاف مقاتـل .

٣ ـ هناك وحـدات جماعات الإرهاب التابعة لشتيرن ، وهى تضم عـدة مئـات من المتخصصين المدربين على العمليات المثيرة .

. . . . . .

. . . . . .

٨

بـيـفـــــــــن

" قـرأت التـوراة جيدا ولم أجـد فيها ما يشـير
إلى ضرورة أن يمتلـك اليهود فلسطـين"

("إرنست بيفن" لـ"ناحوم جولدمان")

توحي القراءة الأولى للوثائق البريطانية سنـة ١٩٤٦ ، بـأن الحكومـة البريطانيـة بزعامـة "كليمنت آتلـي" رئيس الوزراء العمالى ، كانت تـرى فى شأن فلسطـين رأيـا يختلـف نوعا مـا عما ذهبـت إليه حكومة المحافظين بزعامة "ونستون تشرشـل" رئيـس الـوزراء السـابق والـذى اشتهرت عنه صهيونيته الجامحـة .

لكن القراءة الثانية المتأنية لهذه الوثائـق تظهر أن الحقيقة كانت أكثر تعقيدا مـن ذلـك ، لأن التأثير الصهيونى كان نافـذا إلى قاعدة حـزب العمـال بـأكثر مـن نفـاذه فـى قمـة حـزب المحافظـين (فيما عـدا "ونستون تشرشـل" شخصيا) .

وربما بـدا أن سياسة "إرنست بيفـن" وزيـر الخارجيـة العمـالى القـوى تأخـذ منحـى مغايرا ، لكنه فى الحقيقة كان طريقـا آخـر إلى نفس الهـدف .

والحاصل أنه كانت أمام "بيفـن" عـدة اعتبارات تظهـر واضحـة فى تصرفاتـه :

١ ـ وزير الخارجية البريطانى الجديد يريد قبل الحسم فى فلسطـين أن يصل إلى تسـوية لأوضاع البلـدان العربيـة المحيطـة بهـا ، وهـى بـالتحديد الأردن ، والعـــراق ، ومصـــر ، وكلها بدرجـة أو بأخرى تحت النفـوذ البريطانى وفـق ترتيبات أبرمـت قبل الحـرب .

- شرق الأردن منذ تنصيب "عبد الله" أميرا عليه سنة ١٩٢٢ ، تحت الحماية .
- والعراق مرتبط بمعاهدة سنة ١٩٣٠ .. وهى علاقة أكثر تقدما بمسافة قصيرة من الحماية .
- ومصر ضيقة الصدر بمعاهدة سنة ١٩٣٦ التى أصبحت "غير ذات موضوع" ، على حد تعبير أحد وزراء خارجيتها فى ذلك الوقت وهو "أحمد لطفى السيد" باشا .

وكان تقدير "بيفن" أن يبدأ بالأسهل وينتهى بالأصعب فى شأن هذه البلدان الثلاثة قبل البت النهائى فى موضوع الدولة اليهودية فى فلسطين . وفى ظنه أن الدولة اليهودية إذا نشأت قبل تسوية العلاقات مع شرق الأردن ، ومع العراق ، ومع مصر ، فإن المشكلة الفلسطينية سوف تتداخل بما هو أوسع منها ، ومن ثم تجعل المفاوضات المنتظرة مع هذه البلدان الثلاثة مشكلة عويصة بالاتصال والتشابك .

٢ ـ وكان "إرنست بيفن" يريد تفادى خطر آخر رآه قادما ، وهو أن الولايات المتحدة الأمريكية تدخل منطقة الشرق الأوسط بطريق الاقتحام تقريبا ، وهذا يضع الحكومة البريطانية العمالية فى صورة تبدو معها وكأنها مستسلمة لمقادير أمريكية . فإذا حاولت أن تعترض فإن الاعتراض قد يؤثر على العلاقات الخاصة بين البلدين ، وهو أمر لا تتحمله بريطانيا التى خرجت من الحرب طامعة فى مساعدات أمريكية تعوض أعباءها .

وفى ذلك الشأن أيضا فإن "إرنست بيفن" أحس بأن دول المنطقة التى يريد أن يسوى الأمور معها ـ الأردن والعراق ومصر ـ راحت تستند إلى التناقضات البريطانية الأمريكية وتلعب على أوتارها . وإذا لم يتوصل بسرعة إلى ترتيبات جديدة مع هذه الدول ، فإن الاقتحام الأمريكى قد يعطل ، وقد يخلق تعقيدات إضافية لا تتحملها الظروف .

٣ ـ ومن ناحية أخرى فإن "إرنست بيفن" كان يرى نفوذ الحركة الصهيونية الصاعد فى الولايات المتحدة . وهو لا يريد أن يترك الزمام فى يد الولايات المتحدة التى لا يعتقد بخبرتها فى قضايا الشرق الأوسط ، ويخشى أنها تقتحمه مثل "ثور اندفع إلى محل لبيع الزجاج والخزف والصينى ، ومن الأرجح أنه سوف يكسر كل ما فيه" . وكان "بيفن" يخشى من أن إنشاء الدولة الإسرائيلية قد يتم الآن برعاية الولايات المتحدة الأمريكية وليس بريطانيا ، وذلك ما لا يريده . ثم إنه إلى جانب ذلك يخشى أن تحصل الدولة اليهودية على كل فلسطين ، وإذا حدث ذلك فإنه سوف يعطيها وضعا أكبر مما تريده بريطانيا التى كانت مستقرة على التقسيم بحيث تظل فى يدها فرصة إقامة ما تراه من توازنات .

وكان الفكر البريطاني الإستراتيجي منذ أكثر من قرن يقوم على ضرورة إنشاء العازل الحاجز بين مصر وسوريا ، تحقيقا لمطلب الفصل بين ضلعي الزاوية الاستراتيجية جنوب شرق البحر الأبيض . لكن وزير الخارجية البريطاني لا يريد لهذا العازل أن يملك قوة مستقلة غالبة تعتمد على واشنطن ولا تأبه بلندن ، ومن ثم تتمكن من السيطرة على المنطقة ولحسابها ، وليس لحساب السياسة البريطانية في كل الأحوال .

وقد حاول "بيفن" أن يقنع الحركة الصهيونية كي تتذرع بالصبر ، وتكررت لقاءاته بقياداتها .

ويروى الزعيم الصهيوني "ناحوم جولدمان" في مذكراته التي صدرت تحت عنوان "المأزق اليهودي" ، أنه في لقاء مع "بيفن" سنة ١٩٤٦ فوجئ بوزير الخارجية البريطاني يوجه إليه سؤالا صريحا :

"ـ ماذا تريدون بالضبط في فلسطين ؟

ورد "جولدمان" :

ـ نريد فلسطين نفسها .

وقال "بيفن" :

ـ هل أفهم أنكم تريدون فلسطين كلها ؟

وهز "جولدمان" رأسه إيجابا .

وقال "بيفن" :

ـ هل تريد من الحكومة البريطانية أن تتنازل عن أهم منطقة استراتيجية في العالم لدولة يهودية في فلسطين ؟

ورد "جولدمان" طبقا لقوله :

ـ سيدي وزير الخارجية .. ولم لا ؟

وابتسم "بيفن" وقال :

ـ لكن العهد القديم لا يقول ذلك . وقد قرأت التوراة ولم أجد فيها ما يشير إلى حق اليهود في امتلاك كل فلسطين .

وكان رد "جولدمان" :

ـ وأنا أيضا قرأت التوراة ولم أجد فيها ما يدل على أن الحكومة البريطانية لها الحق في امتلاك كل فلسطين ."

□

وبـدأ "بيفـن" سياسته فعـلا بترتيبات جديـدة مـع شـرق الأردن . وفـى مـارس ١٩٤٦ تـم توقيع اتفاقيـــة جديـــدة ـ تحـل محل اتفاقيـة الحماية ـ بين الحكومة البريطانية وبين الأردن .

وبمقتضـى الاتفاقية فإن إمـارة شـرق الأردن أعيـدت تسميتها لتصبح المملكـة الأردنيـة الهاشمية ، وأصبح "عبد اللـه" ملكـا عليها وليس مجرد أمـير .

وكان القصـد المطلوب وقتهـا تهيئـة الملك "عبد اللـــه" لكـى يـأخذ الجـزء العربـى مـن فلسطـين التى سوف يجـرى تقسيمها بين العـرب و اليهـود ، وبحيـث تنشأ مـن الاثنـين ـ شـرق الأردن وغربـه إلى خطـوط التقسـيم ـ دولـة عربيـة تملك إمكانيـات الحيـاة بمسـاعدة بريطانيا .

وكانت السياسة البريطانية تـرى ـ استمرارا لتطبيق سياسة الفصل بين الداخل والسـاحل فى العالم العربـى ـ أن الساحـل الفلسطينى سوف يدخل معظمـه فى الدولـة اليهوديـة ، وأن الداخل الفلسطيـنى سوف يستحيـل عليه أن يكون كيانـا مستقـلا ، وبذلك فـإن توجيهـــه إلى عمـان وربطـه بملكهـا هما أفضـل الترتيبات المطروحـة .

ثم إن خلق دولة أردنية شرق النهـر وغربه ، ووجود جيـش لا بأس به ـ كالفيلق العربـى تحت قيادة الجنرال البريطانى "جلوب" باشا أو أى قائد غيره ـ يعطيان بريطانيـا فرصـــة مـا فـى ضبـط التصرفـات الإسـرائيلية ، وبحيـث لا تجمـح بهـا المطـالب وتخـــرج عـــن طـــوع الاستراتيجية البريطانية .

كانت تلـك خطـوة "بيفـن" الأولـى والسهلـة !

□

وجـاء الـدور على الخطـوة الثانيـة مع العـراق .

وكانت الحركة الوطنية العراقيـة تلـح علـى إعـادة النظـر فـى معـاهدة سنـة ١٩٣٠ ، ودخـل "بيفـن" فـى مفاوضـات بالفعـل مـع السيد "صالـح جـبر" رئيـس وزراء العـراق ، وتوصل الطرفان إلى خطـوط اتفاقيـة دارت حولها المناقشات بين المعارضـة والتأييـد .

وكانت الأوضاع العامة فى العراق شديدة القلق ، فهذا البلد العربى عاش تقلصات سياسية عنيفة بدأت بوفاة الملك "فيصل" الأول ، ثم بمأساة مصرع ولى عهده غازى فى حادث سيارة غامض داخل قصر الزهور فى بغداد ، ثم جاء انقلاب عسكرى بقيادة "بكر صدقى" ، ثم جاءت ظروف الحرب وإذا الثورة تندلع فيه تحت زعامة السيد "رشيد عالى الكيلانى" ، وبدت الثورة معادية لبريطانيا وقريبة من ألمانيا ، وتعرض العراق لغزو الجيش البريطانى ، وكانت طليعته هى الفيلق العربى الأردنى بقيادة الجنرال "جلوب" باشا، ثم فشلت الثورة وعادت الأسرة الهاشمية ـ فرعها فى العراق ـ إلى بغداد فى ظروف عاصفة .

كان "نورى السعيد" (باشا) ـ ذلك الصديق القديم لـ "عزيز المصرى" ـ قد أصبح رجل الهاشميين القوى فى العراق وكان من أنصار ترتيب مع بريطانيا يحل محل معاهدة سنة ١٩٣٠ ، لكن المعارضة الوطنية العراقية كانت دائما تشك فى نواياه ، وهكذا فإن "بيفن" كان عليه أن يتفاوض مع رجل آخر غير "نورى السعيد" الذى آثر أن يظل بعيدا حتى لا يثير الظنون .

وكانت تلك تجربة قلقة ومعرضة للشكوك !

□

ثم حان أوان الخطوة الثالثة مع مصر لترتيبات جديدة تحل محل معاهدة سنة ١٩٣٦ .

كانت مصر خارجة من الحرب العالمية الثانية فى حالة ثورة ، وكان مطلبها فى الاستقلال وجلاء القوات الأجنبية قاطعا لا لبس فيه .

وفوق ذلك فإن مصر كانت قد عثرت على هويتها العربية ، وتنبهت إلى دورها فى محيط أمتها ، وكان تأثير الشخصيات التى تنتمى إلى مدرسة الشرق قد تنامى ، وأكثر من ذلك فقد كان بين ساستها من لمحوا أن ما يجرى فى فلسطين ، فضلا عن مشكلة إقامة دولة يهودية فيها ، هو فى جزء منه رغبة تسعى إلى عزل مصر وحجزها فى المشرق .

كانت الحركة الوطنية المصرية قد جمعت قوى كثيرة من كل الأحزاب والجماعات والاتجاهات فى شبه جبهة وطنية عريضة تمكنت من تحريك كل قوى الشعب المصرى فى مطلبين :

الاستقلال الوطنى ـ بوحدة مع السودان تحت التاج المصرى .

ثم قضية فلسطين ـ جار عربى ومعبر إلى الشرق .

وسقطت وزارة "النقراشى" تحت ضغط الحركة الوطنية ، وتألفت وزارة جديدة برئاسة "إسماعيل صدقى" باشا الذى ألف هيئة قومية للتفاوض مع الإنجليز ـ (قاطعها حزب الوفد) ـ ثم راح "صدقى" باشا يتباحث مع "إرنست بيفن" للوصول إلى اتفاقية جديدة تحل محل معاهدة سنة ١٩٣٦ .

وانقسمت هيئة المفاوضات وتعددت فيها الاتجاهات ، ومضى "إسماعيل صدقى" (باشا) وحده مصمما على التوصل إلى اتفاق بانت خطوطه تحت عنوان "مشروع معاهدة صدقى ـ بيفن". لكن مسار مشروع المعاهدة واجه عواصف شديدة :

وربما كان من الضرورى ملاحظة أن مطلب الاستقلال تداخل بشكل واضح مع قضية فلسطين ، ولعله من الضرورى ملاحظة أن اغتيال اللورد "موين" وزير الدولة البريطانى أمام بيته فى الزمالك ، ثم مثول قاتليه أمام محاكمة علنية ، أعطيا لمصر فرصة أن تطل من الداخل على فكر وتوجهات الحركة الصهيونية فى فلسطين . والذى حدث هو أن الشابين المتهمين بقتل اللورد "موين" وقفا أمام المحكمة وأسهبا فى شرح "الدوافع الوطنية" التى دفعتهما إلى اغتيال وزير الدولة البريطانى فى القاهرة .

وكانت مصر كلها تتابع وترى وتصغى باهتمام .

□

وتحرك الملك "فاروق" بسرعة يريد أن يضع نفسه فى مقدمة الحركة الوطنية والقومية.

ومع أن بعض الدارسين يرون أن تحرك الملك السريع كان متعلقا بمصالحه أكثر منه إيمانا بأفكار وطنية وقومية ، إلا أن ذلك منطق ينطوى على تعسف شديد .

إن الناقدين للملك يرون أنه تحرك مدفوعا برغبة فى تعويض الخسائر التى لحقت بسمعته وهيبته وشوهت صورته حتى بالمعنى الطبيعى المباشر ، وربما كان بعض ذلك صحيحا ، ولكن سحبه على الإطلاق ودون تدقيق هو موضع التعسف . ذلك أنه يصعب تجريد أى إنسان مهما كانت أحواله من إحساس بالمناخ العام المحيط به ثم التفاعل مع ذلك المناخ . وإذا كان هذا الإنسان هو ملك البلاد فمن الطبيعى أن يكون التزامه إزاء المناخ العام قويا حتى وإن قيل إن ذلك الالتزام أقرب إلى زاوية العلاقات العامة منه إلى زاوية القناعات والمبادئ .

وفى الحالتين ، سواء كان إحساس الملك عميقا أو كان مجرد تظاهر فإن موقفه فى حد ذاته يعكس حقيقة أنه كان أمام هدف يلتقى عليه إجماع شعبه ، أو إجماع أغلبية مؤثرة فيه.

وفى كل الأحوال فإن تبنى الملك "فاروق" لسياسة التوجه شرقا كان له صدى متجاوب مع فترات النهوض فى التاريخ المصرى القديم وعلى امتداده إلى العصر الحديث ، وآخره تجربة جده الأكبر "محمد على" .

□

إن الملك "فاروق" خطا خطوته الأولى بادئا من باريس !

كان الحاج "أمين الحسينى" مفتى فلسطين وقائد ثورة سنة ١٩٣٦ مختبئا فى باريس التى قصد إليها بعد سفرة طويلة ومرهقة . فهو بعد فشل الثورة وصدور أمر بالقبض عليه هرب من فلسطين قاصدا إلى العراق ، ومنها إلى إيران ، ومنها إلى تركيا ، ومنها إلى ايطاليا وألمانيا ، فلما انتهت الحرب بهزيمة آخر بلد لجأ إليه توجه خفية نحو باريس .

وفى باريس وجد الحاج "أمين الحسينى" أن السفارة المصرية فى العاصمة الفرنسية تبحث عنه فى هدوء بواسطة بعض اللاجئين العرب فيها ممن ظن السفير أنهم على اتصال بزملائهم فى المنفى . كان السفير وقتها هو "محمود فخرى" باشا ، وهو زوج الأميرة "فوقية" أخت الملك "فاروق" من أبيه . واستطاع "فخرى" باشا أن يعثر على المفتى ، والتقاه فعلا ليقول له "إن الملك "فاروق" يرحب به فى مصر وهو بلد عربى شقيق لفلسطين ومجاور لها" . وكان الحاج "أمين" ذكيا ، فبعد أن أبدى الترحيب أضاف ملاحظة قال فيها ما مؤداه "إنه وهو يضع دعوة الملك فاروق على رأسه وفى قلبه ، يتمنى ألا يكون من شأن إقامته فى مصر أن يسبب إحراجا لملكها أو لحكومتها" .

والغريب أن عملاء الوكالة اليهودية فى باريس ، وكانوا يبحثون عن مخبأ الحاج "أمين الحسينى" فيها ، رصدوا لقاءه مع "فخرى" باشا ، ورتبوا محاولة لخطفه وكانوا يريدون استجوابه ثم الخلاص منه بعدها . لكن مفتى فلسطين استطاع أن يدبر أموره وأن يصل إلى "مارسيليا" ليستقل منها باخرة حملته إلى الإسكندرية حيث كان فى انتظاره ضابط من الحرس الملكى .

كان الملك يتصرف بعيدا عن حكومته وبدون علم رئيس وزرائه "إسماعيل صدقى" باشا. ومن المفارقات (وطبقا لرواية وكيل الديوان الملكى "حسن يوسف" باشا فى شهادة مسجلة

بصوته) أن رئيس الوزراء عرف من صديقه "رينيه قطاوى" بك وهو من أقطاب الجالية اليهودية وزميل لـ"صدقى" باشا فى اتحاد الصناعات "أن مفتى فلسطين وصل إلى مصر خفية وأن القصر على علم بالموضوع" . وأثار "صدقى" باشا مسألة المفتى مع الملك فى اجتماع بينهما كان يعرض فيه نتائج محادثاته مع اللورد "ستانسجيت" ، الذى رأس الجانب البريطانى فى هذه المحادثات . ويظهر أن الملك فوجئ بما أثاره رئيس وزرائه ، وكان رد فعله هو الإنكار ، لكنه عاد فى نهاية المقابلة وقال لـ "صدقى" باشا "إنه يتمنى لو كان ذلك صحيحا وهو لا يرى بأسا من لجوء المفتى إلى مصر ، وإنه إذا طلب الحاج أمين الحسينى هذا الحق فى مصر فإنه سوف يوافق عليه فورا" .

وكان لـ"صدقى" باشا رأى مختلف عرضه على الملك ومؤداه "أنه من الخير أن نفرغ من قضية المفاوضات مع الإنجليز فى جو هادئ . وإن كل هذا الجو العام السائد فى مصر عن القضايا العربية هو توريط لا لزوم له ومن شأنه أن يضايق "اليهود" وهم أصحاب أقوى نفوذ مالى فى مصر وفى العالم ."

ويظهر أن الملك الذى لم يجد تشجيعا من رئيس وزرائه آثر أن يتكتم على الموضوع وخشى أن يصل "صدقى" باشا إلى الحقيقة بواسطة وزارة الداخلية ، وهو فى ذلك الوقت مسئول عنها إلى جانب رئاسته للوزارة . وهكذا فإن الملك أمر بأن يتوجه المفتى ضيفا عليه فى مزارعه فى "أنشاص" ، وبالفعل ذهب الحاج "أمين" إلى هناك .

□

ثم قام الملك "فاروق" بخطوة ثانية ، فدعا إلى أول مؤتمر قمة عربى فى مزرعته الخاصة فى "أنشاص" ، واستجابت للدعوة كل الدول العربية القادرة على نوع من الحركة فى ذلك الوقت ، وهى السعودية واليمن والعراق وسوريا ولبنان والأردن .

وفى ٢٨ مايو ١٩٤٦ صدر عن الاجتماع بيان يمكن اعتباره بداية عمل عربى مشترك يتصدى لما يجرى فى فلسطين .

كان القرار الأول للمؤتمر "رفض توصيات لجنة بريطانية ـ أمريكية ، أشارت بفتح أبواب فلسطين لهجرة اليهود" .

وكان القرار الثانى "إعلان من ملوك العرب ورؤسائهم بأنهم متمسكون باستقلال فلسطين والحفاظ على هويتها العربية" .

وكان قرار الملوك والرؤساء الثالث "تشكيل هيئة وطنية تمثل كل القوى الفلسطينية بحيث يتفقون جميعا على منهج واحد ينأى بهم عن الخلافات التى تستغلها الحركة الصهيونية وتنفذ من ورائها إلى تحقيق أهدافها" .

كان المغزى الحقيقى لمؤتمر "أنشاص" أن مصر بدأت تتجه نحو المشرق . لم يعد شاغلها هو البحر الأبيض وما وراءه ، ولم يعد همها مجرد إلحاق السودان بها تحت التاج المصرى ، وإنما تحول اهتمامها بطريقة واضحة إلى فلسطين ، معبرها من سيناء إلى محيط أوسع ترتبط به وهى تستشعر عمق هذا الارتباط وجذوره التاريخية وآفاقه المستقبلية .

ثم تعزز هذا المغزى حين أنشئت الهيئة العربية العليا لفلسطين تحت زعامة مفتى القدس الحاج "أمين الحسينى" ، واتخذت الهيئة من القاهرة مقرا لها .

□

كان الملك "فاروق" قد أضاف إلى اجتماع "أنشاص" على مستوى القمة العربية لمسة مسرحية ألحقها به فى اللحظة الأخيرة . فقبل أن ينتهى الاجتماع ، أخطر الملك ضيوفه بأن الحاج "أمين الحسينى" موجود بنفسه فى "أنشاص" ، وهو يقترح أن يدعوه ليرحبوا به إظهارا لتضامنهم مع الشعب الفلسطينى . ولم يعترض أحد لأن المفاجأة أخذت الكل . وفى الواقع فإن أحدا منهم لم يكن لديه اعتراض ، وحتى الملك "عبد الله" ـ الذى كان يعتبر المفتى عدوا له ـ لم يبد اعتراضا . وبالفعل فإن الحاج "أمين الحسينى" دخل فصافح الجميع ، وبدا أن اللحظة له ، ولفلسطين .

وفيما بعد فإن الملك "عبد الله" قال[٤] أنه من ساعة أن رأى المفتى تشاءم من ظهوره على ساحة الأحداث . واستطرد قائلا :

" هذا الرجل لم يظهر فى بلد إلا وحلت المصائب بهذا البلد" .

تصدى لثورة فلسطين وفشلت الثورة . وذهب إلى العراق فقامت فيه حركة رشيد عالى الكيلانى، وضربها الإنجليز . وخرج من بغداد إلى طهران فإذا شاه إيران رضا خان يفقد عرشه ويخلع وينفى إلى جنوب أفريقيا . وخرج من إيران إلى إيطاليا فسقط موسوليني

---

(٤) حديث للملك مع "محمد حسنين هيكل" جرى فى شهر يونيو ١٩٤٨ .

وقبض عليه وعلقت جثته من الخطاف الحديدى لجزار ، وتوجه إلى برلين فإذا الجيش الألمانى يهزم وهتلر يضطر إلى الانتحار ...

ثم ذهب المفتى إلى مصر . "وسكت الملك ، وقال له محدثه :

" ولكنه جاء إلى مصر ولم يحدث شىء " .

ولم يتردد الملك "عبد الله" وإنما قال على الفور :

" يا بنى .. جاءتها الكوليرا " !

ووقتها كان وباء الكوليرا قد تفشى فعلا فى مصر !

ولم يكن الملك "عبد الله" هو وحده الذى لم يسترح لظهور المفتى فى مصر ، ولكن "صدقى" باشا أحس هو الآخر بالضيق ، لأن الملك "فاروق" أخفى المسألة عنه وفاجأه بها ، وأيضا لأنه كان قد أخطر عددا من أصدقائه اليهود بأن المفتى ليس فى مصر كما قيل لهم.

وكان مما يستوقف النظر أن "صدقى" باشا أصدر بيانا عن رئاسة مجلس الوزراء بشأن مجىء المفتى إلى مصر ، جاء فيه بالنص :

" إذا كانت الحكومة المصرية قد سمحت بإقامة السيد "أمين الحسينى" فى ديارها ، فهى ترجو فى الوقت عينه ألا ينظر (المفتى) إلى هذه المسألة إلا بنفس الروح الكريمة التى انبعث عنها قرارها أداء لواجب المجاملة .

ولا يخفى أن مصر اليوم تجتاز مرحلة من أدق مراحل حياتها السياسية . نرجو لها التوفيق و الفلاح فى ظل الهدوء والنظام ، ولا ريب أن سماحته مقدر لذلك ."

كان البيان الحكومى يعكس مشاعر رئيس الوزراء ، ولا يعكس أفكار الملك .

□

إن الحركة الصهيونية فى فلسطين وفى الوكالة اليهودية تحت قيادة "دافيد بن جوريون" كان لديها ما هو أكثر من حكايات ملك عربى عجوز ، ومأزق رئيس وزراء عراقى وقع معاهدة مع بريطانيا لا يستطيع تمريرها ، أو رئيس وزراء مصرى متوجس من مجىء مفتى فلسطين إلى القاهرة دون علمه . ولعلها كانت تتابع التحولات فى مصر وتستشعر أن دخول مصر إلى ساحة الصراع كفيل بإحداث تغيير فى موازين هذا الصراع .

فمصر بقوتها الذاتية خطر لا يستهان به .

ثم إن مصـر بتأثيرها العربـى يمكن أن تكون العـامل المساعد علـى إبـراز إرادة عربيـة موحـدة .

وأخيرا فإنه إذا استقلت مصـر ، ومضـت بعد الاسـتقلال إلى مطـالب التنميـة ، فإنهـا تستطيع أن تعطـى للعالم العربـى قاعـدة قـادرة على مواجهـة التحـدى .

وهكـذا فإن ربيـع وصيـف سنـة ١٩٤٦ شهـدا تركـيزا يهوديـا وصهيونيـا غـير مسبوق فى القاهـرة :

● بعد يومين من اجتماع "أنشاص" طلب الحاخام "حـاييم نـاحوم" أفنـدى مقابلـة مـع الملك "فاروق" ، وليس هناك محضـر لهذه المقابلة أو ورقـة مكتوبة عنها ، ولكنه وفقا لشـهادة مسجلـة فإن وكيـل الديوان الملكـى "حسـن يوسـف" باشا يـروى "إن الحاخـام أبـدى للملـك خشيته من الاندفاع المصـرى نحو قضيـة فلسطـين ، وأبـدى أنه لا يؤيـد قيام دولـة يهوديـة فيها ، ولكنه يـرى أن وقـوف مصـر ضـد هجـرة اليهـود إليها ينطـوى على إنكـار لكـل مـا تعـرض له اليهود فى أوروبـا تحت الاحتلال النـازى ."

ثم إن الحاخام أظهـر قلقـه من أن يـؤدى الاندفاع المصـرى إلى موجـة مـن العـداء ضـد "رعايا الملـك" اليهود ، وهم دائما من المخلصين لعرشه ولبلده الذى هو بلدهم ، وإنه "حامـى الجميع" ، واليهـود بالذات معه ومع والده من قبله "أثبتوا دائما ولاءهم وتفانيهم فـى خدمتـه وخدمة البلاد" .

وعـبر الملك "فاروق" عن مسـئوليته عـن حمايـة "رعايـاه اليهـود" لا يفـرق بينهـم وبـين المسلمين أو الأقبـاط ، كما أبـدى رغبته فـى أن يسـتعمل "يهـود مصـر" نفوذهـم مـع يهـود فلسطين لكى يخففوا من غلوائهـم ضد العـرب ، موضحـا أنـه فـى حالـة وقـوع صـدام فـى فلسطـين فإن حكومته لا تستطيع أن تظـل بعيـدة عن المشاعـر العربيـة .

● وطوال صيـف ١٩٤٦ فإن "إلياهو ساسـون" ـ مستشـار الشـئون العربيـة فـى الوكالـة اليهودية (ووالد "موشـى ساسون" الذى أصبح فيما بعد سفيرا لإسرائيل فـى القاهـرة) ـ أقـام إقامة شبه كاملة فى مصـر . وتظهر تقارير القسم المخصـوص (البوليـس السياسـى) المرفوعـة للديوان الملكـى أن "إلياهو ساسون" اجتمع برئيس الوزراء المصـرى "إسماعيل صدقـى" باشا ، كما اجتمع بعدد من الساسـة المصريين ، وبينهم "محمود فهمى النقراشـى" باشـا الـذى كـان رئيسا للوزراء قبل "صدقـى" باشا وبعده . واجتمع أيضـا مـع "مصطفـى النحـاس" باشـا وهـو زعـيم المعارضة فى ذلك الوقت ، واجتمع أيضا مع عـدد من كبـار موظفـى وزارة الخارجيـة . كما أن "رينيه قطـاوى" بـك رتـب له اجتماعا فى بيتـه مع عـدد من المثقفـين وقـادة الـرأى العـام فى مصـر .

● إن "إلياهو ساسون" عقد أيضا ثلاثة اجتماعات أو أربعة مع "حسن يوسف" باشا وكيل الديوان الملكي ، ونقل إليه رسائل موجهة إلى الملك "فاروق" من زعماء الحركة الصهيونية وبينهم "وايزمان" و"بن جوريون" . بل إن "بن جوريون" جاء بنفسه إلى القاهرة ونزل في بنسيون صغير في عمارة الخديو بشارع عماد الدين ، وكان هدفه أن "يقدم للملك ولمن يهمه أن يسمعه من المصريين كل التأكيدات التي يريدون سماعها عن حسن نوايا الوكالة اليهودية في فلسطين تجاه مصر وشعبها" .

□

إن هناك استدراكا يقتضيه الإنصاف ، فكل هؤلاء السياسيين المصريين الذين قابلوا "إلياهو ساسون" وغيره ، لم يكونوا متورطين في شيء ولا يمكن اتهام أحد منهم بالتعاون مع الصهيونية ، ذلك أن هذه الحركة لم تكن ظاهرة بعد للوعي المصري العام ، سواء على مستوى الشعب أو على مستوى الحكومة . ثم إنه كان هناك خلط باستمرار بين ما هو مألوف من أمر يهود مصر وما بين الحركة الصهيونية ، مضافا إلى ذلك أنه بدا أن مصر تستطيع أن تلعب دورا في القضية الفلسطينية يصد عن شعب فلسطين مصاعب يمكن تلافيها .

وكان "النحاس" باشا من أنصار هذا الرأى . وقد سجل الحاج "أمين الحسيني" إنه عندما ذهب لمقابلة "النحاس" باشا ، فوجئ به يقول له : " يا أخي لماذا لا تسوون أموركم مع اليهود عندكم وتريحوننا جميعا من "وجع الدماغ" ! "

والشاهد أن كل الاتصالات التي دارت بين ساسة وزعماء مصريين في هذه الفترة وبين ممثلين عن الوكالة اليهودية أو عن الحركة الصهيونية العالمية كانت داخل إطار سياسي يمكن فهمه ، وربما ـ وليس هذا اتهاما ـ أن الوحيد الذى قد لا تنطبق عليه هذه المقولة هو "إسماعيل صدقي" باشا رئيس الوزراء ، الذى قد يمكن القول إن مصالحه تشابكت مع مسئولياته .

وربما أن"صدقي" باشا كان لديه دافع إضافي ليس متوفرا لغيره ، فلعله ظن أنه يستطيع أن "يجامل اليهود في فلسطين ، شريطة أن يبذل اليهود جهدهم وأن يستعملوا نفوذهم في إنجلترا لتسهيل الوصول إلى اتفاق بين مصر وبريطانيا ، وفي ذلك الوقت فإن مستقبل "صدقي" باشا وماضيه كانا مرتبطين بنجاح مفاوضات "صدقي ـ بيفن" .

إن "صدقي" باشا لم يعش ليقرأ الوثائق البريطانية التي تكشف له كيف أن الحركة اليهودية والصهيونية في العالم كانت تبذل جهدها للحيلولة دون اتفاق بين مصر

وبريطانيا على معاهدة جديدة تستقر بها الأمور بين البلدين قبل أن تقوم الدولة اليهودية في فلسطين . فقد كانت القيادات الصهيونية ـ وأولها "دافيد بن جوريون" في ذلك الوقت ـ ترى "إن أى اتفاق تتوصل إليه بريطانيا مع مصر سوف يدعم موقفها في الإصرار على إعطاء اليهود قسما من فلسطين فقط وليس كل فلسطين كما كان الأمل ."

ثم إن "دافيد بن جوريون" كان يستغل تعثر المفاوضات المصرية البريطانية حول مستقبل قاعدة قناة السويس لكي يقنع بريطانيا أن دولة يهودية تقوم في فلسطين سوف تكون على استعداد لأن تعقد معها اتفاقية تضمن لها قاعدة عسكرية في النقب تتمكن بها من حماية قناة السويس وتأمين وجود قريب لها في مصر يكون باستمرار عنصرا ضاغطا على الاستقلال المصرى وحدود تأثيره وفعله !

الفصـــل الخامـــس

مـــن يملـك القـــــوة ؟!

"مـن يملـك القـوة يملـك الحقيقـة والمنتصرون هـم الذين
يصنعون التاريـخ ويكتبونـه أيضا !"

١

بـــن جـوريـــــــــون

" إننى شديد الأسف لأنكم رفضـتم إعطـاء مهلـة عـدة ساعات لرئيس وزراء بريطانيـا "

("كليمنت آتلى" رئيس وزراء بريطانيا فى برقيـة سريـة لـ"هارى ترومان" رئيس الولايات المتحدة الأمريكية)

تنا

بالنسبة لـ "بن جوريون" كان قيام الدولـة اليهوديـة فـى فلسطـين أمـرا مفروغـا منـه ، والمشكلة الوحيدة أمامـه هى : مـتى الإعلان عن قيامهـا ؟

وكذلك لم تكن المشكلة بالنسبة له هى أمـن الدولة بعـد إعـلان قيامهـا ، فقـد تـولى هـو مبكرا بناء القـوة القادرة على ضمان هذا الأمـن وفرضـه . والمشكلة الوحيـدة هـى : مـن أيـن يبـــدأ؟

وكان منطق "بن جوريون" منذ تلـك الأيـام أن المطلـوب ليـس فـرض الحـرب دفاعـا عـن الدولة، وإنما فـرض السـلام ضمانا لبقائها وقوتهـا ، وكـانت المشـكلة الوحيـدة هـى : كيـف يتحقق قبـول العالـم العربـى ؟

وكـان "بـن جوريـون" يـدرك أن الإجابـة علـى "مـتى ؟" مرهونـة بموقـف الولايـات المتحـــدة...

وأن الإجابة ـ على "من أيـن يبـدأ ؟" ـ مرهونة بمعركة تركز بالدرجة الأولى على مصـــر وعلى الأردن ...

وأن الإجابة على "كيـف ؟" مرهونة بتسليم العـرب بأن المطلـوب منهـم ليـس الاعـتراف بأمـر واقـع ، وإنما بالتعامل معه طبق قولـه "اقتصاديـا وسياسـيا وثقافيـا ، وبـدون حـدود أو حواجز ، وبغير شـروط من أى نـوع" .

□

وفى السنوات الحاسمة ١٩٤٦ و ١٩٤٧ و ١٩٤٨ ، راحت خطوط المواجهة تتحدد ، وكل طرف فيها يحدد أولوياته ويحاول رسم خرائطه .

١ ـ وكانت بريطانيا تخوض معركة شبه يائسة ، فقد بدأت تتحقق يوما بعد يوم ، على حد تعبير السير "هارولد بيلى" مدير مكتب "إرنست بيفن" وزير الخارجية وقتها (وقد أصبح سفيرا لبريطانيا فى مصر مرتين بعدها) :

"إننا نستطيع أن نفتح البوابات أمام طوفان ، لكنه تجئ لحظة ندرك فيها أن فتح البوابات شىء والتحكم فى تدفق المياه شىء آخر . إن بريطانيا التى "بدأت مشروع دولة يهودية فى فلسطين" ما لبثت بعد ذلك أن فقدت إمكانية السيطرة على المشروع ."

والواقع أن العنصر الذى أخذ من بريطانيا فرصة السيطرة على المشروع ، وحوّل الدخول اليهودى إلى فلسطين من هجرة إلىطوفان ، هو انتقال قيادة الغرب نهائيا إلى الولايات المتحدة الأمريكية .

٢ ـ ولقد أقبلت الولايات المتحدة إلى تسلم مقاليد الشرق الأوسط ونظرتها إلى إقليم بأكمله وليس إلى بلدان متفرقة فيه ، وقد دخلت المنطقة وهى منهمكة فى مواجهة عالمية مع الاتحاد السوفيتى لا بد أن يخضع الكل لضروراتها مهما كانت رغباتهم .

ثم إنها أقبلت وتأثير الحركة الصهيونية فى الولايات المتحدة نافذ إلى أعصاب القرار السياسى فيها ، رغم أن مصالحها على أراض عربية وفى وسط شعوب عربية . وكان ذلك عاملا فاعلا وصل فيه القرار الأمريكى إلى حد التصادم مع ظاهر المصلحة الأمريكية . وفى هذا السياق يجىء ذلك الحوار الشهير بين الرئيس الأمريكى "هارى ترومان" وبين الوزير المفوض فى جدة الكولونيل "إيدى" .

كان "إيدى" يحاول أن يلفت نظر رئيس الولايات المتحدة إلى خطورة سياسته على المصالح الأمريكية ، ورد "ترومان" بصراحة قائلا : "هل لدى العرب أصوات فى مينوسوتا يعطونها لى فى انتخابات الرئاسة أو يحجبونها عنى ؟ ..."

ورد "إيدى" بالنفى . وحسم "ترومان" احتجاجات ممثله فى جدة بقوله : "إن اليهود لديهم أصوات فى مينوسوتا" !

[يروى الكاتب الأشهر "جور فيدال" فى مقدمته لكتاب "التاريخ اليهودى ... عبء ثلاثة آلاف سنة" أنه سمع من الرئيس الأمريكى الأسبق "جون كنيدى" أن الرئيس "هارى ترومان" كان يشعر أثناء ترشيحه للرئاسة فى انتخابات سنة ١٩٤٨ أن معظم أصدقاء سلفه "روزفلت" قد تخلوا عنه ، وأنهم لا يعتقدون بإمكانية نجاحه ، و"إن معنوياته ساءت إلى أن جاء يوم دخل عليه فيه أحد النشطين فى الحركة الصهيونية فى محطة توقف عندها قطار حملته الانتخابية ، ثم قدم إليه حقيبة يد فيها ٢ مليون دولار نقدا وهو يرجوه اعتبارها مساهمة فى حملته الانتخابية ." وروى "فيدال" أن "كنيدى" قال له بعد ذلك : "وهكذا اعترفنا بدولة إسرائيل قبل إعلان قيامها" .]

ثم أضيف إلى ذلك عنصر آخر لصالح منطق "ترومان" وإن اختلف مع أسبابه ، ذلك أن إسرائيل التى لم تكن تستطيع أن تقوم أو تحمى قيامها إلا بالولايات المتحدة ، أثبتت أنها صديق موال وقادر على تنفيذ خطط السياسة الأمريكية فى المنطقة .

٣ ـ وكانت إسرائيل قد وضعت خطوطها وراحت ترسم حدودها على نطاقات متعددة ومتوسعة :

- حدود للدولة : تتمدد باستمرار مع مدى ما تصل إليه قوة جيشها (وهو تعبير "بن جوريون") .
- وحدود للأمن : تتسع بعد ذلك أكثر لتشمل التصدى لأى خطر يهدد أمنها مستقبلا سواء كان ذلك الخطر قريبا من حدودها القائمة أو بعيدا عنها .
- وحدود للمصلحة : تتطلع إلى موارد البترول ، ومصادر المياه ، وأسواق التجارة ، وخطوط المواصلات ، وحرية الانتقال والسفر ، إلى آخره .

٤ ـ وكان الشعب الفلسطينى فى الموقف الصعب . فأرض الصراع أرضه ، وقد أعطى قصارى ما عنده فى ثورته التى استمرت من سنة ١٩٣٦ إلى قيام الحرب العالمية الثانية ونهايتها .

وقد رأى أن قوى الصراع أكبر من طاقته . وحدث ذلك فى نفس الوقت الذى بدأ فيه اهتمام بقية الدول العربية بشأن فلسطين يتنامى مع تنامى فكرة الوحدة العربية ، وقيام جامعة الدول العربية .

وهكذا فإن هذا الشعب الفلسطينى ساوره وهم أنه وقد أصبحت قضيته عربية ، إذن فإنه يستطيع أن يواجه المستقبل جزءا من كل ، ولما كان الكل هو الأكبر فإن الجزء يستطيع أن يطمئن .

٥ ـ لكن "الكل العربي" لم يكن متكاملا ، أو منسجما ، أو حتى واعيا بأبعاد المواجهة.

- كانت الأسر المالكة الحاكمة في مصر والعراق والسعودية في تنافس مع بعضها تسعى إلى تثبيت عروشها في ظروف تصادمت فيها الأفكار والتيارات .
- ثم إن الدول العربية المؤثرة ـ (مصر وسوريا والعراق مثلا) ـ كانت لديها اجتهادات متباعدة محكومة بظروفها المحلية ، وأولها مطلب الاستقلال من قوة أوروبية بعينها .
- ولم تكن الشعوب العربية على إحاطة بحقيقة الخطط التي ترسم للمنطقة ومخاطرها.

وأضيف إلى ذلك عاملان :

* إن تلك كانت أول مرة يفكر فيها العرب على المستوى الإستراتيجي لمنطقة بأكملها.

* ثم إن تلك كانت أول مرة يخطر فيها للعرب احتمال لجوئهم إلى القوة المسلحة .

كان عهدهم بالاستراتيجية والعسكرية قد بعد به الزمن .

والغريب أن ذلك بالنص تقريبا كان تعبير "عبد الرحمن عزام" باشا الأمين العام لجامعة الدول العربية في حديث له سنة ١٩٤٦ مع البريجادير "كلايتون" مسئول المخابرات العسكرية البريطانية للشرق الأوسط . وقد قال "عزام" باشا للبريجادير "كلايتون" :

"هذه أول مرة نفكر فيها ونعمل كدول مستقلة . بل إننا لسنا في واقع الأمر دولا مستقلة ، وإنما دول شبه مستقلة" !

□

كانت المشكلة الملحة على كل الأطراف ما زالت هي مشكلة فتح أبواب فلسطين أمام الهجرة اليهودية . فالوكالة اليهودية من ناحية تريد فتح الأبواب لأكثر من مائتي ألف يهودي تخلفوا بعد معارك الحرب في معسكرات متناثرة من أوروبا الشرقية والغربية . وكان هؤلاء اليهود من النوع الذي تريده الوكالة اليهودية تماما ، وتعتبرهم خامة صالحة تقوم عليها الدولة الجديدة عند إعلانها ، فكلهم أوروبيون ، ومعظمهم من المتعلمين والخبراء في مجالات وتخصصات متعددة أخافتهم أو طردتهم سلطة الاحتلال النازي في أوروبا . وقد بذلت كل المنظمات الصهيونية جهدا كبيرا سنتي ١٩٤٤ و ١٩٤٥ في إعدادهم وتأهيلهم لخدمة الدولة اليهودية ، وتثبيت اعتقادهم بأن عودتهم إلى أوطانهم الأصلية مستحيلة حتى بعد هزيمة

ألمانيـــا . فالمشاعر ضدهم ما زالـت حـادة حتـى وإن أصبحـت بعـد العصـر النـازى كامنـة ودفينـة . وبالذات فإن اللاجئين من بولندا والمجر وتشيكوسلوفاكيا كـانوا مستعدين للهجـرة جاهزين لوضع علمهم ومواهبهم فى خدمـة الدولـة الصهيونية التى تصـــوروا أنهـا تحررهـم إلى الأبـد .

وكان رأى "بن جوريون" أنه يفضـل أن يجـىء إعلان الدولة وفيها ستمائة ألـف يهودى على الأقل بـدلا من أكثر قليلا من أربعمائة ألـف موجودين فى فلسطين الآن فعـلا .

وكان "ترومان" قد وعـد بفتـح الباب لمائـة ألـف ، وكان الإلحاح عليـه بمـا هـو أكـثر ، وهو جاهـز . وكانت بريطانيا تطالب بموارية أبـواب الهجرة وجعلها نصـف مفتوحة بدلا مـن فتح كامل . وذلك لكى تتمكن إدارتها وقواتها فى فلسطـين من تحقيـق تـوازن معقـول بـين السكان يكفل تغييرات تدريجية ، وليست كبيرة وكاسحة بحيث تختـل كل الموازيـن .

وكان العـرب ضـد الهجـرة تماما ، يرون أن فلسطـين فيها يهـود بما فيه الكفاية ، وأى زيادة تطـرأ بعد ذلـك سوف تؤثـر يقينا على عروبـة فلسطـين .

وفى مواجهة مخاطر الهجـــرة ، قـرر العـرب الدعـوة إلى مؤتمـر علـى مستوى رؤساء الحكومات يعقـد فى سوريـا لبحـث مشكلة الهجـرة بالتحديد ، وتقرير ماذا يستطيع العـرب أن يفعلـوا حيالها بما يـؤدى إلى وقـف تدفقهـا على فلسطـين .

وانعقد المؤتمر فعلا فى مصيـف "بلـودان" ـ قرب دمشـق ـ ما بين الثانى عشـــر والثـامن عشـر من يونيو سنة ١٩٤٦ . وانتهى المؤتمر إلى قـرارات أعلنها على النحـو التالى :

١ ـ تشكيل لجنـة عربيـة عليا تتابع باستمرار الجوانب المختلفة من قضيـــة فلسطين، وتنسق فى ذلك مع الهيئـة العربيـة العليـا لفلسطين التى يرأسهـا الحاج"أمـين الحسيـنى" .

٢ ـ المطالبة بـنزع سلاح وتسريح الجماعات اليهوديـة المسلحة فـى فلسطين كوسـيلة ناجحة لوقـف اعتداءات هذه الجماعات على السكان العـرب .

٣ ـ إنشـــاء صندوق عربى تســاهم فيـــه كل الـدول العربيـة ، يقـوم على مساعدة الفلسطينيين وشـراء أيـة أراض فلسطينيـة حتى لايشتريها اليهـود .

لكن مؤتمـر "بلـودان" اتخذ إلى جانب هذه القرارات المعلنة مجموعة أخرى من القـرارات السريـة تصبح واجبـة التنفيـذ إذا ما سـاد منطـق فتـح أبـواب فلسطـين لهجرة اليهود إليها . وكان أهـم هذه القـرارات السريـة :

١ ـ إن الـــدول العربيـــة سوف تتوقـف عن منـح أيـة امتيازات للـدول التى تؤيـــد الهجـــرة.

٢ ـ إن الدول العربية سوف توقف نشاط البعثات التعليمية والثقافية التابعة لهذه البلدان فى أراضيها كنوع من المقاطعة الأدبية .

٣ ـ إن الدول العربية سوف تبحث فى إلغاء أية امتيازات ممنوحة فى بلادها فعلا لهذه الدول .

٤ ـ إن الدول العربية سوف تلجأ إلى الأمم المتحدة و إلى مجلس الأمن فى طلب وقف الهجرة باعتبار أن ذلك تهديد صريح لأمنها .

٥ ـ إن الدول العربية بعد ذلك سوف تقوم بتسليح الشعب الفلسطينى حتى يستطيع الدفاع عن نفسه ، وسوف تساعده بكل الوسائل .

□

كان التمثيل المصرى فى مؤتمر "بلودان" ـ ١٩٤٦ ـ على مستوى غير مسبوق فى تاريخ اشتراك مصر فى أية مؤتمرات دولية أو عربية . ومع أن رئيس الوزراء "إسماعيل صدقى" باشا لم يذهب بنفسه للاشتراك فى المؤتمر بسبب انهماكه فى المحادثات البريطانية المصرية (معاهدة "صدقى ـ بيفن") ، فإن زعماء كل الأحزاب المشاركة فى وزارته كانوا هم وفد مصر فى مؤتمر "بلودان" . فقد كان الوفد المصرى مكونا من : "محمود فهمى النقراشى" باشا رئيس حزب السعديين ، والدكتور "محمد حسين هيكل" باشا رئيس حزب الأحرار الدستوريين ، و"مكرم عبيد" باشا رئيس حزب الكتلة ، و"حافظ رمضان" باشا رئيس الحزب الوطنى ، وقد انضم إليهم "عبد الرزاق السنهورى" باشا وهو قطب قانونى أصبح مرجعا فى الشئون العربية .

وقيل فى مصر وقتها إن "صدقى" باشا بعث بكل هؤلاء الزعماء إلى "بلودان" لكى يلهيهم بقضية فلسطين بحيث يخلو له الجو فى مفاوضاته مع الإنجليز . ولم يكن ذلك دقيقا ، مع أنه لم يخل من بعض الصحة .

والحاصل أن "صدقى" باشا فى غيبة زعماء أحزاب ائتلافه الحكومى لم يتفرغ لمحادثاته مع اللورد "ستانسجيت" رئيس الوفد البريطانى المفاوض أمامه ، وإنما انتهزها فرصة ـ كذلك ـ لترتيب واحد من أهم لقاءاته مع ممثلين عن الوكالة اليهودية فى فلسطين . فقد وصل إلى مصر سرا فى هذه الفترة "إلياهو ساسون" ، وأجرى "صدقى" باشا معه مجموعة لقاءات فى بيت "رينيه موصيرى" شارك الحاخام "حاييم ناحوم" أفندى فى واحد منها على الأقل.

كان "صدقـى" باشا يحاول فى هذه اللقاءات أن يحصـل على تأييد اليهـود له فى موقفـه مع الإنجليز . وفى مقابل ذلك ، فقد كان على استعداد لإغماض العـين عن هجـرة يهوديـة معقولة إلى فلسطـين . وكان الرقـم الذى عـرض "صدقـى" باشـا استعداده للتسـامح فيـه هـو خمسين ألـف مهاجر إلى فلسطـين . ولم يكـن ذلـك مرضيـا لـ "ساسـون" ، مع أن الحاخـام "حاييم ناحوم" أفندى كان على استعداد لبذل نفـوذه لتسـهيل قبـول الوكالـة اليهوديـة فـى فلسطـين بهذا العـرض .

وربما كان الأكثر مدعاة للاهتمام أن "الياهو ساسون" نقـل عن "صدقـى" باشـا أنـه أثنـاء هذا اللقاء أبدى استعداد "الحكومة المصرية" لقبول تقسـيم فلسطـين ، بما يعنيه ذلك من إقامة دولة يهودية . وطبقا لـ "ساسـون" فإن الملك "فاروق" كان على علـم بما يقوله "صدقـى" باشا، "وعلى أى حال فإنه سوف ينتهز فرصة ظهور مناخ مناسب ونوايا طيبة ويبلغ ساسـون برأيه أو يحدد موعدا رسميا لمقابلـة بـين الملـك فـاروق وبـين الدكتـور حايـيم وايزمـان فـى قصـر عابديـن."

إن الوثائـق المصريـة الخاصة لا تتضمن أيـة إشارة إلى شـىء من ذلك ، لكنه من الصعـب تصـور أن رجـلا فى كفاءة "إلياهو ساسون" يختلـق حديثـا مـن هـذا النـوع فـى مسـألة بهـذه الخطـورة . وربما أن "صدقـى" باشا بالـغ فيما قـال لـ "ساسون" متصورا أن ذلـك يحقـق لـه "تدخل اليهود بفاعلية" لإنجاح مفاوضاته مع الإنجليز .

ولم يكن وفـد مصـر فى مؤتمر "بلـودان" بمستواه العالى على علـم بمـا يقـوم بـه رئيـس الـوزراء . ومما يستحق التسجيل أن "مكـرم عبيـد" باشـا كـان الأكـثر وضوحـا وحسمـا فـى موقفـه بين كل أعضاء الوفد المصـرى فى "بلـودان" . ولعله كان الأكثر تنبها فى هـذا الموضـوع بالنسبة إلى الرؤية المصرية لحقيقة ما يعنيـه قيـام دولـة يهودية فى فلسطـين . وتشير محـاضر "بلـودان" إلى أن "مكـرم" باشا أشار إلى أن قيام دولـة يهوديـة فـى فلسطـين سـوف يعرقـل اتصال البـلاد العربية ببعضها ، وسوف يخلق مشكلة على حدودها ، وقد يعطـل محاولاتهـا للتقـدم .[1]

□

ولم تكن الحقائق السياسية واقفة فى الانتظار ، و إنمـا راحـت تشـق لنفسـها مجاريهـا بصرف النظر عن القـرارات والاجتهادات والشعارات . وتعـود الوثائـق لتفضـى بأسرارها :

---

(١) يلاحظ أن الأستاذ "ميشيل عفلق" زعيم حزب البعـث الاشتراكى طـور هذه المقولات بعد ذلـك فـى شـعاره الشهير الذى شـاع فيما بعد فى أدبيات حـزب البعـث وغيره من الأحزاب القومية ، وهو "إن إسرائيل أقيمـت لكـى تكون قاطعا لاتصال الأمـة ، وأداة لتهديدها ، وإسفنجة لامتصاص طاقاتها باستمرار" .

● وثيقة رقم ٢٥٤٦ ـ ٠١/٦ ن ٨٦٧

برقية من الوزير المفوض فى السعودية (كلارك) إلى وزير الخارجية .

التاريخ : ٢٥ يونيو ١٩٤٦

بعد عودة عبد الرحمن عزام باشا من المؤتمر الاستثنائى لجامعة الدول العربية فى بلودان إلى القاهرة ، التقى فى القاهرة بالمستر ريفز تشايلدز (الوزير المفوض الجديد فى السعودية والذى كان فى العاصمة المصرية قبل قدومه إلى جدة) ، وقال له بأن الجامعة العربية قررت بالاجماع فتح باب المفاوضات مع الحكومة البريطانية بوصفها الدولة المنتدبة على فلسطين للوصول إلى حل بشأن مستقبل هذا البلد الذى يعتبرونه بلدا عربيا . وقد أرسلوا بالفعل مذكرة بهذا المعنى إلى الحكومة البريطانية . وهم يرون أن أول بند لا بد من معالجته فى المشكلة هو بند الهجرة اليهودية إلى فلسطين . فهم لا يرون أى مبرر لجعل هذا البلد العربى يتحمل عبء إيجاد مأوى ليهود أوروبا .

إمضاء

كلارك

● وثيقة رقم ٢٩٤٦ ـ ٠١/٦ ن ٨٦٧

برقية من رئيس الوزراء البريطانى كليمنت آتلى إلى الرئيس هارى ترومان .

التاريخ : ٢٦ يونيو ١٩٤٦

(سرى جدا وشخصى من رئيس الوزراء إلى الرئيس)

كما تعرفون تحاول الجماعات الصهيونية فى فلسطين الضغط علينا فى موضوع الهجرة . وقد زادت عمليات الميليشيات الصهيونية المسلحة ضد القوات البريطانية فى فلسطين . وكان آخرها خطف ستة ضباط بريطانيين . إن حكومة صاحب الجلالة قد توصلت إلى اقتناع بأن هذا وضع يصعب السكوت عليه . وقد تم إخطار

المندوب السامى فى القدس بأنه مخوّل بسلطة اتخاذ ما يراه من إجراءات تحقق سيطرة الإدارة البريطانية فى فلسطين على الأمور . وفى معلوماتى أن المندوب السامى قد أمر باتخاذ إجراءات تبدأ يوم السبت ٢٩ يونيو . وبين الخيارات المفتوحة أمامه أن يحتل مكاتب الوكالة اليهودية لأى مدة يراها كافية للتفتيش والحصول على الوثائق التى تثبت القيام بتنظيم عمليات هجرة غير مشروعة تجرى حمايتها بقوة السلاح ، بينما نحن نحاول بكل الوسائل إيجاد حل سياسى للمشكلة وللتعقيدات الناجمة عنها . إن بعض الإجراءات سوف يشمل القيادات العسكرية فى الهاجاناه (قوات الدفاع التابعة للوكالة اليهودية) وأية عناصر خارج هذه المنظمة .

إمضاء

كليمنت آتلى

□

ولم تكن جماعات الضغط اليهودى والصهيونى فى الولايات المتحدة بعيدة عن الصورة أو متكاسلة ، وإنما جاء تدخلها سريعا ونافذا ، وبشهادة الوثائق :

وثيقة رقم ٣٤٦ ٧/٠١ ن ٨٦٧

بيان صحفى صادر عن البيت الأبيض بتاريخ ٢ يوليو ١٩٤٦ .

نص البيان :

" اجتمع الرئيس هارى ترومان اليوم بعدد من الأعضاء الأمريكيين فى اللجنة التنفيذية للوكالة اليهودية لفلسطين ، وهم : الحاخام ستيفن وايز ، والدكتور ناحوم جولدمان ، والمستر لويس ليبسكى ، والحاخام أبا هيلل سيلفر .

إن ممثلى الوكالة اليهودية عرضوا على الرئيس وجهة نظرهم فيما جرى أخيرا من أحداث فى فلسطين .

إن الرئيس أعرب لممثلى الوكالة اليهودية عن أسفه للتطورات الأخيرة التى وقعت فى فلسطين . وقد أخطر ممثلى الوكالة اليهودية أن الولايات المتحدة لم تستشر مقدما فى الإجراءات التى اتخذتها السلطات البريطانية هناك .

إن الرئيس أضاف إلى ذلك إعرابه عن أمله في الإفراج عن كل القيادات اليهودية في فلسطين على الفور .

إن الرئيس أضاف كذلك عزمه على أن الأحداث الأخيرة في فلسطين لن تؤثر على سياسة فتح أبواب فلسطين لهجرة مائة ألف يهودى من أوروبا إليها ."

(لم يشر البيان الصحفى الصادر عن الاجتماع إلى أهم الوقائع التى جرت فيه ، وإن كانت مجموعة الوثائق الأمريكية لسنة ١٩٤٦ فى صفحة ٦٤٥ تشير إليها ، وخلاصتها أن الرئيس ترومان بحث التكاليف المالية لعملية هجرة مائة ألف يهودى إلى فلسطين ، وأنها تصل إلى ٤٥٠ مليون دولار (بقيمة الدولار فى ذلك الوقت ، وهى تساوى عشرة أمثال قيمته اليوم) . وقد تطوع الرئيس ترومان على الفور بأن الولايات المتحدة سوف تتحمل وحدها نفقات النقل . وفى نفس الوقت أبدى الزعماء اليهود بأن لديهم ٢٥٠ مليون دولار جاهزة لعملية التوطين ، لكن ذلك المبلغ لا يكفى الا لجزء منها .)

□

• وثيقة رقم ٨٤٦ - ٠١/٧ ن ٨٦٧

رسالة من الرئيس ترومان إلى الملك عبد العزيز آل سعود .

التاريخ : ١٣ يوليو ١٩٤٦ .

يا صاحب الجلالة ،

إننى تلقيت بمزيد من السرور الرسالة التى نقلها إلى صديقى وصديقكم وزيرنا المفوض السابق لدى حكومتكم الكولونيل ويليام إيدى . إننى شديد الاعتزاز بروابط الصداقة الوثيقة التى قامت باستمرار بين حكومة الولايات المتحدة والحكومة السعودية . ولقد نقل إلى الكولونيل إيدى تفهمكم للمشكلة الإنسانية لليهود المشردين فى أوروبا . كما نقل إلى أيضا قلقكم من ذهابهم إلى فلسطين . وأريد أن أؤكد لكم بإخلاص اعتقادى بأن ذهاب مائة ألف يهودى إلى فلسطين لن يؤثر فى حقوق أو مصالح العرب ، كما أنه لن يحدث خللا فى التوازن الاقتصادى والاجتماعى فى هذا البلد .

إمضاء

هارى ترومان

● وثيقة رقم ١٧٤٦ ـ ٠١/٨ ن ٨٦٧

رسالة من وزير الخارجية الأمريكية جيمس بيرنز إلى الحاخام ستيفن وايز .

باريس ١٧ أغسطس ١٩٤٦

عزيزى الدكتور وايز ،

إنك طلبت منى أن أقابل مستر ناحوم جولدمان أثناء وجودى فى باريس لأنه يريد أن يرانى فى مسائل متعلقة بموضوع فلسطين . وقد كنت أرغب فى أن أراه ، لكنى بعيد عن مجرى الحوادث فى هذه القضية ، فطوال السنة الأخيرة تولى الرئيس ترومان بنفسه وشخصيا كل ما هو متعلق بمشكلة فلسطين . والاتصالات الدائرة بين الحكومتين البريطانية والأمريكية فى هذا الشأن تجرى مباشرة بين الرئيس ترومان ورئيس الوزراء (البريطانى) المستر آتلى ، وليس بين المستر بيفن وبينى .

. . . . . .

. . . . . .

إمضاء

جيمس بيرنز

● وثيقة رقم ١٢٤٦ ـ ٠١/٩ ن ٨٦٧

مذكرة من وزير الخارجية بالنيابة (ويليام كليتون) إلى الرئيس ترومان .

التاريخ : ١٢ سبتمبر ١٩٤٦

الرئيس ،

يرى الحاخام وايز ومعه عدد آخر من الزعماء الصهيونيين أن تقوم بإصدار تصريح فورى عن تقسيم فلسطين وعن فتح أبواب الهجرة اليهودية إليها . وفى رأيهم أن ذلك يساعد على جعل الحكومة البريطانية تتخذ موقفا أكثر معقولية .

. . . . . .

. . . . . .

إمضاء

ويليام كليتون

● وثيقة رقم ١٠٤٦ ـ ٠١/١٠ ن ٨٦٧

برقية من رئيس الوزراء (البريطانى) آتلى إلى الرئيس ترومان .

التاريخ : ٤ أكتوبر ١٩٤٦

(سرى جدا وعاجل)

عزيزى الرئيس ،

إننى تلقيت بعد منتصف الليل أمس مشروع بيانك بشأن فلسطين ، وتلقيت منكم رسالة، وقد كتبت لكم على الفور ردا عليها رجوتكم فيه تأجيل الإعلان ولو لعدة ساعات ريثما أستطيع التشاور مع وزير الخارجية . وقبل أن يطلع الصباح تلقيت منكم ردا برفض تأخير إعلان البيان لهذه الساعات التى طلبتها . إننى شديد الأسف أنكم رفضتم إعطاء مهلة ساعات لرئيس وزراء البلاد الذى يتحمل حاليا عبء إدارة شئون فلسطين ، مع العلم أن إعلانكم سوف يسبب لإدارة فلسطين أعباء لا شك فيها . وسوف أنتظر باهتمام إيضاحكم بشأن الأسباب العاجلة التى دعت إلى مثل هذا الإجراء المتسرع .

إمضاء

آتلى

□

كانت الحركة الصهيونية فى عجلة من أمرها لقيام الدولة اليهودية فى فلسطين . وكان رئيس الولايات المتحدة بنفسه أمامها ووراءها .

وكان الرأى قد استقر مبكرا على اختيار اسم الدولة : إسرائيل .

وكان الرأى قد استقر مبكرا ـ أيضا ـ على رسم علمها : خطان من اللون الأزرق أعلى وأسفل رقعة بيضاء تتوسطها نجمة داوود .

ولم يدقق كثير من العرب فى معنى رسم العلم الإسرائيلى ورمزه ، لكن يهود فلسطين فهموا الإشارة وتلقوا الرسالة . فالخطان باللون الأزرق أعلى العلم وأسفله يشيران إلى "النهرين الكبيرين" اللذين تقع الأرض الموعودة بينهما : نهر الشرق الكبير وهو "الفرات" ، ونهر الغرب الكبير وهو "النيل" . وذلك نص القول فى "التوراة" التى كتبها حاخامات إسرائيل أثناء المنفى والسبى فى بابل بعد ستمائة سنة من سقوط هيكل سليمان .

["فى ذلك اليوم قطع الرب مع ابراهيم ميثاقا : "لنسلك أعطى هذه الأرض من نهر مصر إلى النهر الكبير الفرات" ." (سفر التكوين ١٥ : ١٨)]

وكان الرأى مستقرا كذلك ـ ومبكرا ـ على ألا تكون لهذه الدولة حدود معينة على خريطة . ولعلها كانت أول دولة فى العالم الحديث يجرى إعلان قيامها دون أن يصاحب هذا الإعلان بيان يعين الخطوط على الأرض ويوقعها على الطبيعة ، ذلك أنه حين يكون الوعد "أسطوريا" ، فإن الخرائط السياسية تصبح قابلة للتعديل مع كل تفسير أو تأويل !

٢

موشـــــى شرتـــــوك

" لا داعى للخـوف من العـرب فهـم ضعفـاء بطريقـة بائسـة "

("حـاييم وايزمـان" للسـفير الأمريكـى الدائـم فـى الأمـم المتحدة)

إن الوثائـق البريطانية والأمريكيـة والإسرائيلية وكلها الآن متاحـة تكفى لمعرفـة مـا كـان يجـرى فى الخفـاء طوال سنـة ١٩٤٧ . لكن هناك ثلاث حقـائق يمكـن رصدهـا مـن خـلال قـراءة دقيقـة لهذه الوثائـق :

١ ـ الحقيقة الأولى أن الولايـات المتحـدة الأمريكيـة ، رئيسـها وحكومتهـا أيضـا ، أصبحـت بالكامل من أنصـار قيـام دولـة يهودية فى فلسطـين ، مع إدراكها لكـل المصـاعب التـى تنتظرها على الطريق .

إن الرئيس الأمريكى "هارى ترومان" مضـى فى طريقه نحو فتـح أبـواب هجـرة اليهـود وإقامة دولة يهودية فى فلسطـين لا يلـوى علـى شـىء . ويمكـن أن يقـال إن مصالحـه الانتخابية وارتباطاته الشخصية والسياسية كانت محركـه ، ولكن الذى لا يقبـل الشـك فى نفس الوقت أن بقيـة أجهـزة الدولة الأمريكيـة اقتفـت خطـى الرئيـس . ولم يكـن ذلك بمجرد ضغـط منه ، وإنما إلى جـانب ذلـك كـان نتيجـة تقديراتهـا لأوضـاع متغيرة أفـرزت رؤى استراتيجية مختلفـة . وكـانت الحـرب البـاردة ومطالبهـا هـى أظهـر الاعتبارات التى أفسحت المجال لهذه الـرؤى . وربما أن السياسة الأمريكيـة ـ وقـد آل إليها إرث الشرق الأوسـط بكامله عن بريطانيـا ـ لم تلبـث أن اكتشـفت أهميـة منطـق "نـابليون" وبعـده "بالمرستون" فـى أفضليـة عـزل مصـر عـن سوريـا ، وبعـده عـزل عـرب أفريقيـا عن عـرب المشـرق إذا أمكـن .

٢ ـ والحقيقة الثانية أن تقسيم فلسطين أصبح قرارا نافذا من الجمعية العامة للأمم المتحدة صدر يوم ٢٩ نوفمبر ١٩٤٧ برقم ١٨١ . وفي أجواء أشبه ما تكون بعاصفة اجتاحت "ليك ساكسس" حيث المقر المؤقت للأمم المتحدة في نيويورك . لقد تعرض مندوبو الدول في الجمعية العامة إلى صنوف من الضغط بدت لا تقاوم ، واستهدفت توفير أغلبية كافية للموافقة على قرار التقسيم . (وهناك تفاصيل كثيرة معروفة وشائعة عن تهديدات وجهت لرؤساء دول ، وعن رشاوى دفعت لمندوبين ، وعن شركات أمريكية كبرى تدخلت لإرغام أصوات على تغيير اتجاهها ، وأشهر مثال لذلك ما حدث من شركة "فايرستون" للمطاط مع رئيس جمهورية ليبيريا حتى يفرض تغيير صوت بلاده من "لا" إلى "نعم" للتقسيم . والنتيجة أن قرار التقسيم بدا عملية فرض بالقوة أكثر منه عملية اختيار لحل مناسب .

٣ ـ والحقيقة الثالثة أن العرب في هذه الفترة كانوا بالفعل شبه عراة من كل الوسائل اللازمة لتغطية مواقفهم في مواجهة من هذا النوع . وبعد أسابيع قليلة من صدور قرار التقسيم بدا العالم العربي أشبه ما يكون بجسد كبير عاجز عن الحركة ، وإذا تحرك فقد كان أول إيحاء تعطيه حركته أنها صادرة عن مركز عصبي فقد تماسكه .

وبدأت سنة ١٩٤٨ ، وهي السنة التي قامت فيها الدولة اليهودية في فلسطين، والأجواء مختلطة ، والضباب يغطي الساحة ، والخطى متعثرة .

□

في أواخر سنة ١٩٤٧ أعلنت الحكومة البريطانية أنه وقد صدر قرار الجمعية العامة للأمم المتحدة بتقسيم فلسطين إلى دولة عربية ودولة يهودية فإنه لم يعد أمامها (الحكومة البريطانية) إلا أن تسحب قواتها من فلسطين فاتحة المجال بذلك لتنفيذ قرار المجتمع الدولي . وهكذا وجد الكل أنفسهم أمام أمر واقع عليهم أن يواجهوه كل بطريقته ووفق رؤاه . وكانت الرؤى فوضى واسعة ترسم الوثائق صورة حية لها .

● وثيقة رقم ٤٧/ ـ / ٢ ج

مذكرة من السفارة البريطانية في واشنطن إلى وزارة الخارجية الأمريكية .

التاريخ : ٥ يناير ١٩٤٨

(سـرى جـــدا)

١ ـ أثناء مناقشة بين المستر بيفـن (وزير خارجية بريطانيا) والمسـتر مارشـال (رئيس أركان حرب الجيش الأمريكى السابق ، والذى اختاره الرئيس ترومان لكـى يكون وزيرا لخارجيته) وذلك حينما اجتمع الاثنان في لنـدن يوم ١٧ ديسمبر ١٩٤٧ عبر المستر بيفـن عن رأيه بأن ردود فعـل الحكومات العربيـة تجاه قـرارات الأمـم المتحدة بشأن فلسطـين كانت أسوأ مما توقع رغم كـل الجهـود التـى بذلهـا المثلـون البريطانيون فى العالم العربـى "لتعقيل" الحكومات العربية . وقال المستر بيفـن إنـه سوف يقابل كل المثلين العـرب فى لنـدن واحدا بعد الآخر لكـى يتـولى "تركيزهـم" (to steady them) .

إن الحكومة البريطانيـة تخشـى أن الموقـف فى الشـرق الأوسـط سـوف يفلـت زمامـه ، وقد يعـرض المصالح البريطانيـة والأمريكيـة للخطـر هنـاك ، وهـو أمـر لا يستفيد منه إلا الاتحاد السوفيـتى .

٢ ـ ولتوضيح وجهة نظره أكثر ، فإن المستر بيفن أشار للاتصالات التى أجراهـا المثلون البريطانيون فى عدد من العواصـم العربيـة المعتمديـن لديهـا . ومنهـا أمكـن استخلاص ردود الفعـل العربيـة تجاه ما أعلنته الحكومة البريطانية من أنها تنـوى سحـب قواتها من فلسطـين .

(أ) إن كل المسئولين العـرب أعطـوا تأكيـدات بـأنهم سـوف يتجنبـون القيـام بـأى عمـل يـؤدى إلى احتـكاك مع القـوات البريطانيـة فى الفـترة السابقة للانسحاب، لكنهم مع ذلـك لا يعرفـون كيـف يمكـن تجنـب المخاطـر التـى ستنشأ إذا مـا افـترض الآخـرون أن معارضـة العـرب لتقسـيم فلسطـين سـوف تقتصـر علـى مجـرد الكـلام حتى إذا كان عنيفـا .

(ب) إن كل الحكومات العربيـة لا تعتقـد أنهـا تسـتطيع كبـح جمـاح مواطنيهـا عـن التطـوع للقتال فى فلسطـين . وقد ورد ذلـك بالنـص علـى لسـان وزيـر خارجيـة مصـر (أحمد خشـبة باشـا) ، ونـائب رئيـس وزراء العـراق ، وريـاض الصلـح رئيس وزراء لبنان ، وجميل مـردم رئيـس وزراء سوريـا ، وسمـير الرفاعـى باشا رئيس وزراء الأردن .

(جـ) إن هناك قلقـا واضحا بشأن مـا إذا كـان اليهـود سيضبطون تصرفـاتهم ، أو إن أحدا ينصحهم بذلك على نحـو مؤثـر . وقد عـبر عن هذا الـرأى وزيـرخارجية مصـر والشيخ يوسف ياسين وكيل وزارة الخارجية السعودية . ومن الواضح أن

هذا القلق مبعثه تكرار اعتداء اليهود على العرب فى فلسطين ، وكثرة أعداد الضحايا بين العرب .

(د) لقد كانت هناك مرارة واضحة لدى كل المسئولين العرب ضد الحكومة البريطانية ، وأكثر ضد حكومة الولايات المتحدة الأمريكية . وفى التعبير عن المرارة ضد الحكومة الأمريكية بالذات فقد تكررت الإشارات إلى دبلوماسية الدولار (Dollar diplomacy) . ومن الملحوظ أنه بدت من البعض تعبيرات عن الرغبة فى الصداقة مع بريطانيا ، وفى الغالب أن تلك كانت محاولة للعب ببريطانيا ضد الولايات المتحدة .

(هـ) من المؤكد أن هذه الأوضاع سوف تؤثر على كل محاولات إقامة نظام للدفاع عن الشرق الأوسط . وعلى سبيل المثال فإن رياض الصلح رئيس وزراء لبنان أهاب بالحكومة البريطانية أن تعزز صداقاتها مع العرب . وأشار إلى المفاوضات التى تجرى بين بريطانيا وبين كل من العراق ومصر . كما أنه قلل من قيمة الاتفاق مع شرق الأردن قائلا "أية فائدة لهذا الاتفاق إذا ضاعت فلسطين ؟"

٣ ـ إن هناك علامات ظاهرة على رغبة عامة فى التفاهم مع بريطانيا ، وبدون هذا التعاون يخشى الزعماء العرب أن الأمور سوف تفلت من أيديهم . إن أحدا من هؤلاء الزعماء لم يشرح بوضوح ماذا يريدوننا ، ولكن مؤدى كلامهم جميعا يمكن ترجمته فى عبارة "أليس فى مقدوركم أن تفعلوا شيئا لمساعدتنا ؟"

٤ ـ إن هذه المشاعر جرى التعبير عنها فى أحاديث مع نورى السعيد وصالح جبر (رئيسا وزارات فى العراق) . وكان رئيس الديوان الملكى تحسين قدرى هو الأكثر صراحة فى شرح ما يريد . وقال للسفير البريطانى فى بغداد "لمدة ثلاثين عاما كانت الحكومة البريطانية هى التى تقول لنا كيف نتصرف . وكنا بالفعل نتصرف لما فيه صالح البلدين . والآن لأول مرة فأنتم لا تقولون لنا شيئا سوى النصح بالتزام الهدوء . والوصى على العرش والحكومة يريدان ما هو أكثر وإلا فإن "الأعداء" سوف يجدونها فرصة لتكثيف الضغوط علينا .

٥ ـ هناك تفاصيل لها تأثير على الموقف العام ويستحسن وضعها فى الاعتبار ، ومنها أن الحكومة الأردنية تركز اهتمامها على أن تحصل لنفسها على القسم العربى من فلسطين ، وتعتقد أن فى إمكانها أن تتوصل إلى اتفاق فى هذا الشأن مع اليهود . لكنها تحت الضغط مضطرة إلى مسايرة الرأى العام العربى .

.....

.....

□

كان الرئيس الأمريكى "هارى ترومان" يعرف "ما يريد" ، كما أنه كان يعرف ما يريده الآخرون عارفاً حدود كل منهم وهكذا تتحدث الوثائق :

● وثيقة رقم ٤٤٨ ـ ٢/ ج ٠٩٠ ٧١١

مذكرة كتبها السفير الأمريكى فى العراق (وادسورث) إلى مدير قسم الشرق الأوسط فى وزارة الخارجية الأمريكية (لوى هندرسون) عن مقابلة له مع الرئيس ترومان .

التاريخ : ٤ فبراير ١٩٤٨

(سرى جدا)

الموضوع : حوار مع الرئيس .

كما تعلم فإننى قابلت الرئيس ، وقد قدمت له مذكرة بواسطة مساعده لشئون الأمن القومى الأميرال سويرز ، وتم ذلك قبل الاجتماع لكى يكون على علم مسبق بما أنوى أن أتحدث فيه ، وكان بناء على طلب الأميرال سويرز . وقد استقبلنى الرئيس عند الظهر تماما وتحدثنا لمدة خمس عشرة دقيقة . قال لى الرئيس إنه قرأ الورقة التى أرسلتها إليه ، وعقب بقوله "إن الأوضاع فى الشرق الأوسط هى التى تشغله الآن" . وقد قلت له إننى أريد أن أعرف منه مباشرة ما إذا كانت حكومة الولايات المتحدة تفكر فى إرسال قوات إلى الشرق الأوسط لكى تفرض قرار تقسيم فلسطين ؟ وقد رد على الفور بقوله إنه يفضل أن يعمل بواسطة الأمم المتحدة .

وأضاف الرئيس إن ذلك هو ما قاله بالضبط للأمير فيصل ، ولأمير اليمن ، وللوصى على عرش العراق الذى اجتمع به لمدة ساعتين كاملتين .

وقال الرئيس إنه لفت نظر الوصى إلى ضرورة الاهتمام بالمشروعات الكبرى فى العراق نفسها بدلا من الانشغال بمشاكل بلاد أخرى مثل فلسطين . وقال الرئيس فى هذا الصدد إن لديهم مشروعا مثل مشروع تنمية وادى دجلة والفرات بأموال البترول العربية التى يحصلون عليها ، فالعراق بلد يحتاج إلى التنمية . وفى كل مرة دخل الغزاة إليه ، من أول تيمور لنك وحتى الآخرين ، فإنهم حطموا فى طريقهم كل شىء . إن الغزاة يفعلون ذلك باستمرار . وأما نحن ـ قال الرئيس " ـ لأول مرة فى التاريخ تكون سياسة الغزاة هى التوجيه إلى البناء" .

وقلت للرئيس إنه يصعب تحويل نظر العراق عما يجرى فى فلسطين ، والعرب اليوم يريدون منا إجابة واضحة عن سؤال واحد ، وهو ما إذا كنا سوف

نقبل بالضغوط الصهيونية ونبعث بقوات أمريكية أو قوات تابعة للأمم المتحدة لفرض قرار التقسيم . ورد الرئيس : "إننا لن نفعل شيئا من ذلك ، ولكنى لا أستطيع أن أعطيهم ضمانات بألا أفعل قبل أن يؤكدوا لى هم أنهم لن يستعملوا السلاح لعرقلة التقسيم" . وقلت للرئيس إننى أفهم وجهة نظره ، واقترحت عليه إبلاغها لكل رؤساء البعثات الأمريكية فى الشرق الأوسط . وعقب الرئيس بقوله : "إن العرب ليس لديهم أى شىء أكثر من حجج قانونية" .

.....

..... إمضاء

وادسورث

● وثيقة رقم ٣/ فلسطين ب ب ٥٠١

برقية من الوزير المفوض فى السعودية (تشايلدز) إلى وزير الخارجية .

التاريخ : جدة ١٣ مارس ١٩٤٨

أخطرنى عزام باشا الذى جاء إلى جدة اليوم بعد مقابلة الملك عبد الله فى عمان أنه تم الاتفاق على أن يرسل عزام باشا بوصفه أمينا عاما للجامعة العربية رسالة تحذير عام من إصدار أية تصريحات يمكن أن يعتبرها مجلس الأمن تهديدا للسلام الدولى . وقد شرح لى أن النزاع فى فلسطين هو نزاع مدنى ، ويجب من وجهة نظر عربية عدم إعطاء الفرصة لأحد كى يتدخل بالقوة فى فلسطين . وقد أخطرته بمضمون برقيتكم رقم ٧٦ بتاريخ ١ مارس ، وعلى الفور راح عزام باشا يكتب برقية إلى وزير الخارجية السورى يؤكد عليه فيها الامتناع عن إصدار أى تصريحات تحمل نبرة التهديد .

إمضاء

تشايلدز

□

كانت ساعة الحسم تقترب ، و"موشى شرتوك" مسئول الوكالة اليهودية عن العلاقات الدولية (وفيما بعد وزير خارجية إسرائيل ، ثم رئيس وزرائها) هو الذى يمسك بزمام

التوجيه فى الساحة الأمريكية وكان يتحرك بوضوح وحـزم ، وبشهادة الوثائـق :

- وثيقـة رقـم ٢٦٤٨ ـ٠١/٣ ن ٨٦٧

مذكرة عن مناقشة بين وزير الخارجيـة وبـين كـل من المستر موشـى شرتـوك والمستر إلياهو إيبشتـين من الوكالة اليهودية فى فلسطـين .

التاريخ : ٢٦ مـارس ١٩٤٨

جاء المستر شرتوك إلى مقابلة الوزير الذى دعاه إلى الاجتماع به . شـرح الوزيـر للاثنين هدفه الذى من أجله طلبهما لمقابلته . وقال الوزير إنه يريـد أن يستطلع رأى الوكالة اليهودية فى أمـر اجتمـاع يمكـن ترتيبـه بـين الهيئـة العربيـة العليـا وبـين الوكالة بقصـد ترتيب وقـف للعمليـات العدائيـة فـى فلسطـين ، أو هدنـة . وسـأله المستر شرتـوك أن يكون محـددا فى وصـف الفارق بين التعبيرين اللذين استعملهما ، وهما : "وقـف الأعمال العدائيـة" أو "الهدنـة" . وقـال الوزيـر إنـه يقصـد ترتيـب وقـف إطـلاق نـار أولا ، ثم اتفاق على هدنـة بعـده . ورد المستر شرتـوك بـأن موقـف الوكالة اليهودية واضـح ، وإن الشعـب اليهودى فى فلسطـين لـن يوافـق علـى هدنـة بينما توجـد قـوات أجنبية فى فلسـطين ، وإمـدادات تتسلـل عـبر الحـدود . وقـال شرتـوك إنه لا يعنى بـالقوات الأجنبيـة قـوات الانتـداب البريطـانى ، وإنمـا يعنـى أعـدادا من المتطوعين العـرب دخلوا إلى فلسطـين مـن سوريـا ولبنـان وشـرق الأردن والعـراق . وأشار بالتحديد إلى مجموعة متطوعين عراقيـين أقاموا معسكرا لهـم قـرب محطـة الميـاه عند القـدس .

وقـال لـه الوزيـر "إن الولايات المتحدة تريد حقـن الدمـاء ، وتريـد الوصـول إلى نـوع من التوفيق بين الأطـراف . وهـو يريـد أن يسأل المستر شرتـوك كيـف أمكـن التعرف على هويـة هؤلاء المتطوعين العـرب الذين أشار إليهم ؟" ورد شرتـوك "إنـه لا يعـرف كيف يمكن تحديدهم لأنه مـن الصعـب تمييزهم مـن السكان العـرب" . وتوجه الوزير بسؤال مباشر إلى المستر شرتـوك : "هـل الوكالـة اليهوديـة مستعدة لقبول هدنـة إذا كان بين شروطها سحـب أى متطوعين عـرب مسلحين من فلسطين ؟" ورد المستر شرتـوك بأن "ذلك لا يكفى لأن العـرب سوف يستغلون فرصـة الهدنـة لبناء قـوة تتسلـل فى أى وقـت ومعها أسلحة إضافيـة تعـزز نشـاطها ، وهـم سوف ينتهزون فرصـة التزام قـوات الهاجاناه بالهدنـة ويعززون قوتهـم مطمئنين إلى أنهم لن يهاجمـوا" .

وقال المسـتر شرتـوك إنـه مسـتعد لأن يوصـى الوكالـة اليهوديـة بقبـول هدنـة بالشروط التالية :

١ ـ الوقف الكامل لكل العمليات العسكرية بما فى ذلك تحريم كل أنواع الإرهاب .

٢ ـ سحب جميع العناصر المسلحة التى تسللت إلى فلسطين من أراض مجاورة.

٣ ـ قيام نظام للرقابة على الحدود تكون له القدرة على منع أى تسلل .

٤ ـ أن تحتفظ الوكالة اليهودية لنفسها بالحق فى مقاومة أى عمل تـرى من شأنه الإضرار بهذه الهدنة .

وأبدى المستر شرتوك "إن الوكالة اليهودية أعدت برنامجا عالى الكفاءة لتحمل مسئولية الإدارة فور انتهاء الانتداب البريطانى يوم ١٥ مايو ، وذلك فى الأراضى المخصصة لها بمقتضى قرار التقسيم" .

إن الوزير سأل المستر شرتوك عن "استعداد المستعمرات اليهودية فى فلسطين للدفاع عن نفسها ؟" ورد المستر شرتوك بأن "هذه المستعمرات جاهزة للدفاع عن نفسها إلى الأبد" . وسأله الوزير "عما يكون عليه الحال إذا أحس اليهود أن الميزان سوف ينتقل إلى صالح العرب ونشبت معارك على نطاق واسع وتدخل متطوعون عرب ؟" وقال المستر شرتوك "إن هناك عددا كبيرا من المتطوعين اليهود سوف يجىء من كل أنحاء العالم ، وإنهم يعرفون أن ذلك سوف يحدث مضاعفات دولية خطيرة ، وعلى القوى المهتمة بالمنطقة أن تتدبر ذلك" .

ثم راح المستر شرتوك يشكو من الحكومة البريطانية التى أصبحت تعتمد على مجموعة من الشيوخ العرب والباشوات المصريين .

. . . . . .

. . . . . .

● وثيقة رقم ١٥٤٨ ـ ٤/ فلسطين ب ب ٥٠١

برقية من المندوب الدائم للولايات المتحدة (أوستن) إلى وزير الخارجية .

التاريخ : ١٥ ابريل ١٩٤٨

(سرى وعاجل)

دعانى الدكتور حاييم وايزمان ومعى السفير جيسوب إلى لقائه بعد ظهر أمس، وقد وجدنا أبا إيبان عنده . وقال لنا (الدكتور وايزمان) إنه لا يفهم تردد الولايات المتحدة إزاء ما يجرى فى فلسطين . وهو يتساءل "ما هو مبعث التردد ؟

هل هو الخوف من العرب ؟ هل هو البترول ؟ هل هو الخوف من روسيا ؟" وقد راح الدكتور وايزمان يجيب بنفسه على أسئلته قائلا : "أما عن العرب فليس هناك داع من أى نوع للخوف منهم ، فهم ضعفاء بطريقة بائسة . وأما عن بترول العرب فإنهم لا يستطيعون أن يبيعوه إلا للولايات المتحدة . وعلى سبيل المثال فهل نخشى أنهم يمكن أن يبيعوا بترولهم للروس ؟ وإذا باعوه للروس فماذا يفعلون بالروبلات التى سيحصلون عليها ؟

واستطرد الدكتور وايزمان قائلا "هل تخشون من أن الدولة اليهودية سوف تكون متأثرة بالروس ؟" ثم أجاب بنفسه مرة أخرى : "إنه ليس هناك داع للخوف من هذا التأثير ، فالعملاء البلاشفة حاولوا منذ سنة ١٩٢٠ أن يجدوا لأنفسهم موطئ قدم بين المستوطنين اليهود ، وقد فشلوا فى ذلك فشلا ذريعا" .

إن الدكتور وايزمان انتقل بعد ذلك إلى المساعدات التى يمكن أن تقدمها الولايات المتحدة للدولة اليهودية . وقد تحدثنا فى هذا الموضوع بصفة عامة ، وبدون التزامات محددة .

إمضاء

أوستن

● وثيقة رقم ٢٢٤٨ ـ ٤/ ٠١ ن ٨٦٧

برقية من القنصل العام الأمريكى فى القدس (واسون) إلى وزير الخارجية .

القدس : ٢٢ ابريل ١٩٤٨

فيما يلى نص التصريح الذى صدر عن المؤتمر الصهيونى العام :

"لقد قررنا اعتمادا على السلطة المخولة للحركة الصهيونية وبتأييد الشعب اليهودى بأسره ، أنه فور انتهاء نظام الانتداب والحكم الأجنبى فى فلسطين فإن الجهاز الحاكم لدولة يهودية سوف يقوم بتولى المسئولية . إن الدولة التى يقيمها الشعب اليهودى فى بلده سوف تضمن العدل والحرية والمساواة لكل السكان بصرف النظر عن الديانة والعنصر والجنس وبلد المهجر . إن هدفنا أن نجعلها دولة لكل اللاجئين من شعبنا الذين تجمعوا هنا . دولة تسودها السعادة والعلم ، وتضيئها رؤى أنبياء إسرائيل .

وفى هذه الساعة التى فرض علينا فيها القتال ، فإننا نهيب بالعرب داخل الدولة اليهودية والدول العربية فى الأراضى المجاورة لنا ، أن يقبلوا أخوّتنا وتعاوننا من أجل السلام .

. . . . . .

إمضاء

واسون

□

ورغم ذلك فقد كان العرب على استعداد للتفاهم حتى هذه اللحظة ، وذلك من عدة أسباب أولها أنهم لم يكونوا قد حزموا أمرهم على شىء محدد هكذا تقول الوثائق :

● وثيقة رقم ٢٥٤٨ ـ ٤/ فلسطين ب ب ٥٠١

برقية من المندوب الدائم للولايات المتحدة لدى الأمم المتحدة السفير أوستن إلى وزير الخارجية .

نيويورك ٢٥ ابريل ١٩٤٨

عقد بروسكاور (رئيس اللجنة اليهودية الأمريكية) اجتماعين مع فوزى بك المندوب المصرى (يقصد الدكتور محمود فوزى مندوب مصر فى مجلس الأمن وقتها ، وقد أصبح فيما بعد نائبا لرئيس الجمهورية ورئيسا للوزراء) . وكان فوزى بك خلال الاجتماعين متقبلا بما فيه الكفاية فكرة تشجيع اتصالات بين العرب واليهود فى فلسطين بهدف ترتيب هدنة تيسر ترتيب الأحوال فور انتهاء الانتداب البريطانى . وقال فوزى بك إنه مخوّل من القاهرة وفى الغالب من الجامعة العربية أيضا حسب إشارته بأن يجلس مع وسطاء وممثلين يهود لبحث الموقف كله بدون تعهد نهائى من جانبه .

إمضاء

أوستن

● وثيقة رقم ٢٦٤٨ ـ ٤/ ٠١ ن ٨٦٧

برقية من السفير الأمريكى فى القاهرة (بنكنى تـاك) إلى وزير الخارجية .

القاهـرة : ٢٦ ابريـل ١٩٤٨

(ســـــرى)

تناقش الآن فى القاهـرة خطـط لدخول قوات عربيـة إلى فلسطـين عندمـا ينتهـى الانتداب البريطانى . وتبدو العـراق متحمسـة ، كما تبدو الحكومة المصريـة معارضة طبقا لما علمته من مصادر مصريـة حسب الاطـلاع . إن النقراشـى باشا (محمود فهمـى النقراشـى رئيس وزراء مصـر فى ذلك الوقت) أبـدى معارضـة فى النقـاط التالية :

١ ـ خوفه من أن يؤثر اشـتراك مصـر فـى مثـل هـذه العمليـات علـى قضيتهـا المطروحة على الأمـم المتحدة ، وقد عرضها بنفسـه علـى مجلـس الأمـن طالبـا جـلاء القوات البريطانية عن بـلاده .

٢ ـ إن القوات المصرية مشغولـة الآن فى مهـام داخلية . فهناك مخـاوف مـن أن يقوم الوفـد بإثارة متاعـب ، كما أن هناك قلقـا من احتمال انقـلاب عسكرى يقـوم بـه الجيـش . وأخيرا فهناك احتمال أن يتجدد إضراب البوليس المصرى .(٢)

٣ ـ إن القـوات المصريـة ليست مسلحـة أو مجهـزة بطريقـة كافيـة ، وبالتـالى فاشتراكها فى أى عمليات فى فلسطـين سوف يكون بـلا أثـر ، ومـن المعـروف علـى نطاق واسع أن مخاوف النقراشـى باشـا مـن هزيمـة تلحـق بـالجيش المصـرى علـى أيـدى اليهود سوف توجـه ضربـة قاضيـة إلى ادعاءاتـه (فـى مجلـس الأمـن حـين عـرض قضيـة مصـر وطالب بجـلاء الإنجليز) بأن مصـر قادرة على الدفاع عن نفسها وعن قنـاة السويـس بدون مساعدة أجنبيـة .

٤ ـ إن النقراشـى باشا خائـف من أن يظهر عجـز الجيوش العربيـة عن حمايـة الفلسطينيـين ، ممـا يـؤدى إلى الإضـرار بإيمـان الشعـب الفلسطيـنى بانتمائـه العربـى .

---

(٢) كان البوليس المصرى لمطالب تتعلق بالمرتبات قد قام بالفعـل بإضـراب عـام امتـد أسبوعـين ابتـداء مـن ٥ أبريل ١٩٤٨ ، وخلال هذا الحادث غير المسبوق فى تاريخ مصـر فإن قـوات الجيش كـانت تقـوم بمهـام المحافظـة على الأمـن .

إن الأمير عبد الله الوصي على عرش العراق كان هنا وفي صحبته عدد من ضباط الجيش العراقي . ومن الواضح أن هدفه كان التأثير على الملك فاروق لكي يؤيد قرارا بشأن اشتراك الجيوش العربية في الدفاع عن فلسطين ، وهو قرار أعد مشروعه خلال اجتماعات عقدتها اللجنة العسكرية للجامعة العربية أخيرا في عمان . وقد فهمت أن الوصي على عرش العراق يحث الملك "فاروق " بمنطق أن مصر لا يمكن أن تقوم بدور أقل مما تقوم به بقية الدول العربية الأخرى وإلا فقدت مكانتها وهيبتها في العالم العربي .

. . . . . .

. . . . . .

إمضاء

بنكني تاك

• وثيقة رقم ٢٨٤٨ ـ ٠١/٤ ن ٨٦٧

برقية من السفير الأمريكي في مصر بنكني تاك إلى وزير الخارجية .

القاهرة : ٢٨ ابريل ١٩٤٨

يبدو أن الدول العربية توصلت إلى قرار بدخول قواتها إلى فلسطين . وطبقا لمعلومات حصلت عليها من عزام باشا وعدد آخر من المصادر المطلعة ، فإن الأمر لم يحسم بعد بطريقة قاطعة . ولن يتم ذلك قبل :

١ ـ موافقة ابن سعود وحكومتي سوريا ولبنان .

٢ ـ إعطاء الفرصة للمتطوعين إذا ظهر أنهم قادرون على حماية السكان الفلسطينيين .

٣ ـ إذا أمكن تعبئة الجيوش العربية وتنسيق جهودها .

إن عزام باشا سافر اليوم إلى بيروت ودمشق وعمان والرياض لاستطلاع المواقف وتنسيق الجهود . كذلك توجه حلمي حسين بك[٣] مبعوثا من الملك فاروق إلى الرياض برسالة إلى الملك ابن سعود .

---

(٣) كان الأميرالاى "حلمي حسين" بك هو مسئول التنقلات في العصر الملكي ، ومن الغريب أن يعهد إليه بمهام سياسية على هذا المستوى العالي والدقيق .

إن طبيعة الاتفاقات التى جرت بين الدول العربية لم تتضح بعد ، ولكن يبدو طبقا لمصادر مطلعة أن الأردن والعراق والقوات السورية معززة بوحدات من لبنان سوف تقوم بالمجهود الرئيسى . وأما مساهمة مصر فسوف تقتصر على المساعدات المالية حتى يتضح الموقف بعد انتهاء الانتداب يوم ١٥ مايو .

إن وفود العراق والأردن وكذلك الوفد المصرى أيدت اتخاذ إجراءات كافية لتنفيس ضغط الرأى العام . ولا تزال الحكومة المصرية تعارض فى دخول قوات رسمية قبل ١٥ مايو . وليس هناك دليل يدعونا إلى الاعتقاد بأن الملك "فاروق " غيّر تأكيداته لى بأن القوات المصرية لن تدخل إلى فلسطين قبل أن تتضح الأحوال فى ١٥ مايو . وقد تم إخطار السفارة البريطانية هنا بألا تسىء فهم تحرك قوات مصرية إلى العريش ، فهذا إجراء يهدف إلى طمأنة الرأى العام المصرى وإرضائه بأن بلده لن يتخلف عن العمل العربى العام . وقد أكدت مصادر مطلعة فى الجيش المصرى لنا أن قطارين محملين بقوات عسكرية مصرية غادرا القاهرة إلى العريش يوم ٢٧ ابريل وعليهما مجموعة قيادة وقوة كتيبة واحدة مزودة بمدافع رشاشة، وكذلك مجموعة مشاة وتعداد القوات كلها ألف ومائة جندى .

إن عزام باشا قال لفيليب أيرلاند (السكرتير الأول للسفارة الأمريكية فى القاهرة) "إن تطور الأحداث فى فلسطين يشير إلى تصميم اليهود فيها على مواجهة العالم بأمر واقع يوم ١٤ مايو حين يعلنون قيام دولة يهودية ثم تتوغل قواتهم فى الأراضى المخصصة للدولة العربية قدر ما تستطيع أن تصل ، وإن هذا هو الذى جعله يغير رأيه بشأن دخول الجيوش العربية إلى فلسطين ، وهو يشعر أن الأمور قد تصل إلى حد انسحاب كل الدول العربية من الأمم المتحدة .

. . . . . .

. . . . . .

إمضاء

بنكنى تاك

• وثيقة رقم ٣٠٤٨ ـ ٠١/٤ ن ٨٦٧

برقية من السفير الأمريكى فى مصر بنكنى تاك إلى وزير الخارجية .

القاهرة : ٣٠ ابريل ١٩٤٨

تلقينا مذكرة من الجامعة العربية بشأن الأماكن المقدسة في القدس وضرورة حمايتها من العمليات العسكرية التي تقوم بها القوات الصهيونية في فلسطين .

وتقترح المذكرة حفاظا على هذه المقدسات من أي عدوان ، التزام جميع الأطراف بوقف أي اشتباكات مسلحة داخل القدس . وقد أبدت الجامعة استعدادها لتمويل قوة دولية خاصة تقوم بحماية هذه الأماكن المقدسة .

. . . . . .

. . . . . .

إمضاء

بنكني تاك

كانت الحكومات في حالة حيرة شديدة ، ثم إنها كانت تمارس قدرا كبيرا جدا من ضبط النفس أمام تجربة لم يتهيأ لها أحد .

٣

النقراشـــــى باشـــــا

" كيف نستطيع إعلان الاعتراف بدولة لم يعلن قيامها بعد "

(مساعد وزير الخارجية الأمريكى فى حوار مع مستشار الرئيس الأمريكى)

كان ضغط الشعوب العربية على حكوماتها هائلا . وقد بدا ما توقعه الأمين العام لجامعة الدول العربية "عبد الرحمن عزام" باشا على وشك أن يتحقق ، ومؤداه أن "اليهود" سوف يضعون العرب والعالم أمام أمر واقع فيقيمون دولتهم فى الأراضى المخصصة لهم بقرار التقسيم ، ثم لا يتوقفون هناك .

كانت الوكالة اليهودية قد تحولت بالفعل إلى حكومة . وكان لهذه الوكالة جيش متمثل فى قوات "الهاجاناه" (قوات الدفاع) ، وكان جيشها أكبر من كل توقعات العرب وحتى خيالاتهم . ثم إن هذا الجيش قادر على الإمساك فورا بالمناطق المخصصة للدولة اليهودية ، وهو بعدها جاهز للوثوب على أرض الدولة العربية فى فلسطين .

وفى مقابل ذلك فإن شعب فلسطين مكشوف ينتظر المدد العربى . وقد وصلت إلى أرضه بالفعل مجموعات من قوات المتطوعين العرب : من سوريا والعراق فى الشمال ، ومن مصر فى الجنوب على الخط ما بين العوجة إلى بئر سبع و إلى بيت لحم . لكن قوات المتطوعين على بسالتها ـ وخصوصا القوات المصرية بقيادة الأميرالاى "أحمد عبد العزيز" ـ لم تكن فى وضع يسمح لها بالوقوف أمام قوات الهاجاناه التى كانت على وشك أن تتحول إلى "جيش الدفاع الإسرائيلى" .

ولم يكن أمام الدول العربية خيار سوى أن تتقدم نحو ساحات فلسطين بخطى متثاقلة . وكان الواضح أن الدول العربية كلها تقصر عملياتها على الأجزاء العربية من فلسطين ، ولكى تؤمنها وتحميها من إغارة القوات اليهودية عليها . وكان معنى ذلك واقعيا - وإن لم يكن قانونيا - أن الدول العربية اعترفت بقرار التقسيم وقررت العمل فى حدوده.

كانت الدول العربية قد أنشأت قيادة عليا لجيوشها تنسق استراتيجية عملها فى فلسطين . وقد رئى أن يتولى الملك "عبد الله" ملك الأردن هذه القيادة العليا بنفسه . وكانت لذلك أسباب عملية أهمها ما يلى :

١ - إن الأردن هو أقرب البلدان العربية إلى قلب فلسطين . وبالتالى فإن قواته قادرة على الوصول بسهولة إلى المناطق الحيوية فى العمق الفلسطينى .

٢ - إن الملك "عبد الله" كان لديه واحد من أقوى الجيوش العربية المجهزة لنوع ما من القتال . فالفيلق العربى الذى أنشأه الإنجليز وتولوا كل المراكز الحساسة فى قياداته ، ووضعوا على رأسه قائده الشهير "جلوب" باشا كان على مستوى عسكرى يفضل حال بقية الجيوش العربية .

٣ - وساعد على هذا الوضع حقيقة أن مصر لم تكن حتى وقت متأخر قد حسمت رأيها على دخول الحرب . وبالتالى فإن جيشها ، على فرض أنه كان مستعدا .. كانت بينه وبين ميادين القتال مسافات واسعة .

٤ - وربما أضيف إلى كل هذه الأسباب أن معظم الدول العربية كانت تشك فى نوايا الملك "عبد الله" وتتصور أن هدفه هو ضم فلسطين العربية إلى مملكته . وكان الظن أن تولى الملك لقيادة الجيوش العربية سوف يكبح جماح طموحه الشخصى بثقة عربية ظاهرة وصلت إلى حد اختياره قائدا أعلى لكل الجيوش العربية .

□

وكانت تحت القيادة العليا التى يتولاها الملك قيادة عامة للجيوش العربية أسندت إلى اللواء العراقى "إسماعيل صفوت" باشا . وقد وضعت هذه القيادة خططا طموحة على الورق، لكن الذين وضعوها أنفسهم كانوا يعرفون مسبقا أنها مستحيلة التحقيق ، فالقائد العام "صفوت" باشا لن تكون له فى حقيقة الأمر أى سلطة على بقية الجيوش العربية لأن هذه الجيوش سوف تكون باستمرار فى يد حكوماتها التى كانت لكل منها حسابات خاصة

تختلف أكثر مما تتفق . وكان "إسماعيل صفوت" باشا ضابطا لم يعش تجربة ميادين القتال ، وقد ترقى إلى رتبته الرفيعة ـ كما هو الحال فى معظم الجيوش العربية وقتها ـ بحكم الأقدمية ، وبتقدير أنه ضابط مأمون لا يتجاوز تفكيره حدود خرائطه .

والواقع أن "إسماعيل صفوت" باشا خسر قيادته قبل أن يمارسها . فقد حدث قبل أسبوع من بدء القتال أنه خرج من الفندق الذى يقيم فيه فى القاهرة وهو فندق "شبرد" القديم ليتريض قبل أن يحضر اجتماعا للجنة العسكرية لجامعة الدول العربية . وبجوار سور الأزبكية شاهد اللواء "صفوت" باشا مجموعة صغيرة من المارة يلتفون حول رجل يلعب معهم لعبة "الثلاث ورقات" ، ووقف القائد العام للجيوش العربية يشاهد ما يجرى ، ويبدو أن اللعبة أثارته فشارك فيها . وفى عشر دقائق كان اللواء "صفوت" باشا قد خسر كل ما معه من نقود وكان مبلغ ٢٨٦ جنيها . ولم يكتف "صفوت" باشا بخسارة أمواله ، وإنما دخل فى مشادة مع لاعب "الثلاث ورقات" وصلت إلى قسم بوليس الأزبكية . وتعطل القائد العام للجيوش العربية عن حضور اجتماع اللجنة العسكرية ، وحين وصل إليها متأخرا كانت تفاصيل حادثة النصب التى وقع ضحيتها قد سبقته إلى هناك ، وكانت دليل شؤم مبكر .

ومن مجمل الأوضاع وحقائقها أن الملك "عبد الله" مارس دور القائد الأعلى دون أن يكون بجانبه قائد عام ميدانى ينسق العمليات بين الجبهات العربية المشتركة . وفى واقع الأمر فإن هذه المهمة انتهت بطريقة عملية إلى يد الجنرال "جلوب" باشا و إلى رئيس أركان حربه البريجادير "برودهيرست" . وكان مزعجا أن تكون مقاليد العمل العربى العسكرى فى هذه اللحظات الحاسمة فى يد مجموعة من الضباط الإنجليز .

. . . . . .

. . . . . .

ويوم الأربعاء ١٢ مايو ١٩٤٨ كان "النقراشى" باشا يقف أمام جلسة سرية لمجلس النواب المصرى مكاشفا أعضاء المجلس بقرار من الحكومة بالاشتراك فى معارك فلسطين . كان رئيس الوزراء المصرى قد غير موقفه فى دورة كاملة عن موقفه الأصلى . ففى البداية كان مترددا لأسباب لديه معقولة (سبقت الاشارة إليها فى سياق برقية من السفير الأمريكى فى القاهرة إلى وزير خارجيته) . وبعدها بأيام ـ يوم ١٢ مايو ـ كان "النقراشى" باشا قد انقلب من معارض لاشتراك الجيش المصرى فى معارك فلسطين إلى مؤيد له . ومن الانصاف للرجل أنه فعل ذلك دون أن تكون لديه فكرة واضحة عن القوة العسكرية للدولة اليهودية ، و إلى جانب ذلك فإن الملك "فاروق" كان يمارس عليه ضغطا شديدا

كى لا تتخلف مصر عن بقية الدول العربية ، وتفقد مكانتها فى العالم العربى وخصوصا مشرقه .

□

فى نفس اليوم - ١٢ مايو ١٩٤٨ - كان هناك اجتماع فى البيت الأبيض برئاسة "هارى ترومان" رئيس الولايات المتحدة نفسه . وقد حضره مع الرئيس كل من وزير الخارجية (آتشيسون) ومساعد الوزير (لوفيت)، و"كلارك كليفورد" و"ديفيد نايلز" و"ماثيو كونيللى" من مستشارى الرئيس فى البيت الأبيض ، واثنان من خبراء وزارة الخارجية هما "فريزر ويلكنز" و"روبرت ماكلينتوك" .

وطبقا للوثيقة رقم ١٢٤٨ - ٥/ ب ب فلسطين ٥٠١ ، فإن وقائع هذه الجلسة جرت على النحو التالى :

" بدأ الرئيس فقال إنه دعا إلى هذا الاجتماع لأنه أصبح شديد القلق على ما يمكن أن يحدث فى فلسطين يوم ١٥ مايو . وبدأ المستر لوفيت يقدم عرضا وافيا للحوادث ، ثم ركز كلامه على وقائع يوم السبت ٨ مايو حين جاء المستر موشى شرتوك مندوب الوكالة اليهودية . ففى ذلك اليوم (٨ مايو) جاء شرتوك ومعه الدكتور إيبشتين بمعلومات هامة عرضها على الوزير . قال المستر شرتوك "إن وزير المستعمرات البريطانى السير آرثر كريتش جونز أخبره رسميا بأن الملك عبد الله ملك الأردن سوف يدخل بجيشه يوم ١٥ مايو إلى الأجزاء العربية المخصصة للعرب فى فلسطين . وفى رأى وزير المواصلات البريطانى أن هذا التعهد من الملك عبد الله يمكن الاطمئنان إليه بواقع أن الجيش الأردنى يقوده ضباط بريطانيون وتموله الحكومة البريطانية . أضاف شرتوك إلى ذلك أن رسالة وصلته من الوكالة اليهودية فى فلسطين أخطرته أن الكولونيل جولدى من هيئة أركان حرب الفيلق العربى الأردنى اتصل بالوكالة اليهودية ناقلا رسالة مؤداها أن صفقة يمكن ترتيبها بين عبد الله والوكالة ، وإن الملك سوف يدخل الأجزاء العربية من فلسطين تاركا لليهود ملكية الباقى من هذا البلد.

. . . . . .

. . . . . .

تدخل المستر كلارك كليفورد [٤] فى المناقشة فأوضح ثلاث نقاط :

النقطة الأولى : إن تقسيم فلسطين قد وقع فعلا بدون تدخل قوات خارجية.

النقطة الثانية : إن المستر كليفورد توجه إلى الرئيس طالبا منه أن يعطى اعترافه الرسمى للدولة اليهودية فى فلسطين فور انتهاء الانتداب البريطانى يوم ١٥ مايو ، وفى رأيه أن الولايات المتحدة يجب أن تسبق الاتحاد السوفيتى فى الاعتراف بالدولة اليهودية .

والنقطة الثالثة : إن الرئيس يجب أن يعلن فى مؤتمره الصحفى فى اليوم التالى - ١٣ مايو - عزم الولايات المتحدة على الاعتراف بالدولة اليهودية .

وقدم المستر كليفورد مشروع صياغة لما يمكن أن يقوله الرئيس فى تصريحه، وكان نصه : "إننى طلبت من وزير الخارجية أن يطلب من ممثل الولايات المتحدة فى الأمم المتحدة أن يحصل على اعتراف مبكر من أعضاء المنظمة الدولية بالاعتراف بالدولة اليهودية فى فلسطين" . واعترض مساعد الوزير المستر لوفيت قائلا "إن ذلك سوف يكون استباقا للأمور لا داعى له ، فكيف يمكن أن تعلن الأمم المتحدة اعترافها بدولة لم يعلن قيامها بعد" .

. . . . . .

وافق الرئيس على مشروع إعلان يقول "إننى أنظر بروح العطف إلى إنشاء دولة يهودية فى فلسطين طبقا لقرار الأمم المتحدة بتاريخ ٢٩ نوفمبر . وعندما يجرى إعلان دولة يهودية فى فلسطين فإنى أرى أن تقدم الولايات المتحدة اعترافها بهذه الدولة" ."

ثم تجىء وثيقة أمريكية تالية برقم ١٤٤٨ - ٥/٠١ ن ٨٦٧ ، وقد جاء فيها ما يلى :

" تلقت وزارة الخارجية فى الساعة ٤٥ر٥ بعد ظهر يوم ١٤ مايو ١٩٤٨ رسالة من المستر كلارك كليفورد المستشار الخاص للرئيس ترومان جاء فيها :

"إن الرئيس عرف أن دولة يهودية باسم "إسرائيل" سوف يعلن قيامها فى فلسطين فى الساعة السادسة بعد ظهر اليوم (أى بعد ربع ساعة من رسالة كليفورد).

---

(٤) كان "كلارك كليفورد" بعد ذلك أحد أطراف واحدة من أكبر فضائح البنوك العربية فى الولايات المتحدة، فبعض العرب لم يجدوا غيره ليكون رجلهم فى مشروعاتهم المالية فى أمريكا !

إن الرئيس طلب منى إخطار الوفد فى الأمم المتحدة بإعلان اعتراف الولايات المتحدة بهذه الدولة فور إعلان قيامها ."

وقد أضاف كليفورد فى رسالة الرئيس إلى وزارة الخارجية ، وقد تلقاها الوزير المفوض دين راسك (أصبح بعد ذلك وزيرا للخارجية مع الرئيس كنيدى) :

"هذا ما يرغب الرئيس فى عمله ، وقد أخطرتكم به" ."

□

فى نفس الساعات تقريبا ، وبالتوازى مع ما كان يحدث فى مجلس النواب المصرى وفى البيت الأبيض الأمريكى ، كان هناك مشهد أكثر غرابة يجرى فى عمان . فقد وصلت إلى العاصمة الأردنية السيدة "جولدا مائير" (وزيرة الخارجية ورئيسة وزراء إسرائيل) مندوبة عن الوكالة اليهودية ، وكانت متخفية فى زى رجل بدوى لموعد مرتب مع الملك "عبد الله" ملك الأردن . وكان ذلك اجتماع الساعة الأخيرة قبل أن تقترب الجيوش العربية من حدود فلسطين .

كانت الوكالة اليهودية مبكرا تحسب حسابا لبلدين : الأردن ، بحكم أن الفيلق العربى قريب بأكثر من اللازم من فلسطين ، بل إن أحد ألويته كان يعمل بالفعل فيها على مواقع من جسر اللنبى إلى القدس ، بما فى ذلك منطقة أريحا . وكان البلد الثانى هو مصر باعتبار ما تمثله من وزن سياسى وتأثير أدبى ومعنوى على بقية العالم العربى . ولم تكن لإسرائيل دعاوى دينية أو أسطورية فى الأراضى المصرية . كما أن حجم مصر كان قوة من نوع تختلف عن كل ما يحيط بفلسطين فى المشرق . وكان ذلك الحجم فى حد ذاته "طاقة" لا تريد إسرائيل أن تشتبك معها .

وفيما يتعلق بالأردن والملك "عبد الله" فقد كانت الوكالة اليهودية باستمرار على علاقة به ، كما أنه كان على علاقة بها . وفى الواقع فإن سفرة "جولدا مائير" السرية إلى عمان يوم ١٢ مايو كانت تكملة لاجتماع غير حاسم بين الملك "عبد الله" وبين "موشى شرتوك" .

وكان الاجتماع بين الملك و"شرتوك" قد جرى يوم ١٢ ابريل ، أى قبل شهر من سفرة "جولدا مائير" . وفى ذلك اليوم (١٢ ابريل) قال الملك لخاصته إنه يريد أن يزور مقام الصحابى الجليل "أبى عبيدة بن الجراح" . ويروى اللواء "عبد الله التل" القائد الأردنى

لمنطقة القدس والذى جرى اللقاء فى منطقة قيادته ، إن الملك وصل إلى مزرعة أحد أصدقائه فى منطقة الغور ثم مشى من بين الأشجار إلى مستعمرة مشروع "روتنبرج" (للكهرباء) ، وهناك كان فى انتظاره "موشى شرتوك" الذى دعى للغداء معه على مائدة مضيفه . ويظهر أن الاجتماع لم يصل إلى نتيجة مرضية ، وبقيت الاتصالات معلقة بعده مرتبطة باجتماع يعقد سرا فيما بعد فى عمان . لكن "شرتوك" كان قد أوفد إلى نيويورك ، وقررت الوكالة اليهودية أن تقبل تطوع "جولدا مائير" لأداء المهمة بدلا منه .

وليلة ١٢ مايو وصلت سيارة يقودها أحد رجال الملك إلى منطقة الغور و إلى نفس المزرعة التى تم فيها لقاء الملك مع "شرتوك" قبل شهر . وفى الساعة التاسعة كانت "جولدا مائير" ترتدى الكوفية والعقال وعباءة فوقها وتدخل إلى خلفية السيارة ، ثم تتوجه مباشرة من هناك إلى بيت للملك على أطراف عمان . كانت الساعة الحادية عشرة مساء ، وطبقا لوصف اللواء "عبد الله التل" فإن "جولدا مائير" كانت مضطربة ولم تتناول عشاء أمر الملك بإعداده . ولاحظ الملك اضطرابها فراح يلاطفها لتهدئة مشاعرها ، وقد راحت بعد ذلك تعرض عليه آخر مقترحات الوكالة اليهودية ، وكانت على النحو التالى :

١ ـ أن يعلن جلالة الملك الصلح مع اليهود ، ولا يبعث بجيشه إلى فلسطين بالمرة .

٢ ـ أن يرسل جلالته واليا ليحكم القسم العربى من فلسطين بحسب قرار التقسيم.

٣ ـ فى مقابل ذلك تقبل الوكالة اليهودية ضم القسم العربى من فلسطين إلى التاج الهاشمى .

وروى اللواء "عبد الله التل" أن "جلالته رفض تنفيذ الشرط الأول لأنه يظهره بمظهر الخارج على الاجماع العربى . وتعهد الملك فى مقابل ذلك " ألا يحدث صدام بين جيشه وبين الجيش اليهودى" ، وأن يقف الجيشان فى الحدود التى رسمها التقسيم . "وقبلت "جولدا مائير" رأى "جلالة الملك" وأخذت عليه العهد بذلك" .

والغريب أن الإنسان العربى العادى ، وبغير معلومات ، كان بشعوره الباطن يحس بأن موقف الملك "عبد الله" فى الباطن غيره فى الظاهر . وجرى فى سهل أريحا فى اليوم التالى مشهد بالغ الغرابة حين وقف الملك ، غداة اجتماعه مع "جولدا مائير ، يستعرض فرقة من جيشه كانت تعسكر بالفعل فى المنطقة ، وقيل إنها ذاهبة إلى القدس لحمايتها .

بدا المشهد مهيبا . فسهل أريحا منبسط ، وتلال "الخان الأحمر" تبدو من بعيد غامضة مثقلة بعبء الأساطير ، وفرقة الجيش الأردنى مصطفة وموسيقاها تدق ، والملك "عبد الله" واقف على منصة مرتفعة ووراءه يقف الجنرال "جلوب" باشا وأركانات

حربه من الضباط الإنجليز . ونادى الملك على إمام مسجد عجوز وضرير دعى إلى حضور الاحتفال ، وقال له : "أيها الشيخ .. عظ الجيش" .

ووقف الشيخ العجوز الضرير على المنصة بجوار الملك وهو لا يرى شيئا ولكنه يحس بكل شيء . صمت لحظات وأنظار الكل وآذانهم معلقة به ، ثم صاح مناديا : "أيها الجيش ، ليتك لنا" .

فوجئ الملك بما قاله الشيخ ، وهمس قائلا : "قبّحك الله ، ضرير أعمى بعينيك وأعمى بقلبك" . واقتيد الشيخ من المنصة ، لكن آفاق أريحا كانت تتجاوب بأصداء الحقيقة . فالجيش الأردنى بالفعل كان جيشا عربيا ، لكنه فى تلك اللحظة من تاريخه لم يكن ملكا للعرب .

٤

بـــن جـوريـــــــون (٢)

" الجامعـــة ليســت جامعـــة وقراراتهـــا ليســـت قـــرارات "

(الملك "عبد اللـه" لـ"إليـاهو ساسـون" عـن اجتماعـات الجامعة العربيـة)

كان موقف الحركة الصهيونية تجاه مصـــر شحنـــة تناقضـات مكهربـــة ، وذلـك لـدواع قديمة وجديـدة :

● بالديـن وبالتاريـخ وبالأساطـير فإن مصـــر هى العـدو الذى أخـــرج اليهـود مـن وادى النيـل إلى تيـه الصحراء ، ومع أن هناك كـلاما كثيرا يمكن أن يقـال فى هـذا الشـأن ، فـإن العـبرة ليست بتحقيق الوقـائع أو تدقيقهـا ، وإنمـا مخـاطر الأمـــر فـى النهايـة هـى موقـف أصحاب الشـأن أنفسهـم ومن منظورهـم . فإذا كانت مصـــر هى العـدو فى كل ما ترسـب من الـتراث اليهودى ، فمعنى ذلك أنها العـدو بالفعل ، لأنـه ليـس فـى مقـدور الحاضـر مهمـا فعـل أن يمحـو الموروث أو يحوّله إلى سحابات دخان . ولو أن ذلـك حـدث بمعجـزة خـارج الخيال ، فإن الدعاوى الصهيونية كلها يمكن أن تتحوّل إلى وهـم لا علاقـة لـــه بالحاضـر أو بالمستقبـل .

● يضاف إلى ذلك أن المشروع الصهيونى المتكئ أساسا على استراتيجية عـــزل مصـــر عن الشـام ، يواجه فى المحصلة الأخيرة طاقـة مصـــر التاريخية بثوابتها ، وإمكانيات مصـــر المعاصرة بكل ما يعتريهـا مـن عوامـل النهـوض أو عقبـات التعـــثر أو عـوارض الانكمـاش والتراجـع .

وإذا صـح ـ وهو صحيح ـ أن فلسطـين هى الجسـر الذى يربـط مصـــر وسوريـا ..

وإذا كان لازما وقد رآه "نابليون" و"بالمرستون" ومن بعدهما لازما ـ أن يتحول الجسر إلى حاجز ـ إذن فإن مكمن الخطر الوحيد على هذا الحاجز هو فى مصر ، فهى فى الشرق كتلة إنسانية متماسكة وراسخة وقادرة بالكم الموجود ، وبالكيف المحتمل ، على عرقلة المشروع اليهودى فى فلسطين بمقاومته ، أو التصدى له ومحاربته .

وعلى العكس من الكتلة الإنسانية المصرية فى الجنوب ، فإن الشمال والشرق من حول فلسطين كانا أقل تماسكا من ناحية الكم ومن ناحية التباين الطائفى والمذهبى ـ وأحيانا العرقى ـ بما يسمح بوجود حالة من الخلخلة يسهل على المشروع الصهيونى استغلالها والنفاذ من ثغراتها المفتوحة .

هكذا فإن حسابات المشروع الصهيونى فى فلسطين كانت تولى اهتمامها الأول لسياسات القوى العظمى الحاكمة فى المنطقة ، ثم يلى ذلك مباشرة على أرض الصراع نفسها الاهتمام بمصر .

ولم تكن المؤسسات الصهيونية التى برزت لمسئوليات المشروع الصهيونى فى فلسطين على استعداد للتطوع مبكرا بجرّ مصر إلى الصراع العربى ـ الإسرائيلى . ولا كانت راغبة فى استفزازها بغير داع . وكانت هناك اعتبارات تساعد على هذا الموقف الحذر تجاه مصر :

- ليست لليهود مطالبات دينية أو أسطورية فى مصر .
- وبحجم مصر وإمكانياتها فإنه من الأفضل تفاديها .
- ثم إن هناك جالية يهودية قوية فى مصر .
- وهذه الجالية اليهودية فى مصر نشيطة فى موقع هو الأشد قربا من أرض المشروع الصهيونى .
- ثم إن هناك تيارات فكرية لها قيمتها فى مصر تنظر شمالا عبر البحر الأبيض ولا تنظر شرقا عبر سيناء .

وهذا كله يتيح فرصة بدت نادرة ، ومؤداها أنه يمكن استغلال العدو القديم فى تحقيق المشروع المستجد ، شريطة التعامل معه بذكاء وبعد نظر .

وفى الساعات الحاسمة فى مشروع إقامة دولة يهودية فى فلسطين ، كانت الوكالة اليهودية منهمكة فى ثلاث عمليات فى نفس الوقت :

- عملية خارج المنطقة تتمثل فى تحقيق الاستخدام الأمثل للموارد اليهودية فى العالم، خصوصا فى الولايات المتحدة الأمريكية .

- عملية داخل أرض مشروع الدولة ذاته ، وهى تتمثل فى الإسراع بكل وسائل القوة إلى خلق حقائق جديدة على الأرض ، بما فى ذلك مشاغلة الملك "عبد الله" واستغلال طموحه إلى ضم الأراضى المخصصة للدولة العربية فى فلسطين إلى مملكته الصغيرة التى لم يعتبرها قط لائقة به .

ثم كانت العملية الثالثة :

- متابعة تطور موقف مصر السياسى ، ثم العسكرى .

لم يكن كثيرون يعرفون أن "دافيد بن جوريون" ـ وهو المؤسس الفعلى لمشروع الدولة اليهودية فى فلسطين ـ يكتب يومياته بانتظام ، ولا يأوى إلى فراشه فى الليل مهما تأخر به السهر ، حتى يخط بقلمه وقائع ما عاشه طوال النهار .(٥)

وفيما بعد ذاع أمر يوميات "بن جوريون" . وحاول "بن جوريون" أن ينكر أنه كتب يومياته . ولكن الكاتب المجرى اليهودى الذائع الصيت "آرثر كوستلر" صاحب كتاب "الظلام فى عز الظهر" روى أنه بنفسه شاهد "بن جوريون" يكتب بعض النقط فى كراس أثناء حديثه معه . وحين سأله ، حاول "بن جوريون" أن ينفى كتابة يوميات . ثم تحقق الأمر بعد ذلك ، واعترف "بن جوريون" ، ولم يمانع فى نشر يومياته بعد وفاته . وهكذا فإن كتابات "بن جوريون" عن الحوادث فى وقت جريانها تعطى الآن صورة مدهشة للطريقة التى كانت القيادة اليهودية فيها تدير عملياتها على الجبهات الثلاث : أمريكا ـ وفلسطين ذاتها ـ ومصر .

□□ الاثنين ١ ديسمبر ١٩٤٧ ـ القدس

. . . . . .

. . . . . .

فى الثالثة من بعد الظهر اجتمعت إلى المندوب السامى (الجنرال ألن كاننجهام) . سألنى هل سعدت بالقرار (قرار التقسيم) ؟ قلت له إننى بعد صدور القرار أجدد الدعوة

---

(٥) نشرت مذكرات "بن جوريون" باللغة العبرية بعنوان "يومان هملحماه" سنة ١٩٨١ ، وقد صدرت عن دار النشر التابعة مباشرة لقيادة الجيش الإسرائيلى ، وأشرف على إصدارها اثنان من المؤرخين الإسرائيليين هما "جيرشون ريفلين" و"إلحانان أورن" . وقامت مؤسسة الدراسات الفلسطينية سنة ١٩٩٣ بنشرها باللغة العربية بعد أن ترجمها الأستاذ "سمير جبور" وراجعها الأستاذ "صبرى جريس" .

له ولحكومة جلالته إلى الافتراق بطريقة ودية . لن أطلب شيئا ضد العرب أو على حساب العرب. إننا لن نفعل شيئا كهذا ، ولدينا حسن نية ، وتستطيعون الرحيل عن البلد بلا مبالاة وجفاء إذا أردتم ، أو بتعاون ودى معنا وهذا ما نطلبه . قلت له عندى مجموعة من القضايا :

"إنكم تقومون بتصوير وثائق ملكية الأراضى خشية إتلافها فى حال وقوع اضطرابات . نريد نسخة واحدة لنا ." أجاب على الفور : "ستبقى الوثائق كلها فى مكانها لمصلحة السكان . إنهم يصورون فقط فيلما سلبيا (negative) وهو يكلف أموالا كثيرة ـ خمسة آلاف جنيه ـ ." سألته : "هل يمكن استخراج نسخة لنا ؟ قال "سيسأل" .

انتقلت إلى القضية الثانية ، وهى مخزون المواد الغذائية . قلت له : "من المؤكد أنكم ستتركون مخزونا محدودا لا يكفى إلا لفترة قصيرة ، ونظرا لأننا لا نعرف ما يمكن أن يحدث فإننا نريد إعداد مخزون كبير ، ونريد استيراد كميات من المواد الغذائية خصوصا الدقيق والسكر ." أجاب أنه "سيجرى مشاورات" .

بالنسبة للوقود لاحظت أن شركات الوقود لجأت الآن إلى البيع بالبطاقات . قال إنه لا يعرف السبب فهذا شأن الشركات . قلت له إننا سندبر أمرنا مع الشركات إذا لم تعرقل الحكومة جهودنا .

أثرت مرة أخرى معه مسألة بيع كل أملاك الجيش البريطانى فى فلسطين ، بما فى ذلك الخيام والأسرّة ، وقلت إننا نريد أن نشترى كل شىء بالجملة ، ونريده أن يوصى بذلك .

قلت له أيضا فى ضوء الوضع الجديد إننا نريد إقامة إذاعة مستقلة فى تل أبيب . قال : سنعطيكم إمكانيات الإذاعة الحكومية . قلت : ولكن ذلك يجعل إذاعاتنا خاضعة للرقابة . قال : طبعا ، ما دمنا هنا فنحن الحكام . قلت : نريد إذاعة يهودية من تل أبيب . قال : إن العرب لم يتقدموا بمثل هذا الطلب ، وإذا حصلتم على تصريح فقد يطلبون نفس الشىء . قلت : لا ينبغى أن نعاقب لأن العرب لم يطلبوا . وعلى أى حال لا يهمنى إذا أقيمت فى نابلس إذاعة عربية . قال إنه سينظر فى الأمر .

انتقلت إلى قضية أكثر خطورة . قتل سبعة من اليهود أمس ، ونحن نريد حراسة مسلحة تواكب كل حافلة ركاب . ونحن لا نريد سفك الدماء ولا الانتقام ، بل إمكانية الدفاع. قال إنه يفهم ، وسيعرض الأمر على المجلس التنفيذى . طلبت تصريحا لشراء مسدسات ورشاشات لرجال الشرطة اليهود ، وسيارات مصفحة أيضا .

. . . . . .

. . . . . .

ـ قبل المساء نزلت إلى تل أبيب . كلمنى موشى شرتوك هاتفيا من نيويورك . كان ببساطة يريد أن يكلمنى . فى نيويورك هرج ومرج . لمح لى أنهم فى لندن يريدون التحدث إلينا ، وقال إنه سيحضر إلى هنا عن طريق لندن . سألته عن العتاد العسكرى ، وسوف يسافر إلى واشنطن لهذا السبب .

. . . . . .

. . . . . .

□□ ٢ ديسمبر ١٩٤٧

. . . . . .

. . . . . .

ـ حضر أعضاء الحزب . بنحاس نافون عليه إعداد خطة لمعالجة المشكلة العربية.

ـ موشى هاليفى يطالب بإعداد نشيد وطنى جديد . يعقوب دورى يقترح عمليات ضد شركات النقل والمواصلات العربية . يقترح أيضا ضرب مرافق المياه . إسرائيل جاليلى يوافق .

. . . . . .

. . . . . .

ـ طلبت من موشى أفريوخ الذى يسافر اليوم إلى الولايات المتحدة أن يبعثوا إلينا بنصف مليون جنيه اضافية . شلومو جور يطلب ٤٤٫٨٨٤ جنيها لبدء الإنتاج فى إدارته (إدارة الأسلحة الكيميائية) بمساعدة الدكتور أشر شفايجر (عالم كيميائى) .

ـ حضر إلى يوسف بيرتس من صفد . هناك ذعر والعرب يخرجون من الأحياء اليهودية ..

ـ اجتماع لدراسة الضباط وضباط الصف المؤهلين بين المهاجرين الموجودين فى أوروبا :

فى ألمانيا والنمسا : ضباط هيئة قيادة ٢٦٤ ضابطا ـ جنود بعدد ٢٠٥٤ .

فى فرنسا بما فيها شمال أفريقيا : ضباط قيادة ٢٨٨ ـ جنود ١٠٨٠ + ٢٠٠ + ٢٣٨ أنفار من الرتبة "أ" .

فى هنجاريا : ضباط ٢٤٣ ـ جنود رتبة "أ" ١٥٠ + رتبة "ب" ٩٠٠ .

فى تشيكوسلوفاكيا : ضباط ٤٥ ـ جنود رتبة "أ" ١٩٨ .

فى رومانيا : ضباط ٥٠ ـ جنود ٧٠ ، رتبة "ب" + ٧٠٠ .

فى رومانيا مدرسة دائمة تدرب ٨٠ ـ ١٢٠ قائد جماعة كل ٦ أسابيع .

. . . . . .

. . . . . .

ـ إسرائيل جاليلى يقول إن كورتيس تحدث مع قادة قوات الإيتسل ، يريدون أن يبقوا كتنظيم مستقل بعيدا عنا حتى يتمكنوا من زحزحة الحدود ومحاربة العرب حتى إذا التزمنا نحن بشىء .

□□ ١١ ديسمبر ١٩٤٧

. . . . . .

. . . . . .

ـ سالفين (المهندس حاييم سالفين ، وهو أحد مؤسسى الصناعات العسكرية فى إسرائيل) أبلغنى : سينتهى هذا الأسبوع تصنيع ٢٠٠٠ رشاش يدوى ـ وفى هذا الشهر يتم إنتاج ٢٥٠ ألف طلقة ـ استأنفوا إنتاج مدفع هاون ٣ بوصة ـ ينتجون ٥٠٠٠ ستن (رشاش يدوى) ـ على وشك الانتهاء من إنتاج ٦٠ ألف قنبلة ميلز ـ سنحصل من أمريكا على ٥ أطنان بلستيد ، ومن إيطاليا على ثلاثة ونصف . يتطلب صنع مليون طلقة بندقية ٢ طن من البلستيد . سيصل من إيطاليا ثلاثة أطنان وربع T.N.T. (ديناميت) ، وسيصل من أمريكا ٢٥٠ طنا . اللجنة المالية حولت مليونا وربع مليون دولار للصناعات الحربية.

ـ شلومو جور أبلغنى أن مصنع الكوريت سيبدأ العمل فى أواخر ديسمبر، وخلال يناير ينتجون ٣ أطنان ، وبعد ذلك ٤ أطنان كل شهر . من الجائز أن يتمكنوا من إنتاج الديناميت بدون حامض النيتروجين ، وهذا لا يزال سرا . مصنع القنابل المسيلة للدموع أعطى إنتاجه لهذا الشهر لرجال القدس . يفرغون الشهر القادم من صنع ٦ آلاف قنبلة رتبوا طاقة إنتاج ثلاثة آلاف لغم يوميا .

ـ عـزرا دانـين لا يقبـل فرضيـة إليـاهو ساسـون بـأن المعارضـة للقيـادة العربيـة قـد اختفـت . إنها قائمـة تنتظر زوال ثـورة الغضـب . إن قواتهـا كطـابور خـامس فـي المعسـكر العربـي لا تزال قائمـة كما هـي . الملك عبـد اللـه لـن يخضـع لضغـط الجامعـة العربيـة . القاوقجـي قائـد جيش الإنقـاذ يريـد الاجتماع إلى ممثلـين عنا .

ـ تناولت الغداء مع مينـا ميريـدور وإسرائيل جاليلـي واليـاهو ساسـون . وصـل مـن ايطاليا ٥٠٠ رشاش ، و١٧٠ بندقية ألمانية ، وربـع مليون طلقـة ٣٠٣ ، و٣٠٠ ألـف طلقـة ٩ مللم ، و ٣٠٠ ألـف طلقة من عيارات صغيرة للمسدسات ، إضافة إلى كمية من أمشاط الذخيرة لرشاشات الـبرن ، وأجهزة بصـرية . واشتروا إضـافة إلى ذلك نصـف مليـون طلقـة صغـيرة (٣٧ ألف دولار) ، وثلاثة ونصف طـن T.N.T (٢٦ ألف دولار) ، وثلاثة ونصف طـن بلستيد (١٥ ألف دولار) ، وأجهزة اتصال (٦٠ ألف دولار) . صرحـت بطلبية جديدة للذخيرة (١٠٠ ألف دولار) .

ـ الحاخام حاييم ناحوم (حاخام مصـر) تكلم هاتفيـا مـع ماجنـس (رئيـس الجامعـة العبرية) يطلب منه الذهاب إلى مصـر . كان قد بعـث له برسالة يوم ٩ ديسمبر أشار فيهـا إلى مسائل تتعلق بالسـلام . سألت ماجنـس : هل يعنـي هـذا الأمـر مفاوضـات ؟ قلـت لـه إننـا مستعدون للتباحث مع مصـر بصورة رسميـة أو غير رسميـة ، ولكن كطـرف متسـاو .

ـ يهـودا أرزى منسق شـراء السـلاح فـي الولايـات المتحـدة اشـترى ثـلاث طـائرات كونستيليشن وعشـر طائـرات سـي ٤٦ .

. . . . . .

. . . . . .

□□ الاثنين ٢٢ ديسمـبر ١٩٤٧ ـ القـدس

. . . . . .

. . . . . .

ـ نحن نتنصت على المكالمات الهاتفية للهيئة العربيـة العليـا ، والمسـجد (الأقصى)، والدكتور الخالدى وعـدد آخـر . يبـدو أن عالـم الاجـرام يتجمـع هناك . يتضح من المكالمـات أنه لا يوجد تنسيـق بينهـم .

ـ الجامعة العربية اتخذت بمقدار ما نعرف من الصحافة ومن عرب ومن مكالمات تليفونية سبعة عشر قرارا . ساسون يعرف تسعة منها . ربما سنعرف من أحد الأشخاص فى شرق الأردن ما إذا كانت القرارات نهائية ، وما إذا كان شرق الأردن موافقا عليها . لا بد من هزيمة الهيئة العربية العليا بطريقة ساحقة .

ـ تايجر يبلغ من جنوب أفريقيا اتفاقا على تدريب عشرين طيارا وملاحا فى جنوب أفريقيا ، وخمسة عشر ميكانيكيا مهمين بالنسبة لنا لأنهم خدموا فى الطيران خلال الحرب (العالمية) .

ـ الساعة الثانية عشرة والربع عاد ساسون بعد أن قابل مندوبا عن الملك عبد الله. المندوب كان مع الملك قبل قليل وسأله عما يقوله لنا . الملك قال له : قل لهم الجامعة ليست جامعة والقرارات ليست قرارات . ونقلا عن الملك فقد طرحوا فى الجامعة مشروع قطع العلاقات مع الغرب كلام فارغ هل ابن سعود سيقطع علاقاته مع الأمريكيين ؟ كل واحد فى العالم العربى يزايد على الآخر . حتى العراق وشرق الأردن طالبا بقطع العلاقات . شرق الأردن طالب بالخروج من الأمم المتحدة . البيان الذى صدر بعد انتهاء اجتماعات الجامعة كان موجها لتغطية الفشل العربى . شرق الأردن لم يوافق على أى قرارات . مندوب الملك أعطى لساسون صورة للموقف . مصر أعلنت صراحة أنها لن تقدم سوى المال والدعاية والعمل السياسى ، لكن لا سلاح ولا جيش . ربما تسمح لمتطوعين . لبنان قال إنه لا يستطيع تقديم أكثر من ٥٠٠ بندقية . سوريا لها حسابات أخرى . السعودية ستعطى دولارات .

ساسون سأل مندوب الملك عن الفيلق العربى . أجاب : الملك يطلب أن تثير صحافتكم ضجة فى شأن الفيلق العربى وتطالب بنقله من مواقعه . وفى هذا الوقت تجنبوا الاشتباك معه . واطمئنوا ، فالسيطرة على الفيلق هى فى يد الإنجليز .

ـ عقدت اجتماعا لبحث فرص ضرب العملتين المصرية والسورية . المسألة المهمة : كيف ؟ بالنسبة للعملة السورية شمعونى يظن أن هذا ممكن لأن فرنسا تغطى العملة السورية .

. . . . . .

. . . . . .

□□ الخميس ١ يناير ١٩٤٨

. . . . . .

. . . . . .

ـ هذا الصباح زارنى فى منزلى وفد من جمعية الجنود المسرحين يريدون أن يخدموا معنا ويتساءلون لماذا لم يتم استدعاؤهم . العدد ١٢٫٢٥٠ .

ـ يجب أن نعتمد فى عملنا على أسلوب الضربة الكبيرة . ليست المسألة إطلاق نار متواصلا ، وإنما ضربة قوية كبيرة وناجحة . إذا سمع المتطوعون فى البلاد المجاورة عن ضرباتنا الكبيرة هنا فسوف يترددون قبل المجىء .

ـ يحيرنى موقف الملك عبد الله . فى كل علاقاتنا به تبرز دائما مسألة الفيلق العربى . ميزانية الأردن كلها ٧٥٠ ألف جنيه ، لكن ميزانية الفيلق العربى مليونان ونصف المليون جنيه ، والإنجليز هم الذين يمولونه . والآن عندما ينسحب الإنجليز فمن الذى سيموّل الفيلق العربى ؟ وصل نبأ أن الفيلق سيواصل العمل باسم الجامعة . الملك سيعيره إلى الجامعة كما أعاره للإنجليز فى مقابل ستة ملايين دولار .

قضية الفيلق غير واضحة .

. . . . . .

. . . . . .

□□ ١٧ يناير ١٩٤٨

. . . . . .

. . . . . .

ـ قواتنا فى النقب الآن ١٢٠٠ مضافا إليها ٥٠٠ فرد فى وحدات متنقلة . لا بد من تحصين النقب وإنشاء مستوطنات مؤقتة فيه حتى على أرض ليست لنا (النقب ملاصق لمصر) . إذا لم نحتفظ بصحراء النقب فإن تل أبيب لن تصمد . النقب مهم لإيلات .

. . . . . .

. . . . . .

□□١٩ يناير ١٩٤٨

. . . . . .

. . . . . .

ـ مندوبنا عاد من مقابلة مع الملك عبد الله . الملك مندهش لأننا لا نفهمه ولأننا نتهمه كما لو أنه يؤيد الجامعة . موقفه باق كما هو :

١ ـ لن يسمح للفيلق الأردني بمهاجمة يهود .

٢ ـ ما دام البريطانيون في البلد فإنه لا يستطيع التدخل .

٣ ـ الإنجليز لم يتكلموا معه حتى الآن لكن في ٢٤ من هذا الشهر سيسافر رجاله وأصدقاؤنا إلى لندن لإجراء مفاوضات وسنطرح مسألة مستقبل أرض إسرائيل .

٤ ـ سيتخذ مبعوثوه في لندن موقفا بأنه موافق على التقسيم ، ولكن تقسيم لا يخزيه .

٥ ـ وهو يقول إننا قد نضطر إلى تعديل الحدود .

ـ الملك طلب أن نحصل له على دعم من أمريكا . وفوضنا أن نقول للأمريكان باسمه إنه موافق على التقسيم ، ومستعد للموافقة على تهدئة البلد ، ولا يريد أن يكون مرتبطا بالإنجليز وحدهم . أبلغنا الملك أننا سنؤيده وسنساعده في الحصول على قرض لتطوير دولته كلها ، وسنعطيه بأنفسنا من أموال الدولة اليهودية .

. . . . . .

. . . . . .

□□ الخميس ٢٢ يناير ١٩٤٨

. . . . . .

. . . . . .

ـ جورج حكيم مطران الروم الكاثوليك صديق للملك فاروق . دافيد هاكوهين تحدث إلى حكيم قبل سفره واقترح عليه أن يشرح موقفنا للملك فاروق .

. . . . . .

. . . . . .

□□ ٢ فبراير ١٩٤٨

. . . . . .

. . . . . .

— طلبت إعداد خطة كاملة لإيلات لا بد أن نأخذها . فى إيلات صعوبتان :

(أ) يجب المرور فى مياه مصر الإقليمية قبل عبور قناة السويس وبعد عبورها .

(ب) عرض مدخل إيلات ميلان ، ولا بد من المرور فى المياه الإقليمية المصرية أو السعودية قبل الوصول إليها .

. . . . . .

. . . . . .

□□ ٩ فبراير ١٩٤٨

. . . . . .

. . . . . .

— ساسون لم يتمكن من حضور اجتماعنا اليوم لأن صديقه القبطى[٦] وصل من القاهرة موفدا من قبل المسئولين فى بلاط الملك ، وهو يريد الإبلاغ عن ثلاثة أمور :

(أ) إنجلترا تضغط على الدول العربية بالخطر الشيوعى اليهودى .

(ب) إنجلترا تطلب بدعم من أمريكا أن تعلن الدول العربية أنه فى حالة نشوب حرب بين الدول العظمى فإنها ستلتحق بالجانب الأنجلو - ساكسونى .

(جـ) إنجلترا وأمريكا تريدان عقد تحالفات اقتصادية مع العالم العربى بدلا من تحالفات سياسية .

. . . . . .

. . . . . .

---

(٦) على الأرجح "إلياس أندراوس" باشا مستشار الملك "فاروق" للشئون المالية .

□□ الجمعة ١٣ فبراير ١٩٤٨

. . . . . .

. . . . . .

ـ يظهر أن النقب سوف يكون الموضوع الأساسى الآن حتى فى نظر الأمريكيين . لا يريدون أن يتسلم اليهود النقب .

. . . . . .

. . . . . .

□□ الأحد ٧ مارس ١٩٤٨

. . . . . .

. . . . . .

ـ يقول ساسون إنه لا يوجد حتى الآن اتصال مع الملك عبد الله مع أنه كان من المفروض أن يأخذوه مساء اليوم إلى مقابلة معه . يقول ساسون ، ورءوف شلواح يؤيده ، إن النزاع مع العرب لن يحسم بالقوة حتى النهاية . ويجب المحافظة على نقاط ثلاثة يمكن بواسطتها التكلم عن تفاهم . يجب محاورة مصر ولبنان وسوريا فى بلاد الغرب : فى فرنسا ، فى سويسرا ، فى إيطاليا مثلا .

ستكون فرنسا وتركيا والهند معنية فى إحلال السلام فى البلد . يقترح ساسون سفر إلياهو إيبشتين إلى الهند ، إلى نهرو وليس إلى جناح زعيم المسلمين . شلواح يقترح أن يسافر ساسون إلى روما أو إلى باريس للاتصال بالعرب . سألت ساسون : هل يئست من ملك ؟ قال : كلا ، لكنه عاجز . وقال شلواح : إن الإنجليز يحاصرونه .

. . . . . .

. . . . . .

□□ الاثنين ٣١ مارس ١٩٤٨

. . . . . .

. . . . . .

ـ الدكتور أ. ن. فولك ـ (خبير أمريكي بالشئون العربية) ـ في رأيه أنه يجب التخطيط للتخريب في الدول العربية : العراق ومصر وسوريا . سدود الري في مصر يجب تدميرها . مخازن القطن المصري يجب حرقها ، وكذلك مخازن التمور العراقية . وإذا وصلنا إلى صدام مع هذه الدول فيجب ضرب أنابيب النفط خارج أرض إسرائيل . ولا بد أن نحدث فوضى مالية في المنطقة العربية ويجب أن نسبب تضخما . ويمكن الافتراض أن العرب سيزيفون العملات ، ويجب أن نسبقهم .

. . . . . .

. . . . . .

□□ ٢٠ ابريل ١٩٤٨

. . . . . .

. . . . . .

ـ استدعيت ساسون . الملك عبد الله يزداد شأنا كل يوم . توصل الجميع إلى اقتناع بوجوب استخدام قوته (الفيلق العربي) . الجامعة العربية وجدت أن العصابات العربية تتلقى ضربات ، وتوصلت إلى اقتناع بضرورة وجود جيش نظامي والفيلق العربي هو هذا الجيش . الجامعة العربية اتخذت قرارا باستخدام جيش نظامي ، وبموجب هذا القرار من المفروض حضور جيش من لبنان وسوريا والعراق وشرق الأردن ، وربما حضور قوة رمزية من مصر أيضا .

ـ يعتقد عبد الله أن هذه الجيوش جميعها لن تصمد وقتا طويلا . وهو وحده القادر على وراثتها لأنه وحده يملك جيشا غير ضروري لبلده . إن الضربات التي وجهتها الهاجاناه إلى المتطوعين العرب حملت المفتي وعرب أرض إسرائيل على الاقتناع بأنهم لا يستطيعون بقوتهم وحدها مواجهتنا . أصبح المفتي الآن معتمدا على الجامعة العربية كليا . والجامعة تدرك أن المسألة لم تعد مسألة متطوعين بل قوة نظامية ترافقها أسلحة ثقيلة : دبابات وطائرات .

. . . . . .

. . . . . .

□□ ٢ مايـو ١٩٤٨

. . . . . .

. . . . . .

ـ عـدت هذا الصباح إلى تل أبيب . عـاد شلومو رابينوفيتش (غيّرَ اسمه بعـد ذلـك إلى شامير وأصبح رئيسا للـوزراء فـي الثمانينـات) . فـي جيشـر قـابل شلومـو كـلا مـن العقيـد جولـدى والرائد كوكـر من الفيلق العربـي . ضابط الفيلـق العربـي طلـب أن يتحـادث معـه . تكلموا باسم جلـوب باشـا قـائد الفيلـق ، يريـدون إقامـة اتصـالات مـن أجـل الحيلولـة دون نشـوب حـرب . سألوا إذا كنا نريد احتلال البلـد كله . كان الجواب عليهم أن الحدود مسألة تخـص رجال السياسـة ، لكن قواتنا قادرة على احتلال البلـد كله . سـألوا : هـل سنهاجم القـدس بعد حيفـا ؟ كان الـرد بأن القـدس مدينة عبرية . قالوا إن الفيلـق لا يريد مصادمتنا ، لكن ماذا سيفعلون حتى لا يظهرّوا خونـة . سئلوا : ما هى التوجيهات السياسيـة عندهـم ؟ كان ردهـم غير واضـح .

. . . . . .

. . . . . .

□□ ٧ مايـو ١٩٤٨

. . . . . .

. . . . . .

ـ جلسة مع القيادة . ييجال يادين ـ ييجال آللون . مناقشة الوضع العسكرى فى كل البلد . قـرار بإرسال وحـدة استطلاع إلى مصـر . لا بد مـن مراقبـة حركـة السـير علـى كـل الطرق المصرية الواصلة إلى سينـاء .

. . . . . .

. . . . . .

□□ ١٣ مايـو ١٩٤٨

. . . . . .

. . . . . .

ـ جلسة قيادة . أبرقت إلى جرانوفسكى لكى يفتح اعتمادا بمليون و٧٠٠ ألف دولار من أجل الطائرات . أثناء الجلسة حضرت جولدا (مائير) من اجتماعها مع الملك عبد الله . نظرت إليها كى تعطينى فكرة سريعة . أعطتنى بطاقة كتبت عليها : "اجتماعى معه كان بروح ودية . هو قلق جدا ووجهه مكفهر . يعترف بكل ما دار بيننا . وهذا يعنى أنه سيأخذ القسم العربى فقط . لكنه ليس الآن سوى واحد من خمسة ."

ـ النقب مهم . بحثنا هل يجب الاستيلاء الآن على بئر سبع ، وهى خارج حدود الدولة بمقتضى خريطة التقسيم ؟ اتجاه المعارك هو الذى سيقرر ذلك .

. . . . . .

. . . . . .

□□ ١٥ مايـو ١٩٤٨

. . . . . .

. . . . . .

ـ أيقظونى مرتين فى هذه الليلة . فى الواحدة كى يبلغونى أن ترومان يعترف بالدولة اليهودية ، وفى الرابعة والنصف كى يبلغونى أن رجالنا فى أمريكا يطلبون منى أن أتحدث فى الإذاعة فورا . بينما كنت أتحدث فى الإذاعة وقعت غارة جوية . قلت على الهواء : إنهم يقصفون تل أبيب . هناك سفينة مصرية تحمل قوات راسية قرب المجدل . ويبدو أن الإنجليز طلبوا من المصريين عدم التقدم شمالا . خبر من إذاعة الجيش هذا الصباح بأن جيشا مصريا سيدخل حدودنا صباح اليوم .

. . . . . .

. . . . . .

□□ ٢٤ مايـو ١٩٤٨

. . . . . .

. . . . . .

ـ الضغـط قـوى فى النقـب . هناك كتيبة مصريـة مع مدافع يسـاعدها متطوعـون مـن رجال الإخوان المسلمين موجودون فى النقـب منـذ وقـت طويـل . فـى بـئر سبـع مصريـون أيضا. القتال حول عـراق سويدان والفالوجا والمنشية شديـد . ركزنا عليهم هجوما ، وقد ثبتـوا فى مواقعهـم .

ـ اتخذنا قرارا بتعيين ماكليـف قائـدا للـواء الكرمـل مهمتـه احتـلال جنـوب لبنـان بواسطة قصـف صـور وصيـدا وبـيروت من الجـو . سنقصـف بـيروت من البحـر أيضا .

تكليف ييجال آللـون ضـرب جيـش سوريـا من الشـرق والشمـال .

ينبغـى أن يقوم سلاحنا الجـوى بقصـف عمـان .

إن الحلقة الضعيفة فى التحالف العربـى هى لبنـان إذ إن سلطـة المسلمين فيها مصطنعـة ومن السهـل تقويضها . يجب إقامة دولـة مسيحية فـى لبنـان يكـون نهـر الليطـانى حدهـا الجنوبـى . سنعقـد حلفـا مع هذه الدولـة .

سنقضـى أيضا على قـوة الفيلـق العربـى وعندها تسقـط سوريـا .

إذا تجـرأت مصـر على مواصلـة القتال سنقصـف بورسعيـد والإسكندريـة والقاهـرة .

وهكذا سننهى الحـرب وسوف نصفى حساب أجدادنا مع مصـر ومع آشـور ومع آرام .

٥

برنـــــــــادوت

" الدولة اليهودية تريـد أن تأخـذ موقـع مصـــر
فى الشـرق الأوسـط "

(دراسة لوزارة الخارجية المصرية سنـة ١٩٤٨)

لقد سـال حـبر كثير على الـورق عن حـرب فلسطـين ، بأكثر مما سـال دم فى معاركهـا على مختلف الميادين . وهناك مراجع كثيرة عن هـذه الحـرب أبرزهـا "مذكـرات اللـواء عبـد اللـه التـل" قائد قـوات الفيلق الأردنـى فى القـدس . ثم دراسـة اللواء "حسـن البـدرى" عـن الجولة العربيـة الإسرائيلية الأولـى من الصراع المسلـح ، وتلك وغيرهـا مراجـع معتمـدة لـن يريـد العـودة إليها لكن بعض لمحـات الصـورة العامـة فى ميادين القتـال ومـا وراءهـا ، هـى الأقـدر على إضـاءة هذه اللحظـة من سيـاق الحـوادث :

- إن مصـر بالتحديـد ، وهـى أهـم طـرف عربـى فـى الحـرب ، خاضـت غمارهـا واقعـة تحت ظـن أنها تدافـع عن الشعـب الفلسطيـنى فقـط وتقـف معـه فيمـا تعـرض لـه . وكانت دوافعها هى روابط الأخـوة والجـوار . لكنه لـم يخطـر ببـال كثـيرين أن يعـودوا إلى التاريـخ البعيـد والقريـب ويكتشفوا الحقيقـة الاستراتيجية الكـبرى ، وهى أن الحـرب كـانت فى الواقع من أجـل مصـر ولكى لا يتحقق عزلهـا عـن محيطهـا طبقـا لمخططـات ترمـى إلى حجـز دورها وفعلهـا وحياتها وراء الصحـراء فى سينـاء .

وغـاب عن معظم صنـاع القـرار وقتهـا أن تضحيـات النـاس من أجـل أوطـان الجـيران لهـا حـدود ، ولكن تضحياتهـم من أجـل أوطانهـم ذاتهـا ليسـت لها حـدود .

● ويمكن القول ابتداء ـ وباطمئنان ـ أن الدول العربية التى وجدت نفسها فجأة تحمل مسئولية قرار سياسى إستراتيجى لا تعرف كيف تتصرف إزاءه ، وتطلب فيه ـ كما اتضح من بعض ما سبق ـ نصيحة ومشورة بريطانيا والولايات المتحدة عادت إلى الأطراف نفسها ـ بريطانيا والولايات المتحدة ـ تسألهما المشورة بالنسبة لقرار الحرب .

والشاهد أنه لم تكن لدى العرب قيادة سياسية أو عسكرية تعرف ما فيه الكفاية عن فكرة الحرب وعناصرها ومطالبها ، وتحديد أهدافها ، وإدارة مجهودها . بل إن معظم القيادات لم يكن لديها الأساس العلمى أو الفنى أو الظنى الذى يمكن أن تمارس منه التجربة بما تحتمله من فرص الصواب والخطأ ، وبما تعطيه من خبرات مكتسبة نتيجة للممارسة بحيث تكون دروس هذه الممارسة تعويضا مقبولا عن تكاليفها .

● يتصل بذلك أن العرب اعتراهم وهم العدد فتصوروا أنهم أقوى من اليهود فى فلسطين ، فهم وقتها أكثر من أربعين مليون عربى فى مواجهة أقل من نصف مليون يهودى . وبالتالى سرى اتكال على أن حشد الناس إذا كانت فيه الزيادة تحققت له الغلبة .

ولم يكن ذلك صحيحا ، بل إنه لم يكن صحيحا بحساب الأعداد ، إذا كان لا بد أن تستقيم قواعد الحساب .

ففى حين وضع العرب على كل جبهاتهم ما يصل إلى ٣٧ ألف جندى ، فإن الوكالة اليهودية فى فلسطين تمكنت من حشد ٨١ ألف مقاتل .

وكان معظم ضباط الجيش الإسرائيلى ممن سبقت لهم الخدمة فى جيوش الحلفاء أثناء الحرب ، وكذلك كان حال كثيرين من جنودهم .

وكان الحال نفس الشىء فيما يتعلق بالسلاح والعتاد . وفى الطيران مثلا كان لدى العرب مجتمعين ما لا يزيد عن ٣٠ طائرة ، فى حين تمكنت الوكالة اليهودية فى بداية شهر يونيو ١٩٤٨ من أن تصل بعدد ما لديها من الطائرات إلى ٧٨ طائرة .

● إن الجيوش العربية كلها لم تتلق توجيها سياسيا محددا بشأن الأهداف التى كان عليها أن تحققها فى فلسطين ـ على فرض أنه كان فى كفاءة وسلطة أى قيادة سياسية وقتها أن تحدد لجيوشها هدفا ـ ولقد كان ما لدى هذه الجيوش أوامر بـ"التحرك إلى أماكن داخل فلسطين" تقع كلها فى إطار خطوط التقسيم داخل ما كان يفترض أن يكون "دولة فلسطينية عربية" . وقد تحركت هذه الجيوش إلى حيث كان مطلوبا منها أن تتحرك ، واشتبكت فى طريقها بمصادر نيران أطلقت عليها . ومن ذلك مثلا أن الجيش المصرى فى طريقه إلى غزة اشتبك مع مستعمرة "كفار ضروم" ومع مستعمرة "دير سنيد"

لكنه وصل إلى الأطراف الشمالية لغزة وتوقفَ هناك ، ولم يكن فى أوامره ما يدفعه إلى أبعد !

● إن إمداد الجيوش العربية ـ والجيش المصرى بالذات ـ بما يلزمه من أسلحة وذخائر ، بعد أن تحولت قضيته من مجرد انتقال إلى أماكن فى فلسطين إلى احتمال قتال فى هذه الأماكن ، كان يجرى بطريقة لا تدعو إلى الاطمئنان .

فالملك "فاروق" ـ عن طريق صلات غامضة بالإنجليز ـ كان يبدو واثقا من قدرته على تحصيل بعض الأسلحة والذخائر من القواعد البريطانية فى القناة بوسائل من نوع ما . ولعل بعض أصدقائه من العسكريين الإنجليز أقنعوه أنه فى استطاعتهم أن يغمضوا عيونهم وأن يتركوا كميات من الأسلحة والذخائر تخرج من القواعد فى منطقة قناة السويس سرا ، بينما الأمر فى حقيقته قرار يعطيه بعض ما يحتاجه للجيش ، حتى يقدر على عرقلة توسع الدولة اليهودية خارج حدود التقسيم ، ومن ثم يتحقق لبريطانيا هدفان فى نفس الوقت:

◊ إبقاء الاتصال ما بين القواعد البريطانية فى المنطقة ـ : قاعدة قناة السويس فى مصر ، وقاعدة الزرقاء فى الأردن ، وقاعدة الحبانية فى العراق ـ مفتوحا .

◊ ومن ناحية أخرى الأمل فى تحويل أنظار الشعب والجيش فى مصر من هدف طلب جلاء بريطانيا عن الأراضى المصرية ، إلى هدف آخر فى فلسطين . وهكذا تنشغل مصر ويستريح بال بريطانيا .

وكانت الوسيلة الثانية التى اتبعها الملك "فاروق" ووزير حربيته اللواء "محمد حيدر" باشا هى إرسال بعثات شراء سلاح إلى أوروبا ، وإيطاليا على وجه التحديد ، لشراء مخلفات عسكرية مما تبقى هناك من معارك الحرب العالمية الثانية ، ومما لم تكن له قيمة ، تغرى الجيوش المحاربة أن تحمله مرة أخرى حين تعود إلى أوطانها . فقد كانت معظم هذه الأسلحة والذخائر متروكة فى العراء لسنوات ، أو مكدسة فى مخازن مهجورة ، مما أثر على صلاحيتها كثيرا .

وقد أدى ذلك إلى ما عرف بقضية الأسلحة الفاسدة .

□

إن القتال فى فلسطين اتخذ شكل نيران متقطعة على مواقع متباعدة ، ثم توقف بفعل هدنة اقترحها وسيط دولى عينه مجلس الأمن لمتابعة قرار التقسيم والتوفيق بين العرب واليهود . ثم تجدد إطلاق النار مرة أخرى ، ثم عاد وتوقف .

وكان الوسيط الدولى ـ وهو الكونت "برنادوت" ابن عم ملك السويد ـ قد توصل إلى ضرورة أن تكون منطقة النقب فى جنوب فلسطين داخلة ضمن الدولة العربية . وكان ذلك مرفوضا من إسرائيل ، وتقرر ضرب الكونت "برنادوت" بالرصاص فى القدس ، وبين القتلة "إسحاق شامير" رئيس وزراء إسرائيل فيما بعد ، وهو وقتها واحد من المقاتلين فى "حركة الليحى" التابعة لمجموعة "الأرجون" الإرهابية ، وهى نفس المجموعة التى قتلت وزير الدولة البريطانى اللورد "موين" فى القاهرة قبل حرب فلسطين بثلاث سنوات !

ثم تطورت الأمور بعد مقتل الوسيط الدولى إلى حد دعا إلى عقد دورة عاجلة لمجلس الأمن فى قصر "شايو" فى باريس .

وعلى هامش هذه الدورة الاستثنائية لمجلس الأمن فى خريف سنة ١٩٤٨ دارت اتصالات مباشرة بين العرب واليهود . وعقد رئيس الوفد المصرى هناك ، وهو وزير الخارجية المصرى "محمد أحمد خشبة" باشا ، اجتماعين مع "إلياهو ساسون" .

وفى القاهرة حاول الحاخام "حاييم ناحوم" أفندى مع الملك "فاروق" . وقام الملك بإرسال وكيل الديوان "حسن يوسف" باشا إلى باريس ، ومعه مستشار الملك العسكرى (وزوج شقيقته) الأميرالاى "إسماعيل شيرين" بك ، وانضم إليهما الوزير المفوض "عبد المنعم مصطفى" . والتقى الوفد الملكى المصرى مع "إلياهو ساسون" الذى جاء معه بضابط إسرائيلى ـ (يحتمل أن يكون "ديان" أو "آللون") ـ وعقد الطرفان ثلاثة اجتماعات لم تصل إلى نتيجة .

كانت مصر قد بدأت تتنبه إلى موضوع النقب وأهميته ، وربما لفت نظرها تقرير الوسيط الدولى الذى رأى وجوب بقاء النقب ضمن حدود الدولة الفلسطينية .

وكانت خشية مصر من ضم النقب إلى الدولة اليهودية تنبع من أسباب مختلفة :

١ ـ إن امتداد الدولة اليهودية إلى النقب يجعلها واصلة إلى البحر الأحمر ، ومعنى أن تصبح الدولة اليهودية ممتدة من البحر الأبيض إلى البحر الأحمر ، أن موقع إسرائيل سوف يوازى موقع مصر على منطقة ما بين البحرين ، وهى المنطقة "المفتاح" فى استراتيجية الشرق الأوسط .

٢ ـ إن ذلك الوضع سوف يعزل مصر بريا عن بقية الدول العربية .

٣ ـ إن احتمال تعمير النقب سوف يأتى بكثافة سكانية يهودية لتعيش على جوار وتماس مع الحدود المصرية ، وهذا يعطى الفرصة لتجدد الاشتباكات .

٤ - ثم إن الكثافة السكانية اليهودية سوف تتمركز فى مستعمرات على النمط الذى عرف فى فلسطين - وكانت الصورة عنه فى مصر أنه نمط من الحياة الشيوعية - وفى رأى مصر فإن ذلك خطر يهددها بعدوى انتقال المبادئ الشيوعية إليها !

وكان أن فشلت الاتصالات المصرية - الإسرائيلية بسبب اصرار الدولة اليهودية على ضم النقب إليها ، خلافا لما يقتضيه تقرير الوسيط الدولى المقتول الكونت "برنادوت" .

وهكذا فإن ما تعذر الاتفاق عليه فى قصر "شايو" فى باريس ، ارتد مرة أخرى إلى المنطقة وطرح نفسه على ميادين إطلاق النار فى فلسطين .

وكانت تلك طبيعة الأشياء بين طرف يعرف ما يريد ويصمم على بلوغه ، وطرف شان تنبه متأخرا إلى ضروراته وهرع يحافظ على الحد الأدنى منها .

وكانت عجلة الحوادث تدور لم تتوقف بهدنة أو جلسات حوار تعقد فى السر فى عاصمة النور : باريس !

٦

آلـــــــــون

" إعطونـا النقـب ولا تجعلوا إسرائيل دولة صغـيرة محشـورة "

(هيئـة الـوزارة الإسـرائيلية فـى رسـالة إلى الرئيـس الأمريكـى)

كانت الأطراف الدولية المهتمة بالشرق الأوسط وما فيه من موارد استراتيجية واقتصاديـة، تتابع ما يجرى على أرض فلسطين عارفة أنها أمام لحظـة فاصلة فى تاريخ المنطقـة ، وأن مـا يجرى على الأرض فى ميادين القتال سوف يصنع شـكل المستقبل فـى المنطقـة ويرسـم لهـا خريطة جديدة لا تقـل أهميـة عن خريطة "سايكس بيكـو" . فخريطة "سايكس بيكـو" كـانت ترسم علامات حـدود ، وأما الخريطة التى ستظهر بعد الحـرب فسـوف ترسـم مواقـع قـوة وتأثير .

وكان الفـارق بين الأداء العسكـرى للعـرب ولليهـود موضـوع متابعـة دقيقـة فـى عواصـم مختلفة ، وكانت واشنطـن أولها . وكانت وكالة المخـابرات المركزيـة الأمريكيـة التـى أنشـأها "ترومـان" حديثا هى أنشط الأجهزة الأمريكية التى ركـزت على الشـرق الأوسـط ، خصوصـا وأن التأمـين المبكـر لموارد البـترول العربـى وضـع تحت اختصاصها المباشـر .

ويوم ٢٧ يوليـو كتبـت وكالـة المخابـرات المركزية الأمريكيـة تقريرا عـن مسـار الحـرب (وثيقـة رقـم ٤٨ ـ ٣٨ ORE ـــ سـرى) وجهتـه إلى مكتـب الرئيـس "ترومـان" و إلى وزيـر الدفاع ، جـاء فيـه :

"إن المعارك التى تجرى الآن أصبحت فى جـزء كبير منها معارك شكلية تتمثـل فى اشتباكات عشوائية وإن كانت متلاحقة . وبالتأكيد فإن إسرائيل نجحـت فى هـذه المعارك ، كما أنها استفادت بشـدة من فترات الهدنـة . وطبقا لكل المصادر المتاحة لنا فإن اليهـود أثبتـوا قوتهـم ، ممـا يسـمح لهـم الآن بتوجيـه ضربـة واسـعة النطـاق لإخـراج القـوات العربيـة مـن فلسطـين . إن القـوة اليهوديـة فـاقت كـل التوقعـات السابقة. ومن الملاحظ أن هذا البلـد الناشـئ الصغير استطاع من الناحيـة التنظيميـة أن يتفـوق على دول أكـبر منه وذات أوضـاع مؤسسيـة أقـدم . ويكفـى لبيان ذلك دراسـة التقديرات التالية لحجـم القـوات التى استطاعت الدول العربيـة حشدها من جانب ، واستطاعت دولة إسرائيل حشدهـا من جانب آخـر :

قـوات :	لها فى فلسطين	لها بالقرب من فلسطين	المجمـوع
الأردن	٦٠٠٠	٤٠٠٠	١٠ر٠٠٠
العـراق	٩٠٠٠	١٠٠٠	١٠ر٠٠٠
مصـر	٥٠٠٠	٨٠٠٠	١٣ر٠٠٠
سوريـا	١٠٠٠	١٥٠٠	٢ر٥٠٠
لبنـان	—	١٨٠٠ (يدخل فى الحساب قوات الداخـل اللبنانـى)	١ر٨٠٠
المملكة العربية السعوديـة	٣٠٠٠	—	٣ر٠٠٠
قوات متطوعين من جنسيات عربيـة مختلفة	٣٠٠٠	٣٥٠٠	٦ر٥٠٠

وبهـذا يكـون مجمـوع القـوات العربيـة فـى فلسطـين ٢٧ر٠٠٠ ، وبـالقرب منهـا ١٩ر٨٠٠ ، والمجمـوع كلـه ٤٦ر٨٠٠ .

وأما فيما يتعلق بحجم القوات الإسرائيلية ، وكلها داخل فلسطين ، فهي على النحو التالى :

قوات ضاربة متحركة	١٧٫٠٠٠
قوات نصف متحركة (للعمليات المحلية)	١٨٫٠٠٠
قوات جيش الدفاع	٥٠٫٠٠٠
قوة الأرجون	١٢٫٠٠٠
قوة جماعات شتيرن	من ٤٠٠ إلى ٨٠٠

وأما إسرائيل فقد استطاعت أن تصل حجم قواتها إلى ٩٧٫٨٠٠ مقاتل .

وهكذا فإن الولايات المتحدة ، إلى جانب أى ارتباط عاطفى أو سياسى اكتشفت باختبار علمى أن القوة الحقيقية يمكن أن يكون لها حساب يختلف عن حسابات الأعداد والأحجام ! فى منطقة مزدحمة بالمصالح الأمريكية .

□

إن النتائج التى أسفرت عنها تجربة الحرب كما شرحها تقرير وكالة المخابرات المركزية الأمريكية ، جاءت مقدمة طبيعية لأمر رئاسى صادر عن الرئيس "ترومان" وموجه إلى وزير الخارجية "مارشال" بتاريخ ١١ سبتمبر ١٩٤٨ ، نصه كما يلى :

"مذكرة إلى وزير الخارجية مارشال

من الرئيس

١ ـ كما تعلم فإننى منذ أصبحت رئيسا أعطيت تأييدى باستمرار لإنشاء دولة مستقلة لليهود فى الشرق الأوسط . إن الولايات المتحدة أخذت مركز القيادة فى إنشاء هذه الدولة المستقلة ، وأنا أعتقد أن ذلك لا بد أن يستمر .

٢ ـ إننى أعتقد أن تأييدا أمريكيا قويا للدولة الجديدة فى فلسطين سوف يؤدى إلى تثبيت الأوضاع فى الشرق الأوسط ، وسوف يساهم فى تدعيم السلام العالمى .

٣ ـ إننا الآن مهتمون بتقديم معوناتنا الاقتصادية والمعنوية إلى أمم أوروبا الغربية لكى نستطيع أن نمنع انتشار الشيوعية . وأنا اعتبر أنه من الضرورى فى نفس الوقت أن نقدم نفس المساعدات الاقتصادية لإسرائيل ولنفس الأسباب .

. . . . . .

. . . . . .

٤ ـ إننى ألاحظ أن ١٤ دولة قد حذت حذونا فى تقديم اعترافها العملى بإسرائيل ، وكان ذلك تحت تأثير الولايات المتحدة . وكان له بالتأكيد أثره فى المساعدة على استقرار الأوضاع فى الشرق الأوسط .

٥ ـ وبالنظر إلى ما سبق فإننى أرغب فى متابعة ذلك بالإجراءات التالية :

(أ) جهز وأعلن اعترافنا القانونى بإسرائيل على الفور .

(ب) رتب لتقديم قرض لإسرائيل فور إتمام الاتفاق على تفاصيله .

(جـ) اتخذ الإجراءات العملية لمساعدة إسرائيل فى الحصول على عضوية الأمم المتحدة .

إننى عاكف الآن على صياغة إعلان من جانبنا يعترف بإسرائيل قانونيا ، وسوف أبعث به إليك إذا كانت لديك مقترحات . وعليك أن تبلغنى بالخطوات العملية التى ستتخذها بالنسبة لمسألة القرض ، وبالنسبة لقبول إسرائيل عضوا فى الأمم المتحدة .

هارى ترومان "

□

كان موضوع النقب هو الموضوع المعلق لسببين :

أولهما : أن تقرير "برنادوت" الذى كان حتى هذا الوقت الخريطة المطروحة على الساحة الدولية ، يعطى النقب للعرب ، ويقترح ضمه إلى الأردن .

وثانيهما : أن النقب حتى هذه اللحظة كان لا يزال تحت سيطرة القوات المصرية التى تعمل على الخط من "بيت جبرين" (على اتصال مع الخطوط الأردنية) إلى "المجدل" على شاطئ البحر الأبيض .

وكانت إسرائيل على استعداد أن تفعل كل ما من شأنه أن ينتزع النقب من العرب ، سواء فى ذلك ولاية الملك "عبد الله" المقترحة عليه أو وجود الجيش المصرى فعليا فيه . وقد أصبح النقب بالفعل هو الموقع الأساسى بالنسبة للجيش المصرى فى فلسطين .

وفى ٤ أكتوبر ١٩٤٨ كتب السفير الأمريكى فى إسرائيل "ماكدونالد" ـ وهو واحد من أشد الموالين للدولة اليهودية ، وهو من اختيار الرئيس "ترومان" شخصيا ـ تقريرا من تل أبيب موجها إلى وزير الخارجية ، ومنه إلى البيت الأبيض نصه كما يلى :

"برقية رقم ٤٤٨ ـ ١ ب ب ٥٠١

(سرى وعاجل)

شخصى للرئيس ولوزير الخارجية

عندما كان نوكس (نائب وزير الدفاع الأمريكى الذى أرسل على عجل إلى تل أبيب لتقدير الموقف) هنا إلتقينا بالقيادة الإسرائيلية مجتمعة ، وكان شاغلهم هو مستقبل النقب واحتمال ضمه إلى الأردن . وكان رأيهم كما يلى :

١ ـ إن الولايات المتحدة لها من إسرائيل صديق ثابت وقوى ، وهو صديق ينتمى إلى الغرب سياسيا وثقافيا ، وقد ساعدته الولايات المتحدة، وبالتالى فإن هذا الصديق الذى يشعر بالعرفان للتأييد الأمريكى سوف يكون فى المستقبل استثمارا ناجحا .

٢ ـ إن الدول العربية ضعيفة كلها ثم هى متأرجحة فى سياساتها . وصداقتها للغرب وللولايات المتحدة يصعب ايجاد دليل عليها . وإذا كان هناك دليل فهذا الدليل هو موقف العرب أثناء الحرب العالمية الثانية ، وهو موقف لم يكن مواليا للغرب .

٣ ـ إن الولايات المتحدة لا ينبغى لها أن تؤيد أى سياسة من شأنها أن تعطى النقب إلى الأردن . وإذا تورطت الولايات المتحدة فى مثل هذه السياسة فإنها لن تكسب رضاء العرب عنها ، لكنها سوف تؤثر على قوة إسرائيل وتجعل منها دولة صغيرة محشورة تشعر بالمرارة تجاه الولايات المتحدة ."

□

إن القيادة الإسرائيلية فى إصرارها على ضم النقب كانت ترى أن ضمه للأردن بقرار دولى يستند على تقرير "برنادوت" أمر محتمل . ولكن وجود الجيش المصرى فى النقب أمر واقع تتعين مواجهته وتغييره . وهكذا أعطى "بن جوريون" أوامره بتركيز المجهود العسكرى الإسرائيلى على النقب بقصد احتلاله وإخراج الجيش المصرى منه .

كانت منطقة النقب من الناحية الجغرافية أشبه ما تكون بمثلث مقلوب ، رأسه إلى أسفل تستند على إيلات فى الجنوب ، وقاعدته إلى أعلى تمتد بضلعين نحو الشمال بين "بيت جبرين" و"المجدل" . وكان الطريق من "بيت جبرين" إلى "المجدل" يرتكز على المحور الإستراتيجى الذى تمثله "الفالوجا" و"عراق المنشية" و"عراق سويدان" . وكانت هذه المنطقة فى مسئولية الكتيبة السادسة مشاة التى يقودها الأميرالاى "السيد طه" وضابط أركان حربه المسئول عن التخطيط والعمليات وهو الصاغ (الرائد) "جمال عبد الناصر" .

كانت الهجمات ضد هذا المحور (محور "عراق سويدان" و"عراق المنشية" و"الفالوجا") قد بدأت مبكرا . وقد احتلت الهجمات عليها حيزا واضحا فى يوميات "دافيد بن جوريون". وتكررت الإشارات إليها فى هذه اليوميات فى كل صفحة من سجلات تلك الفترة وبغير استثناء :

□□ ١١ يونيو ١٩٤٨

. . . . . .

. . . . . .

– أخبار من الجبهات . فشل هجومنا على مركز شرطة عراق سويدان .

. . . . . (صفحة ٣٩٦)

. . . . . .

□□ ٢٥ يونيو ١٩٤٨

. . . . . .

. . . . . .

ـ منعت القوات المصرية سفر قافلة كان من المفروض أن تذهب إلى النقب بموجب قرار الأمم المتحدة الخاص بإمداد مستعمراتنا جنوب الخط المصرى فى النقب .

ـ عادت القافلة إلى قاعدتها . أبلغنا أن المصريين خرقوا الهدنة بمنعهم للقافلة .

. . . . . (صفحة ٤٣٤)

. . . . . .

□□ ٤ يوليو ١٩٤٨

. . . . . .

. . . . . .

ـ تداولت مع ييجال يادين بشأن خطط الحرب فى المرحلة القادمة . القلاع الطائرة ستقوم بقصف القاهرة ليلا من ارتفاع عشرين ألف قدم ، وبعد ذلك تعود لقصف القنيطرة ودمشق ثم تهبط فى هرتزيليا .

ـ هذه العمليات تساعد فى النقب . .

. . . . . (صفحة ٤٤٣)

. . . . . .

□□ ٢٨ يوليو ١٩٤٨

. . . . . .

. . . . . .

ـ تمت هذه الليلة العملية "جيس" فى الجنوب ـ هجوم على الفالوجا وعراق المنشية ـ العملية لم تحقق هدفها . قواتنا صدت ومنيت بخسائر : ٨ قتلى وبعض الجرحى . يقترح شمعون أفيدان شن هجوم آخر هذه الليلة على الفالوجا ولكن باتجاه أكثر انحرافا نحو الشرق . لا أستسيغ هذا الأمر . ليس هذا طريق النقب . سيحاولون مهاجمة الفالوجا مرة أخرى .

. . . . . (صفحة ٤٨٤)

. . . . . .

□□ ٢ أغسطس ١٩٤٨

. . . . . .

. . . . . .

ـ ناحوم ساريج (قائد قوات النقب) حضر إلى . حاول المصريون خلال الأيام العشرة من ٩ ـ ١٨ يوليو إغلاق النقب بصورة نهائية ، لكنهم لم ينجحوا . لم يقصد المصريون منذ البداية النقب بل البلد كله .

ـ المصريون هم بلا شك أهم قوة تواجهنا . قوتهم زادت فى النقب . يعملون تحت قيادة موحدة لديها خطوط اتصال جيدة . مستوطناتنا فى النقب تواجه تعبا وتوترا كبيرا .

. . . . . (صفحة ٤٨٧)

. . . . . .

□□ ٦ أكتوبر ١٩٤٨

. . . . . .

. . . . . .

ـ جلسة الأركان مع قادة الجبهات . عرضت الموقف فى الجنوب . يادين يعترض على إمكان التحرش بالمصريين من دون إثارة الأردن والعراق والسوريين للقتال . إذا فعلنا ذلك نحتاج إلى قوة كبيرة جدا .

ـ مساء . اتخذنا اليوم فى الحكومة أخطر قرار منذ إعلان إقامة الدولة . بعد تداول مستفيض وافقت الحكومة على اقتراحى باختراق النقب بالقوة لتقويض الجبهة المصرية . سوف نقوم بإبلاغ الملك عبد الله أننا سنمتنع عن الاشتباك مع الفيلق العربى ونأمل أن يمتنع هو عن التدخل .

. . . . . (صفحة ٥٦٥)

. . . . . .

□□ ٧ أكتوبـر ١٩٤٨

. . . . . .

. . . . . .

ـ تداولـت وجيكوب دورى وييجال يادين فى تفصيلات المعركـة فى الجنـوب :

يجـب الضـرب فى الجنـوب بأقصى مقدار من القـوة الممكنـــة كـى ننفـذ خـلال الأيـام القليلة شيئـا مهمـا . الإجهـاز على الجيـش المصـرى كلـه .

. . . . . (صفحـة ٥٦٦)

. . . . . .

□□ ٨ أكتوبـر ١٩٤٨

. . . . . .

ـ وصلـت من موشـى شرتـوك (الموجود فى باريـس فى الدورة الاستثنائية لمجلس الأمـن) أربع وثائـق بينها مشـروع من إلياهو ساسـون عرضـه علـى المصريـين بشـأن حلـف صداقـة معهم . يريـد المصريـون ضـم القسـم الغربـى من أرض إسرائيل إلى مصـر لهدفـين :

١ ـ فى حالة نشوب نـزاع مسلـح مع إسرائيل فإنهم يسـتطيعون الخـوض فـى المعـارك على تـراب أرض إسرائيل لا على ترابهـم هـم .

٢ ـ للحيلولـة دون ضـم النقـب إلى شـرق الأردن وتحويلـه إلى قاعـــدة عسـكريـة بريطانيـــة ـ بحسب كـلام "المساعـد المصـرى" (الوزيـر المفـوض عبد المنعـم مصطفـى) الذى يقـوم بالاتصال مع ساسـون ـ فإنه تلقـى برقيـة من نائـب رئيـس البـلاط حسـن يوسـف طلـب فيها منـه أن يعـرض مشـروع إلياهو ساسـون علـى مستشارين عسكريين وسياسيين تابعين للوفـد المصـرى فى الأمـم المتحـدة .يستعـين المساعـــد بثلاثـــة مستشاريـــن : اثنـان عسكريـان وواحـد سياسـى . مصـر تريـــد النقـــب مع غـــزة . تتخـوف مصـر من قيـام دولـــة يهوديـة بسبـب : توســـع إقليمى ـ سيطـرة اقتصاديـة ـ تغلغـل الشيوعيـة .

ـ أبرقت إلى موشى طالبا وجوب معارضة أى ضم لأى جزء من البلد إلى مصر . مصر أقوى مملكة فى جوارنا ، ودخولها فى البلد يعرض وجودنا كله للخطر . وافق مسئولو وزارة الخارجية على رأيى .

. . . . . (صفحة ٥٦٨)

. . . . . .

□□ ١٧ أكتوبر ١٩٤٨

. . . . . .

. . . . . .

ـ يبلغوننا من بعد ظهر أمس أن العدو يستقدم تعزيزات من المدافع إلى الفالوجا . وقد دخلت بضع سيارات شحن إلى عراق المنشية .

ـ نزل لواء عوديد من الجليل إلى الجنوب هذه الليلة . وسيتم تخصيص كتيبتين لعمل هجومى . ربما ستكون هذه الليلة حاسمة .

ـ فى الرابعة ذهبت مع يعقوب دورى إلى الجبهة . زرنا فى البداية قيادة ييجال آللون. وذهبنا معا إلى قيادة شمعون أفيدان . ثم توجهنا جميعا إلى قيادة يسحاق ساديه قائد اللواء الثامن ، وهى فى مزرعة عربية شمال النقب .

ـ عند بداية الهجوم خسرنا أمام عراق المنشية أربع دبابات هوتشكيس . لم تنخفض معنويات الكتيبة على الرغم من ذلك . وجه إلى فى كل مكان ذهبت إليه سؤال واحد : كم من الوقت لدينا ؟ ييجال آللون يعتقد أننا بحاجة إلى أسبوعين لتنفيذ مهمتنا فى الجنوب . ووفقا لروايات الرفاق فإن المعنويات المصرية قد ارتفعت قياسا بالمعارك السابقة . تخندق المصريون وتحصنوا فى كل مكان فى أفضل صورة . عندهم مدفعية وفيرة .

. . . . . (صفحة ٥٧٦)

. . . . . .

□□ ٦ ديسمبر ١٩٤٨

. . . . . .

. . . . . .

ـ جاء الدكتور رالف بانش (الوسيط الدولى بعد مقتل برنادوت) تكلم ساعات طويلة مع النقراشى رئيس حكومة مصر .

ـ ركزت على النقب . شرحت له قيمة النقب كمخرج إلى البحر الأحمر بالنسبة لنا . العرب لديهم من الصحارى ما يكفيهم وهم ليسوا فى حاجة إلى النقب .

ـ بانش قال بطريقة غير رسمية إنه يتفهم موقفى ويبرره . لكن وضعه كوسيط صعب .

. . . . . (صفحة ٦٥٣)

. . . . . .

□□ ٩ ديسمبر ١٩٤٨

. . . . . .

. . . . . .

ـ إلياهو ساسون وصل من باريس . بحسب قوله ثمة فرص سانحة للسلام . إن رياض الصلح (رئيس حكومة لبنان ـ سنى مسلم) مستعد للعمل من أجلنا . ليس للبنان مطالب وتطلعات إقليمية إذ إن عبء الحرب ثقيل عليهم . لكنهم لا يريدون الخروج منها وحدهم، ولذا كان يريد أن يخرج الجميع . ليس لرياض الصلح أية فرصة للترقى . وصل إلى أعلى منصب يمكن أن يصل إليه مسلم فى لبنان ، وليس له أى أمل خارج لبنان .

ـ هناك غليان فى سوريا ، وقامت هناك حكومة متشددة . الوضع فى مصر يغلى . الإخوان المسلمون فرض عليهم حل تنظيمهم واعتقل قادتهم ، وكان بعض أفرادهم يقاتلون فى أرض إسرائيل . إذا سقط النقراشى سيقوم الوفد بزعامة النحاس باشا ويعلن أن النقراشى أخفق وعليهم تصحيح الخطأ والتأهب لمواصلة الحرب كما يليق .

ـ لدى عودتى من يافا استأنفت المداولات مع ساسون . تحدثنا عن مصير غزة . طبقا للمنطق الجغرافى يجب أن تكون غزة داخل إسرائيل ، ويمكن منح الملك عبد الله ميناء

حـرا هنا . يعتقد ساسـون أن مصـر تخاف الآن من قـوة شـرق الأردن العسكريـة ، وهـى لا تريد أن تكون جـارة لهـا .

ـ سألتـه : ألا تخـاف مصـر من إسرائيل ؟ قال ساسـون إن إنجلـترا لـن تتخلـى عـن غـزة ، وستعطيها لعبد اللـه ـ أى لنفسهـا ـ لأن السويـس ستنتقـل إلى مصـر بعـد بضعـة سنـوات . أبلغـه رياض الصلـح أن البريطانيـين وعـدوا الـدول العربيـة بإعطائها كميـات مـن الأسلحـة .

ـ اقترحت على بيجال يادين الاستعداد لطـرد المصريـين من النقـب . ليس هناك بديـل لذلك . خولـت ساسـون معاودة الاتصال بالملك عبـد اللـه .

. . . . . .

. . . . . .

٧

ساســـــــون !

" يسرنـا أن تكـون مذاكـرة معكـم "

(الملك "عبد الله" فى رسالة إلى "دافيد بن جوريون")

كان تداعـى الخطـى فى فكـر "بـن جوريـون" مترابطـا :

- يريد أن يوجـه ضربـة قاصمـة للمصريين ويطردهم من النقـب ومن فلسطـين كليـة .
- ويريد فى سبيل تحقيق ذلك أن يتثبـت من موقف الملـك "عبـد اللـه" قبـل الإقـدام على خطوته الكبرى التى توقع أن تنهـى الحـرب ليس فقط بقيام الدولـة فى الجـزء المخصص لها وفـق قرار التقسيم ، وإنما فيما هو أوسـع من ذلـك بكثـير ممـا وصـل إليه الجيـش الإسرائيلى أو يمكن أن يصـل إليه .

□

وبالنسبة لدواعيه إلى توجيـه ضربة قاصمـة للمصريـين ، فقد بـدا ذلك من وجهـة نظـره مطلوبا بالحاح لعـدة أسبـاب :

١ ـ مصـر كما كانت باستمرار بالنسبة له منذ بداية الحرب ، هـى القـوة الرئيسية فـى الميدان . وصحيح أن جيشها فى فلسطين لم يكن بـالحجم المتفـق مـع قوتهـا ، لكـن اسـتمرار مصـر فى ميدان القتال سوف يفـرض عليها بالضرورة اسـتعدادا أوسـع ، تملـك ـ ولـو من الناحية النظرية ـ أسبابه .

٢ ـ إن جهـود وفـده في باريـس ، وعلى رأسه "ساسـون" ، في الاتصال بالملك "فاروق" وبالحكومة المصريـة ، لم تصـل إلى النتيجة التي كان يرضاها . فقـوات الجيـش المصـرى مـن "المجـدل" وحتى "بيت جبريـن" لا تزال واقفة فـي مواقعهـا ، والمعـارك ضدهـا فـي محـور "عراق المنشية" و"عراق سويدان" و"الفالوجا" فشلـت كلها ، وبالتالى فإن النقـب وهـو واحـدة من أهـم جوائز الحرب في رأيه ما تزال باقيـة في يـد مصـر . وحينمـا حـاولوا بالدبلوماسـية في باريـس أن يعوضوا شجاعة الرجال في "عراق المنشية" و"عراق سويدان" و"الفالوجـا" فـإن الموقف المصـرى ظـل ينظر بارتياب إلى قيام الدولـة ، ويشعر بالمرارة من تـردى الأوضـاع فـى فلسطـين ، ويتصور ـ إن خطأ أو صوابا ـ أن تصحيـح ذلـك علـى الجبهـة المصريـة ممكـن ، خصوصا وأن النقـب لا يزال تحت السيطرة المصريـة .

٣ ـ وكان تقدير "بن جوريون" أنه إذا نجحت ضربته القاصمة في هزيمـة مصـر ، فـإن مصـر لن يكون أمامها إلا أن تعقد معاهدة صلـح مـع إسـرائيل . وإذا حـدث ذلـك فـإن بقيـة الدول العربيـة سوف تلحـق ، بل إن بعضها قد يسبـق إذا ما ظهـرت إشـارة مبكـرة .

٤ ـ وكان الضـوء الأحمـر الذى أثـار قلـق "بـن جوريـون" في تلـك الظروف هو أن مصـر أعلنت ـ عقب اجتماع لمجلس الجامعـة العربيـة ـ عـن إقامـة حكومـة عربيـة "لكـل عمـوم فلسطـين" . واختارت لها رئيسا هو "أحمـد حلمـى" باشا . وقـام هذا الرئيـس بتشـكيل وزارة فلسطينيـة اتخذت من غـزة مقـرا مؤقتا لها . ومع أن "بن جوريون" كان يدرك هشاشة وضـع هذه الحكومة ، إلا أن استمرارها في غـزة مع بقاء الجيش المصرى في النقـب قد يؤديـان إلى تحويل الخطوط المتهاوية إلى خطوط متماسكة ، وربما صلبـة في يـوم من الأيام .

٥ ـ وكان "بن جوريون" يدرك أن الوضعين السياسـى والعسـكرى للدولـة اليهوديـة همـا الآن في ذروتهما بسبب التأييد الأمريكي . وقد جـرب بنفسه مـدى تـأييد الرئيـس "ترومـان" في الكبير من الأمور وفي صغيرها . فحـين اشـتكى لـه الإسرائيليون مـن أن الوفـد الأمريكـى المشارك في دورة مجلس الأمـن الاستثنائية في باريـس يتحـدث مع الوفـود العربيـة ، وبينها الوفـد المصـرى ـ بلغـة لا تظهر فيها حقائق الموقف الجديد ـ سارع الرئيس "ترومـان" فـأصدر لوزير خارجيته أمـرا رئاسيا نصـه :

"من الرئيـس إلى وزيـر الخارجيـة

إننى أطلب ألا يدلـى أعضـاء وفدنـا فـى بـاريس بأيـة تصريحـات علنيـة ، وألا يجروا اتصالات مكتومـة مع الوفود الأخرى بغير تصريـح مـنى . كمـا أنـى أريـد أن تعرض علىّ للموافقة فحـوى ما يقولونه علنـا أو مباشرة في اتصالاتهم .

إمضـاء

هارى س. ترومـان "

٦ ـ ولم يكن "بن جوريون" أيضا راضيا عن اتصالات تجريها وزارة الخارجية الأمريكية في نفس الوقت مع الملك "فاروق" . وبصرف النظر عما يمكن أن تنتهي إليه هذه الاتصالات ، فإن "بن جوريون" في هذه اللحظة لم يكن يريد لقاء مصريا ـ أمريكيا يفتح الباب لمنافسة إسرائيلية ـ عربية على النفوذ الأمريكي . فهو يريد احتكاره لإسرائيل وحدها .

□

وفي واقع الأمر فإن الاتصالات الأمريكية مع الملك "فاروق" كانت تدور في حلقة مفرغة ـ كما تظهر تقارير السفير الأمريكي في مصر ـ وبينها التقرير الوارد في البرقية رقم ٩٤٨ ـ ١١/ ب ب ٥٠١ ، وهي بتاريخ ٩ نوفمبر ١٩٤٨ ، ونصها كما يلي :

"على خلفية اعتقادي :

١ ـ إن الملك فاروق هو العنصر الفاعل الوحيد في صنع السياسة المصرية الآن.

٢ ـ وإن مصر إذا تحركت في اتجاه سلام فإنها سوف تسحب الدول العربية كلها وراءها .

٣ ـ وإنه إذا تعذر ايجاد حل لموضوع النقب فإن الحكومة المصرية سوف تسقط بما لذلك من عواقب مأساوية .

على هذه الخلفية فإنني أتشرف بأن أعرض مجمل تصوري لخطواتنا القادمة كما يلي :

ـ يظهر لي أن الملك "فاروق" واع بالتعقيدات التي يمكن أن تنشأ بسبب موضوع النقب . وهو يريد مخرجا ، واعتقادي أنه مستعد لمفاوضات مباشرة مع الحكومة الإسرائيلية . وأجدني مستعدا لأن أقترح عليكم تخويلي بإبلاغ جلالته أن الولايات المتحدة التي ترغب في السلام مستعدة لتشجيعه في أي خطوة يخطوها من أجل الوصول إلى تسوية . وسأكون ممتنا إذا تلقيت منكم تعليمات تسمح لي أن أقوم بذلك .

ـ ولتشجيع الملك أكثر فإنني أقترح بالتوازي مع ما أسلفت أن ندخل فورا مع الحكومة المصرية في اتفاقيات من أجل التعاون ، وبالذات في مجال التعليم طبقا لبرنامج فولبرايت . وإذا ذهب شباب مصريون لدراسة الزراعة والهندسة والإدارة في الولايات المتحدة ، فهؤلاء لن يخدموا وطنهم فيما بعد فقط ، وإنما سيكونون ركيزة للصداقة بين بلدهم وبين الولايات المتحدة .

ـ ويمكن بعد ذلك أن نبحث فى وقت من الأوقات احتمال تقديم بعض خدمات التدريب فى مدارس الجيش الأمريكى للضباط المصريين . وهذا أمر يهتم به الملك فاروق جدا .

ـ إننى ذهبت إلى مقابلة الأمير محمد على ـ ابن عم الملك فاروق وولى عهده ـ وفى حديث بيننا يوم السبت الماضى ألح على ثلاثة شروط ضرورية هى :

١ ـ تدويل القدس .

٢ ـ إخراج بعض اليهود الروس الشيوعيين من دولة إسرائيل لأنهم خطرون عليها وعلى العرب .

٣ ـ ضمان للحدود فى المنطقة تقترحه الولايات المتحدة وبريطانيا .

وقلت للأمير إنه ليس فى مقدورنا تقديم ضمانات ، وإن الأمم المتحدة هى وحدها التى تملك هذا الحق ، وإذا فشلت فيه فشلنا جميعا . لكنه يبدو لى أن كل الناس هنا يريدون ختما أمريكيا على أية تسوية ."

□

كانت تلك هى العناصر التى أخذها "بن جوريون" فى حسابه وهو يفكر ويخطط لضربة قاصمة توجه إلى مصر .

وأما رغبته فى التثبت من موقف الملك "عبد الله" فقد كان داعيه ظاهرا . ذلك أن "بن جوريون" يخشى أنه عندما تبدأ اشتباكات كبيرة مع مصر فإن الرأى العام العربى قد تسهل استثارته . وربما كان فى مقدوره أن يوجه ضغوطا لا يستطيع الملك "عبد الله" أن يقاومها ، وبالتالى يضطر إلى استعمال جيشه لتخفيف الضغط عن مصر . وحتى إذا لم يكن الملك يرغب فى ذلك فإن إسرائيل كانت مطالبة بأن تتحوط لاحتمال أن يدخل الملك بجيشه ، وبهذا يواجه الجيش الإسرائيلى حربا على جبهتين .

وإسرائيل تعرف أن الملك لا يريد أن يصل إلى هذا الوضع ، ويتعين عليها أن تساعده ليتمكن من الانتظار ، وإذا استطاع "عبد الله" فإن أبسط واجبات الحذر تفرض على القيادة الإسرائيلية أن تحتفظ بقوات احتياطية لمواجهة كل الاحتمالات : سواء نجح الملك أو لم ينجح فى اختبار الانتظار . ومعنى ذلك أن إسرائيل لن تكون مطلقة اليدين فى استخدام كامل قوتها لتوجيه الضربة القاصمة التى تريدها إلا إذا تأكدت بطريقة قاطعة . وهكذا كان تكليف "بن جوريون" لـ"إلياهو ساسون" بأن يستأنف اتصالاته مع الملك "عبد الله" .

وكان الملك "عبد اللـه" بدوره مستعدا . فقد ضايقه هو الآخر إنشاء حكومة وطنية فلسطينية مقرها غزة . ورد على ذلك بالدعوة إلى مؤتمر فى أريحا حضره عدد من الموالين له من مدن فلسطين . وهناك جرت مبايعته ملكا على ضفتى الأردن : الشرق الذى كان إمارته الأصلية ، زائدا عليه ما تبقى من فلسطين على الضفة الغربية .

وقد تضايق الملك أن مصر شنت حملة إعلامية واسعة على فكرة مبايعته ملكا عبر الضفتين ، ورأيها أن ضمه للضفة الغربية يعطى لإسرائيل ما تريده من تمزيق فلسطين، بل والدولة العربية المرسومة بقرار التقسيم للعرب فيها .

□

وقام "ساسون" بخطوته الأولى . وكتب اللواء "عبد الله التل" القائد الأردنى لمنطقة القدس :

"فى الساعة الرابعة بعد ظهر يوم الجمعة الموافق ١٩٤٨/١٢/١٠ كلمنى رئيس مراقبى الهدنة الدولى هاتفيا ، وقال : إن الكولونيل ديان يريد مقابلتى فى المنطقة الحرام لأمر هام . فتوجهت لمنطقة باب الخليل حيث اتفقنا على الاجتماع . ولما وصلت وجدت ديان ينتظر ومعه أحد المراقبين المعينين لتلك المنطقة . وتقدم ديان وقال إنه يحمل رسالة هامة جدا من شخصية يهودية كبيرة إلى صاحب الجلالة الملك عبد الله . فأخذت الرسالة ووعدته بتأمين إيصالها إلى الملك . ثم افترقنا بعد أن أكد لى أهميتها وألا يفتحها إلا جلالة الملك نفسه . ولكنى ما كدت أصل لأقرب نقطة فيها ضوء حتى أحسست بعوامل قوية تدفعنى إلى فض الرسالة والاطلاع على ما فيها ، فقد كنت أشك فى سير الأمور وفى نوايا الملك عبد الله . وفضضت الرسالة غير مبال بعاقبة الأمر ، وأزلت عنها الشمع الأحمر أمام (مرافقى) الرئيس قسيّم محمد وقرأتها ."

كانت الرسالة بخط "ساسون" باللغة العربية التى يجيدها . وكان نصها كما يلى :

"مولاى المعظم

إجلالا واحتراما وبعد ،

أرجو أن تكون جلالتكم بغاية الصحة أدامها المولى عز وجل عليكم .

سيدى

لقد وصلت اليوم إلى القدس عائدا من باريس لمدة قصيرة جدا للاتصال بجلالتكم إذا تفضلتم وأمرتم بذلك ، والتعاون على حل الأمور المعقدة ، والوصول إلى

ما نتمناه جميعا من إحلال السلام فى ربوع هذه البلاد العزيزة على جلالتكم وعلينا. فأرجو جلالتكم والحالة هذه أن تتكرموا وترسلوا إلى القدس لمقابلتى والبحث معى أحد الأشخاص الذين تثقون بهم، وأن يكون هذا الشخص مصحوبا بالصديق شوكت باشا (طبيب الملك عبد الله الخاص ورسوله إلى الإسرائيليين فى مرات عديدة) . وأن يكون كذلك من المخلصين للقضية المشتركة .

هذا وأرجو أن يأتى هذا الشخص فى أسرع ما يمكن . وإن أمكن غدا السبت حيث أوقاتى قصيرة جدا ومضطر أن أعود إلى باريس فى أسرع ما يمكن . هذا وإنى أتمنى أن تساعدنى الظروف على التشرف بمقابلة جلالتكم فى إحدى الفرص السعيدة إن شاء الله . وأرجو أن يكون الشخص الذى سيأتى لمقابلتى حاملا الكثير من ملاحظات جلالتكم بشأن كافة الأمور لنسترشد بها فى حديثنا . وأطال المولى بقاء جلالتكم . آمين .

المخلص

إلياس ساسون [٧]

القدس الجمعة ١٩٤٨/١٢/١٠"

ويستطرد اللواء "عبد الله التل" مستكملا روايته :

"سافرت إلى الشونة مبكرا صبيحة السبت الموافق ١٩٤٨/١٢/١١ . واجتمعت بجلالة الملك الساعة الثامنة تماما . وقدمت له الرسالة بعد أن وضعتها فى مغلف جديد ختمته بالشمع الأحمر . وما إن بدأ الملك قراءتها حتى انبسطت أساريره وتهلل وجهه فرحا ، وأعاد إلى الرسالة لأقرأها . ثم خرج برهة ، وعاد معه الدكتور شوكت الساطى طبيب جلالته ، وطوى الرسالة وقال بالحرف الواحد : "تذهب يا باشا للقدس وتقابل ساسون للتفاهم معه . . . . . وعبد الله بك (اللواء عبد الله التل نفسه) يساعدك فى الأمور الفنية" .

ثم أمر باحضار ورقة بيضاء وبدأ يملى على الدكتور ما يلى ليبلغه لساسون :

١ - يسرنا أن تكون مذاكرة معكم .

٢ - تعلمون أن أية مذاكرة منفردة إن لم تكن موفقة فهى ستجر متاعب من الناحية العربية ، وبالأخص من الخصوم السياسيين فوق ما تتصورون .

---

(٧) فى مراسلاته مع الملك "عبد الله" استعمل "إلياهو ساسون" الاسم العربى المرادف لـ "إلياهو" (أحد أنبياء اليهود) فى اللغة العربية وهو "إلياس" ، ربما بقصد الإيحاء بالقربى .

. . . . . .

. . . . . .

٣ ـ قرار مؤتمر أريحا (تتويجه ملكا على شرق الأردن والضفة الغربية) يجب أن يكون بالغ الاحترام . "

وتم اللقاء ، وتكرر مرة ثانية لأن "ساسون" بعد قراءة أولية لرسالة الملك رأى أن يبحثها مع "بن جوريون" فى تل أبيب .

وفى اللقاء الثانى كان "ساسون" هو الذى يملى ، والدكتور "شوكت الساطى" هو الذى يكتب رد "بن جوريون" على رسالة الملك . وكان الرد كما يلى بلسان "ساسون" نقلا عن "بن جوريون" :

"تحيات لجلالة الملك من دافيد بن جوريون وموشى شرتوك" .

وتنتهى التحيات ، وتبدا نقاط الرد :

"١ ـ إذا كان جلالة سيدنا يرغب فى تنفيذ مقررات أريحا فلا اعتراض لنا على ذلك . ونظن أن من المستحسن أن ينفذها فى أسرع وقت ممكن حتى يضع خصومه وأصدقاءه أمام الأمر الواقع . وللأمر الواقع أهمية كبرى عند دول أوروبا وأمريكا ، وقد جربنا ذلك بأنفسنا.

٢ ـ فى حالة إقدامه على تنفيذ هذه المقررات نرجوه ألا يتعرض للناحية اليهودية لا بخير ولا بشر ، ويكتفى بالقول بأنه يقدم على ذلك لإنقاذ ما يمكن إنقاذه ولإعادة الهدوء والسعادة إلى الشعب العربى الفلسطينى .

٣ ـ نرجوه فى حالة إقدامه على تنفيذ المقررات ألا يحدد موقفه النهائى من ناحية مصير القدس لا القديمة ولا الجديدة لأننا نعتقد أنه يجب ترك مصيرها إلى مباحثات واتفاقات بيننا وبين جلالته مباشرة فى القريب العاجل . ونعتقد أن هناك حلا يرضيه ويرضينا .

٤ ـ ننصح لسيدنا بإعلان الهدنة الرسمية الطويلة هدنة دائمة . وهذا يساعد على سحب جيوشه من جميع الجبهات ، واستخدامها فى جهات أخرى إذا ما اقتضت الحاجة ذلك . وإذا كانت الظروف الحاضرة تحول دون إعلان هذه الهدنة ، فبالإمكان الاتفاق على ذلك سرا بيننا . وفى مثل هذه الحالة نؤكد له بأننا لن نتعرض بسوء إلى مراكزه فى جميع الجبهات ونحترمها كل الاحترام حتى نهاية المباحثات ، حتى ولو طال الأمر شهورا .

٥ ـ نحن ننصح لسيدنا أن يعمل بسرعة على سحب القوات العراقية من الحدود ، وإحلال قوات أردنية محلها للمحافظة على الأمن الداخلى فقط وإذا فعل ذلك فإننا نؤكد له بأننا لن نمس هذه الأماكن بسوء حتى نهاية المباحثات . أما إذا بقيت القوات العراقية فى مراكزها ، فنخشى أن نصطدم بها فى يوم من الأيام .

٦ ـ ننصح لسيدنا أن يسعى جهده لسحب القوات المصرية من جنوب القدس والخليل (منطقة النقب) ليخلص من المتاعب السياسية التى يخلقها وجود هذه القوات فى أى وقت.

٧ ـ ننصح لسيدنا أن يتجنب بقدر الإمكان وساطة الأجانب لتسوية الأمور بيننا وبينه ، وأن يفضل مثلنا المباحثات المباشرة . فإن هذا فى نظرنا أدعى للنجاح سواء كان من الناحية العسكرية أو السياسية .

٨ ـ إذا أعرب سيدنا عن موافقته على النقط السبعة السابقة ، فإن فى استطاعتنا أن نؤكد له بأننا سوف نقوم بالدعاية لمقررات أريحا فى جميع أرجاء العالم . "

ووافق الملك على المقترحات التى بعث بها "ساسون" ، وتم ترتيب لقاء بينه وبين "ساسون" فى الشونة ، وقد حضره "صديقنا الأعور" وهو الوصف الذى كان الملك "عبد الله" يطلقه على "موشى ديان" .

□

كان "بن جوريون" على ثقة من أن اللحظة المناسبة قد جاءت لتوجيه ضربته القاصمة إلى مصر . وفى حساباته للموقف فقد أضاف الجانب السياسى إلى الجانب العسكرى . وكان تقديره أن مصر فى حالة فوضى تشل قرارها وتجعلها مكشوفة أمام أى ضربة مفاجئة وعنيفة . وقد عد هذه الأسباب فى اجتماع للقيادة أشار فيه إلى التوتر الناشئ بسبب حل جماعة الإخوان المسلمين ، والشكوك المترسبة من إضراب البوليس قبل شهور ، وحالة الإحباط العام التى يعانى منها الجيش المصرى بسبب تعرضه للتفوق الإسرائيلى فى العمليات وفى قوة النيران . ثم الإحساس بالمرارة لدى جماهير الشعب المصرى العامة .

وتستكمل يوميات "بن جوريون" بقية القصة :

□□ ٢٢ ديسمبر ١٩٤٨

. . . . . .

. . . . . .

ـ في الساعة ١٦٫٠٠ (الرابعة بعد الظهر) تبدأ العملية حوريف (التحرير) في النقب . سلاح الجو يهاجم غزة وخان يونس والعريش . سلاح البحرية يقصف غزة وخان يونس . سلاح المشاة سيبدأ غدا صباحا مهاجمة استحكامات خط غزة من أجل التضليل. الهجوم الحقيقي في الجنوب يبدأ يوم الجمعة ٢٤ ديسمبر .

ـ الجنرال رايلي (كبير مراقبي الهدنة) أبلغ شلواح أن المصريين لن يجروا مفاوضات لهدنة معنا ما دمنا لا ننفذ قرارات مجلس الأمن . أصدرت تعليمات للرد على رايلي بأن الحكومة في هذه الحالة تحتفظ بحرية العمل من أجل الدفاع عن نفسها وتسريع السلام .

. . . . . (صفحة ٦٧١)

. . . . . .

□□ الجمعة ٢٤ ديسمبر ١٩٤٨

. . . . . .

. . . . . .

ذهبت إلى شعبة العمليات لاستجلاء وضع الجبهة ، وقيل لي إن ييجال يادين توجه إلى بئر سبع . خابرت قيادة الجبهة الجنوبية هاتفيا لكي يستوقفوه في الطريق ويقابلني . قلت له إنه لا بد خلال تنفيذ عملية "حوريف" من إخضاع الجيب المصري المحاصر في الفالوجا . لا بد من قصف الفالوجا من دون شفقة إلى أن يستسلموا .

. . . . . .

□□ ٢٦ ديسمبر ١٩٤٨

. . . . . .

. . . . . .

ـ بموجب التعليمات حشدت أمام الفالوجا ٨ مدافع هاون عيار ٦ بوصة . و٨ مدافع هاون عيار ١٢٠ مللم ، و٤ مدافع ٧٥ مللم ، ومدفع ١٠٥ مللم ، ومدفع ٥٠ مللم مضاد للدبابات ، و٤ مدافع ٦٥ مللم . إضافة إلى ١٦ مدفع هاون وصلت أمس . ("لماذا أمس فقط ؟")

ـ بدأ القصف . كل الأسلحة التى يملكها اللواء الثالث بقيادة ألكسندرونى تعمل . تم قصف الفالوجا من الجو ثلاث مرات .

ـ الأسطول يواصل العمل . قصفوا غزة ورفح من البحر . قاموا برحلات استطلاعية حتى بورسعيد .

. . . . . .

. . . . . .

□□ الاثنين ٢٧ ديسمبر ١٩٤٨

. . . . . .

. . . . . .

ـ فى الساعة ١٦٫٠٠ بعد الظهر بلغونى من شعبة العمليات أن العوجة فى أيدينا وأن طريق بئر عسلوج العوجة فى أيدينا تقريبا ، ويعتقدون أنه سيكون كله فى أيدينا عند حلول المساء .

. . . . . .

. . . . . .

□□ ٢٨ ديسمبر ١٩٤٨

. . . . . .

. . . . . .

ـ يبلغوننا أن عراق المنشية فى أيدينا ، لكن المصريين فى الفالوجا يضغطون . فى العاشرة وعشرين دقيقة أبلغت أن طائراتنا هاجمت الفالوجا قبل ساعة تقريبا .

ـ حضر شلومو شامير قائد الجبهة الشرقية . هناك تحرشات على جبهته من بعض الوحدات العراقية . قلت له إنهم ملزمون بكبت الغرائز حتى انتهاء العملية فى الجنوب . لن ننجر إلى معارك أخرى خلافا لقرارنا .

ـ سقوط الفالوجا عندما يحدث سيحسم مصير غزة .

. . . . . .

. . . . . .

□□ ٣٠ ديسمبر ١٩٤٨

. . . . . .

. . . . . .

ـ ييجال آللون يبلغنى أن الموقف في الجنوب طيب . الجيش المصرى مشتت . هناك قوات فى القسيمة لكن تنظيمها يتطلب وقتا طويلا . وفى المنطقة الممتدة من شمال غزة حتى العريش توجد سبع كتائب نظامية منها كتيبة ١٢ ، وهى كتيبة جديدة أحضرت من مصر .

. . . . . .

. . . . . .

□

صباح يوم ٣٠ ديسمبر ١٩٤٨ كانت الجبهة المصرية تواجه موقفا بالغ الصعوبة . فقد واصلت قوة ضاربة من الجيش الإسرائيلي بقيادة "ييجال آللون" زحفها من القسيمة داخلة إلى الحدود المصرية ومتقدمة في اتجاه مطار العريش . وبذلك أصبحت القوات الرئيسية للجيش المصرى في قطاع غزة معزولة عن قيادتها وقواتها الاحتياطية في العريش ورفح . ولم يكن الموقف خطيرا فقط ، لكنه كان مهينا أيضا لأن "بن جوريون" بدأ يتحدث عن غزو مصر . واستبد القلق بالملك "فاروق" ، فاستدعى السفير الأمريكى إلى لقائه وأبلغه بخطورة الموقف ، وطلب إليه نقل مناشدته إلى الرئيس "ترومان" لكى يتدخل بنفسه في وضع حد لتقدم القوات الإسرائيلية داخل الأراضى المصرية .

ثم استدعى الملك فاروق بعد ذلك سفير بريطانيا "رونالد كامبل" وحمله رسالة إلى رئيس الوزراء "كليمنت آتلى" ووزير خارجيته "إرنست بيفن" . ولم يكد كل من السفير الأمريكى والسفير البريطانى يعود إلى سفارته حتى دعى كلاهما إلى مقابلة رئيس الوزراء، ثم دعى كلاهما إلى مقابلة الفريق "محمد حيدر" باشا وزير الحربية .

وربما كان أسوأ ما في الموقف أن القيادة المصرية سواء في القصر الملكى أو رئاسة الوزراء أو وزارة الحربية أصبحت شديدة العصبية .

وكانت النقطة الحرجة في لقاء رئيس الوزراء المصرى بالسفير البريطانى هى الموقف الذى أفلتت فيه أعصاب رئيس الوزراء فقال للسفير البريطانى بعصبية : "لا بد أن تساعدونا" . وإذا بالسفير البريطانى يقول له : "هل أفهم من ذلك أنكم تريدون إحياء نصوص الدفاع المشترك بمقتضى معاهدة ١٩٣٦ ؟" وتنبه رئيس الوزراء إلى أنه كاد ينزلق إلى محظور ينقض كل منجزات الحركة الوطنية في السنوات الثلاث السابقة .

ومع أن رئيس الوزراء لم يرد على هذا التساؤل فإن السفير البريطانى وجد فرصة متاحة ، فكتب إلى حكومته بما دار بينه وبين رئيس الوزراء لافتا النظر إلى أنه "بصرف النظر عن كل الاعتبارات الأساسية في المواجهة بين العرب والإسرائيليين ، فإن مصر تلقت درسا عبرته أنها لا تستطيع الدفاع عن نفسها" .

وكتب رئيس الوزراء البريطانى "آتلى" رسالة شخصية إلى "ترومان" يبلغه بتقرير سفيره في القاهرة ، ويشير له إلى الفرصة المفتوحة التى يمكن استغلالها لتطويع الحركة الوطنية المصرية . وبعثت وزارة الخارجية الأمريكية إلى سفيرها في إسرائيل برقية برقم ١٧٠٥ نصها كما يلى :

" سرى جدا وعاجل

من وزير الخارجية بالنيابة إلى السفير ماكدونالد في إسرائيل

واشنطن فى ٣٠ ديسمبر ١٩٤٨

يطلب الرئيس ترومان أن تقابل المستر بن جوريون والمستر شرتوك فورا وتبلغهما أنك تتحدث باسمى ، وأنت مخوّل فى إبلاغ هذه الرسالة أيضا إلى الرئيس وايزمان إذا وجدت ذلك مفيدا :

١ ـ لقد قلقت الحكومة الأمريكية لدى تسلم تقارير صحيحة تؤكد أن قوات إسرائيل العسكرية اجتاحت أرضا مصرية . وتؤكد التقارير أن القوات العسكرية الإسرائيلية لم تكن تقوم بتحركات عفوية ، وإنما كانت تقوم بعملية عسكرية مخطط لها بدقة .

٢ ـ إن الحكومة البريطانية أبلغتنا أنها تنظر للوضع بقلق شديد . وما لم تنسحب قوات إسرائيل من الأراضى المصرية فسيكون على الحكومة البريطانية اتخاذ تدابيرمن أجل تطبيق التزاماتها بموجب معاهدتها مع مصر سنة ١٩٣٦ . بيد أن الحكومة البريطانية تقول أنها لا تريد أن تخوض فى نزاع ضد إسرائيل شريطة ألا تبالغ هذه فى تأزيم الموقف .

٣ ـ تتذكرون أن الولايات المتحدة الأمريكية هى الدولة الأولى فى العالم التى اعترفت بحكومة إسرائيل المؤقتة والتى تبنت طلبها للانضمام للأمم المتحدة كدولة محبة للسلام .

. . . . . .

. . . . . .

٤ ـ إن الانسحاب الفورى للقوات الإسرائيلية من الأراضى المصرية يبدو مطلوبا ودليلا على النوايا السلمية لحكومة إسرائيل المؤقتة . . . . . "

وكان آخر شىء يريده "بن جوريون" هو أن يحدث بينه وبين الأمريكيين خلاف . وهكذا عاد من زيارة كان يقوم بها إلى ميادين القتال ليعقد اجتماعا عاجلا للحكومة يقابل بعده السفير الأمريكى .

ويكتب "دافيد بن جوريون" فى يومياته :

□□ الجمعة ٣١ ديسمبر ١٩٤٨

. . . . . .

. . . . . .

ـ اتصل بـي موشـي شرتـوك . السفير الأمريكـي ماكدونالـد لديـه تعليمـات أن يقـابلني فـورا في أي مكان أكون فيـه . دعوتـه إلى هنـا . بـدأت فلفـت نظـره إلى لهجـة الرسـالة المتزمتة ، وقلـت لـه إنها تؤلمني . وكان يمكن لبيغـن نفسـه أن يكتبهـا بهـذه الصيغـة . ثـم أوضحت لـه النقاط التالية :

١ ـ إننا نديـن بالشكر للولايات المتحـدة على صداقتها وعلى مساعداتها لنا .

٢ ـ إننا آخر شعب في العالـم يرغب في انتهاك السـلام فـي الشـرق الأوسـط أو فـي أي مكان آخر. إننا شعب صغير جـدا ولا نستطيع البقـاء إلا بالسلام . إن ما نفعله هو دفـاع عـن النفس .

٣ ـ لقد أعطيـت أوامـر بانسحاب القـوات الاسرائيلية من الأراضـي المصريـة .

ـ شـرح السفير لـي أن الولايـات المتحـدة تحركـت بسـرعة كـي تحـول دون أي عمـل جـدي في مجلس الأمـن ، أو أي عمـل قد يفكـر البريطانيـون فـي القيـام بـه خصوصـا أنهـم كانوا على الأقل سيضطرون لتقديم أسلحـة للمصريـين إذا كانوا يرغبـون بعد ذلك في مواصلـة المفاوضات لترتيبات تحـل محـل معاهـدة سنـة ١٩٣٦ .

ـ أبلغـت آللون (قائد العملية في الجنوب) أن يدمـر كـل شـيء فـي العريـش قبـل أن يتركها ، وأن يواصـل تشديد الضغـط ضـد غـزة وضـد الجيـب في الفالوجـا .

ـ للمصريـين في رفـح نحو مائـة قتيـل ومائـتي جريـح ، وهناك نحو ٦٠٠ أسـير بينهم نحو ٢٥ ضابطـا .

ـ آللون يطلب يومين للانسحاب ولتدمير كل مـا يمكـن تدمـيره فـي العريـش ولحـرث الطـرق .

ـ القـوات المحاصرة في الفالوجـا قامت بهجـوم مضـاد وجـرى ضربهـا بالطائـرات .

ـ لا بد من استعمال أقصـى درجات الحـزم والقسـوة مع الجيـش المصـرى حتـى يتعلـم درسـا لا ينساه ، ولا يستخـف بعـده بقـوة إسرائيل وقدرتها على سحـق أعدائهـا .

. . . . . .

. . . . . .

□□ ٦ يناير ١٩٤٩

. . . . . .

. . . . . .

ـ تسلمنا أول أمس بيانا أرسل من القاهرة إلى نيويورك بعد ظهر يوم ٤ يناير ، ووجه إلى مكتب الأمم المتحدة فى حيفا ، نصه :

"إذا تم تنفيذ وقف القتال بفاعلية حتى ٥ يناير الساعة ١٤٫٠٠ بتوقيت جرينتش فإن الحكومة المصرية مستعدة لإصدار تعليمات إلى ممثليها لبدء مفاوضات فورية مع ممثلى إسرائيل . ستجرى المفاوضات برئاسة الأمم المتحدة .

. . . . . .

. . . . . .

□□ ٨ يناير ١٩٤٩

. . . . . .

. . . . . .

ـ تأملات أمنية فى العام الماضى قمنا بالثورة الكبرى فى تاريخ شعبنا . أسسنا الدولة العبرية . أقمنا جيش الدفاع الإسرائيلى ، وحررنا النقب والجليل وأعتقنا أراضيهما من أجل الاستيطان الواسع . أحضرنا أكثر من ١٢٠٫٠٠٠ يهودى مهاجر من المنفى خلال عام واحد . كسبنا ود أكبر دولتين فى العالم : الولايات المتحدة والاتحاد السوفيتى . وأصبحنا عنصرا سياسيا فى الشرق الأوسط وفى العالم بأسره .

. . . . . .

. . . . . .

□□ ١٠ يناير ١٩٤٩

. . . . . .

. . . . . .

وصلنا إلى إيلات ، وأطل جيشنا على البحر الأحمر .

. . . . . .

. . . . . .

□□ ١٦ يناير ١٩٤٩

. . . . . .

. . . . . .

ـ في العاشرة مساء خابرني بيجال يادين . عاد ديان بعد لقاء مع الملك عبد الله . سيحضر إلى هنا غدا . العجوز عبد الله يشكو من الإنجليز ويطلب عدم ترك المصريين لا سمح الله في غزة . من المفضل أن نسلمها إلى الشيطان ـ أن نأخذها نحن .

. . . . . .

. . . . . .

□□ ٢٩ يناير ١٩٤٩

. . . . . .

. . . . . .

ـ الهزيمة العربية كاملة . لكني أتخوف طوال الوقت من نداءات في العالم العربي تدعو إلى إنشاء حركة شبيبة وتدريبها ، وتوحد قيادة الجيوش العربية وتقيم مصانع للسلاح ، وتطبق عقوبات اقتصادية علينا ، وتلغي الامتيازات التي تمكن الامبريالية من السيطرة على العرب ، وإنشاء تنظيمات عمالية ، وتعزيز الصناعة والقيم العصرية ، وفتح مؤسسات للتعليم العالي ، وإزالة الحدود الجمركية بين البلاد العربية ، وتنظيم دعاية

فعالـة فى العالـم . هذا هو الطريق الذى يحلـم به العـرب ، وأنا أتخـوف طوال الوقت من أن يقـوم زعـيم عربـى بقيادتهم عليه . إنهـم يتجاهلون العقبـات الداخليـة والخارجيـة والوقـت الـلازم للوحـدة . والويـل لنـا إذا كنـا لا نعـرف كيـف نستغـل هـذا الوقـت لكـى ننمـو ونتحصـن، ونمتلك مكانة فى العالم ونثبـت لقـوم من هذا النـوع أن طريـق العـرب إلى الوحـدة والحريـة والتقـدم ليـس طريـق شـن الحـرب علينـا .

. . . . . .

. . . . . .

□□ ١٤ يوليـــو ١٩٤٩

. . . . . .

. . . . . .

جـاء أبـا إيبـان . لا يـرى ضرورة للركـض وراء السـلام . الهدنـة تكفينا . فإذا ركضنـا وراء السـلام فإن العـرب سيطلبون منـا ثمنـا : حـدودا ، أو عـودة لاجئـين ، أو كليهمـا . لننتظر بضعـة أعـوام .

. . . . . .

. . . . . .

□

كان المشروع الصهيونى يعيـش لحظـة انتصاره ، وكانت خطـة تنفيـذه سهلـة إلى حـد مـا، فقـد جـرت علـى أرض لم تكـن واعيـة لهـا ، وإذا وعـت فهـى لم تكـن قـادرة علـى مواجهتها!

ثم إن الخطـة كانت مربحـة بغير حـد ، فالحركة الصهيونيـة أخـذت بلـدا بأرضـه ، بمواردہ الزراعية والصناعية ، العقارية والعمرانية ، وبمرافقـه مـن مـوان ومطـارات وطـرق لم

تتكلف شيئا غير التحسين والتطوير . علاوة على ذلك فقد أخذت معه نظام إدارة وجهاز حكومة خدما فى عصر الخلافة العثمانية ، وأعيد تأهيلهما فى عصر الإمبراطورية البريطانية.

أى أن المهاجرين من شرق أوروبا جاءوا إلى الشرق الأوسط فإذا دولة مهيأة بالنشأة وبالنمو وبالتراكم فى انتظارهم ، وكل ما كان عليهم هو تجهيزها وإعدادها لدور جديد ، وعصر مختلف .

وبصرف النظر عن الأساطير والعقائد ، فقد كان السلاح هو الذى أكد وحسم . ولم تكن قوة الفكرة وحدها قادرة على دفع موجات الهجرة من شرق أوروبا إلى الشرق الأوسط ، وإنما كانت قوة النار سابقة للهجرة وداعية لها وحامية .

ثم إن السلاح كان هو الذى طرد من الأرض سكانها ، وردع عن الأرض جيرانها ، وأقنع الذين آزروا وساندوا مهما كانت أسبابهم بأن الاستثمار فى فكرة إسرائيل نافع لأغراض كثيرة إستراتيجية واقتصادية وسياسية .

وكان الحاجز المطلوب بين مصر وسوريا فى مكانه وبطريقة مؤلمة . وربما أن الملك "عبد الله" عبر عن ذلك كله بصراحة محزنة حين قال أمام "ساسون" و"ديان" : "إن أهل الشمال (سوريا) تبعثروا وأهل الجنوب (مصر) تمرغت جباههم فى التراب" .

وكان حلم "نابليون" القديم قد تحقق . وحلم "بالمرستون" ، و"لويد جورج" ، و"ونستون تشرشل" . وقامت الدولة الحاجزة العازلة . وانقطع العالم العربى إلى نصفين، وقام بين النصفين جدار يقف مانعا يتصدى لفعل التاريخ ويصد تياراته المتجددة .

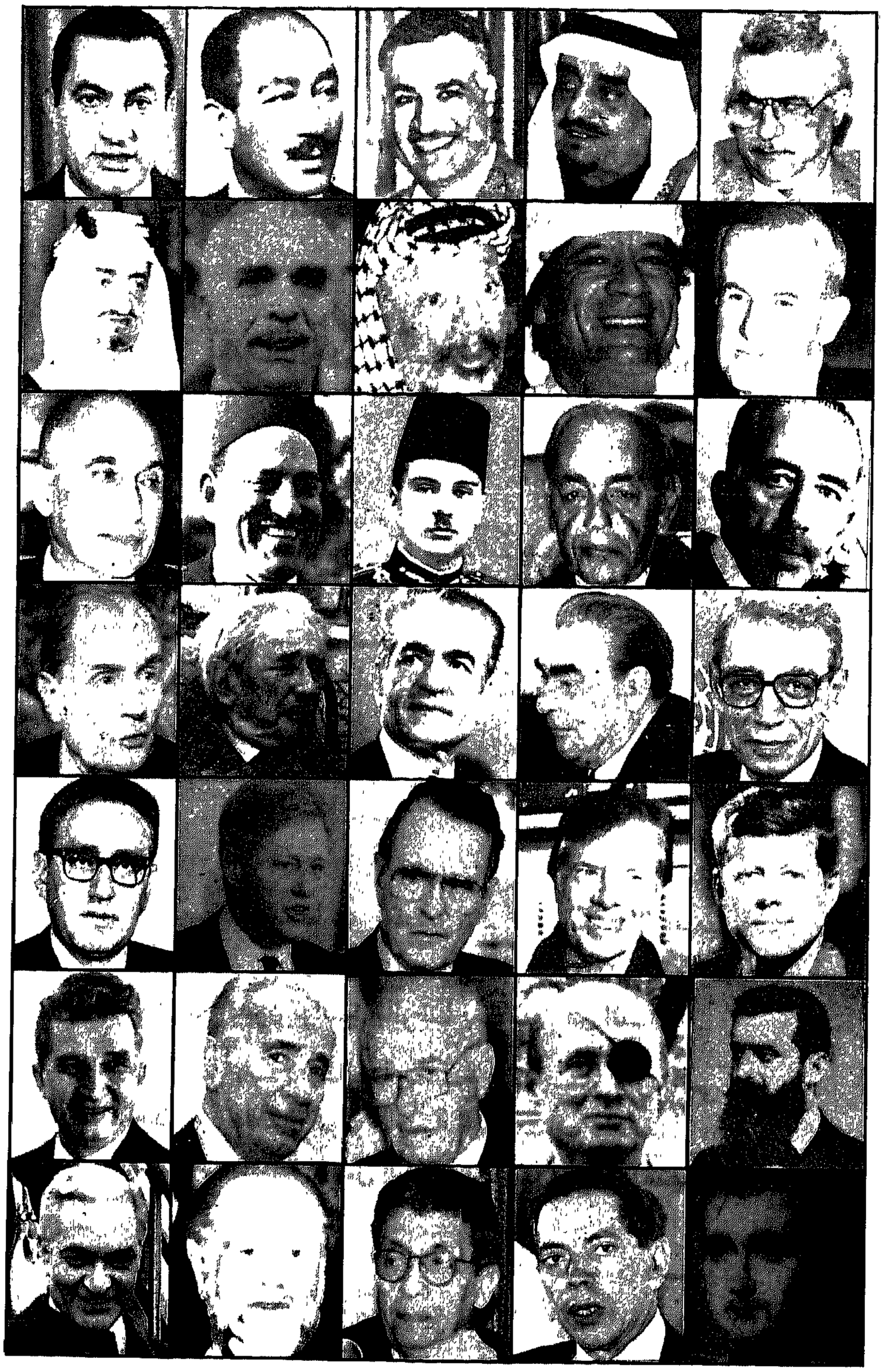

رقم الإيداع ٣٧٥٦ / ٩٦
I.S.B.N. 977 - 09 - 0330 - 2

مطابع الشروق

القاهرة: ١٦ شارع جواد حسني ـ هاتف : ٣٩٣٤٥٧٨ ـ فاكس : ٣٩٣٤٨١٤
بيروت : ص ب : ٨٠٦٤ ـ هاتف : ٣١٥٨٥٩ ـ ٨١٧٧٦٥ ـ ٨١٧٢١٣

BIBLIOTHECA ALEXANDRINA
مكتبة الإسكندرية

دار الشروق

القاهرة : ٨ شارع سيبويه المصرى - رابعة العدوية
ص.ب : ٣٣ البانوراما - مدينة نصر
هاتف : ٢٦٢٣٣٩٨ - ٢٦٢٣٥٤٨
فاكس : ٤٠٣٧٥٦٧ (٠٢)
بيروت : ص.ب : ٨٠٦٤ - هاتف : ٣١٥٨٥٩ - ٨١٧٢١٣
فاكس : ٨١٧٧٦٥ (٠١)